Il ritorno di Fiamma. (E Fabio)
Dal 14 luglio, alle ore 8.05.

LA STAMPA

ANNO 132. N. 207. GIOVEDI' 30 LUGLIO 1998 L. 1.500 (*)/ L. 2.500 CON SPECCHIO. (AL SABATO ABBONAMENTI GIORNALIERI TRANNE CHE IN PIEMONTE, LIGURIA E VALLE D'AOSTA)

REDAZIONE, AMMINISTRAZIONE, TIPOGRAFIA: 10126 TORINO, V. MARENCO 32. TEL. 011.6568111. FAX 011.655300; ROMA: V. BARBERINI 50, TEL. 06.47881. FAX 06.488039; 06.484985; MILANO: P.ZZA CAVOUR 2. TEL. 02.780571. FAX 02.780049. ABBONAMENTI: 10121 TORINO, V. ROMA 80, TEL. 011.6568334/335. FAX 011.5627858. ITALIA 6 NUMERI (C.C. POST. 7104) CONSEGNA DEC. POSTA ANNO L. 308.000; ESTERO L. 677.000. ARRETRATI L. 3.000. USA: LA STAMPA (USPS 684-830) PUBLISHED DAILY IN TURIN ITALY, $ USA 800 YEARLY. PERIODICALS POSTAGE PAID AT L.I.C. NEW YORK AND ADDITIONAL OFFICES. SEND ADDRESS CHANGES TO LA STAMPA C/O SPEEDIMPEX USA INCORPORATION - 3502 48TH AVENUE - L.I.C. NY 11101 - 2421. www.lastampa.it

(*) PREZZI «TANDEM»: L. 1.800, E A RICHIESTA ANCHE «IL MATTINO DELL'ALTO ADIGE»; L. 1.700. E ANCHE «IL CORRIERE». A RICHIESTA CON MARKET A L. 2.600. ESTERO: AUSTRALIA $ A. 4.00; ARGENTINA Pesos 4; AUSTRIA SC. 28; BELGIO FB. 75; BRASILE Bd 4,20; CANADA $ C. 3; CIPRO Cyp. 1.10; CZ- KCS 56; DANIMARCA KR. 15; EGITTO E.P. 8; FINLANDIA FMK 10; FRANCIA FR. 12; GERMANIA D.M. 3.50; GRECIA DR. 500; INGHILTERRA P. 1.30; LUSSEMBURGO FL. 75; MALTA Cents 50; MESSICO NS 10; NORVEGIA KR. 15; OLANDA FL. 4; PORTOGALLO Cont. Esc. 350; SPAGNA Pts. 250; CANARIE Pts. 300; SVEZIA SKR. 15; SVIZZERA FRS. 2.50; CANTON TICINO FRS. 2.50; UNGHERIA HUF 250; USA $ 2.50. SPED. IN A. P. 45% ART. 2 COMMA 20/B LEGGE 662/96 - TO

CONCESSIONARIA PUBBLICITA': PUBLIKOMPASS SPA: 20123 MILANO, VIA EMBRIACI 29, TEL. 02.24424.011, FAX 02.24424.490. 10129 TORINO, C. M. D'AZEGLIO 60, TEL. 011.5665211, FAX 011.5665300. TARIFFE: MODULO MM 45X30; FESTIVI, POSIZIONE O DATA RIGORE TARIFFA IN PARENTESI. OCCASIONALI L. 1.500 000 (1.800.000), COMM.LI L. 1.400.000 (1.680.000), SABATO L. 1.500.000, RIC. PERS., fl. VENERDI', L. 1.250.000 (1.500.000), VENERDI' + SABATO L. 1.700.000, VENERDI' + DOMENICA L. 1.550.000; FINANZIARI E LEGALI L. 1.300.000 (1.560.000), NECROLOGI L. 16.000 LA PAROLA (FAMIGLIA 12.500); ANNIVERSARI E RINGRAZIAMENTI L. 15.000. PIU' IVA. IL GIORNALE SI RISERVA DI RIFIUTARE QUALSIASI INSERZIONE

9 771122 176003 80730

radiorai 2 RAI DI TUTTO, DI PIÙ
C'è vita nell'etere.

LA NUOVA MANOVRA

UN PAESE CONFUSO E ANSANTE

C'E' una chiara contraddizione tra i tagli alla spesa pubblica che il ministro Ciampi ha chiesto ieri ai suoi colleghi e gli aumenti della spesa pubblica impliciti nei metodi di lotta alla disoccupazione rivendicati da una porzione di quella stessa maggioranza che sostiene il ministro Ciampi e il governo di cui fa parte.

C'è, più in generale, una contraddizione tra le grandi linee della prossima legge finanziaria che ripetono, come se nulla fosse cambiato, prospettive e speranze della scorsa primavera e l'appesantimento della congiuntura che si è verificato negli ultimi mesi e nelle ultime settimane.

Se un simile appesantimento si rivelasse effettivo e duraturo, gli obiettivi della prossima legge finanziaria e della manovra di risanamento sarebbero soggetti a qualche rischio: con un'espansione produttiva inferiore al 2,5 per cento, il gettito delle imposte risulterebbe ben difficilmente compatibile con l'obiettivo di una legge finanziaria «leggera», l'unico tipo di manovra oggi politicamente proponibile. Purtroppo, secondo previsioni autorevoli come il *Consensus* del settimanale inglese *The Economist*, l'Italia si colloca al di sotto di questo obiettivo; secondo alcuni, non raggiungerebbe neppure il 2 per cento.

Il ritratto sommario che si è così delineato è quello di un Paese confuso e ansante, sfiancato dalla gran corsa di Maastricht, che ora non sa più bene in quale direzione voltarsi; un Paese che non risolve i suoi problemi istituzionali né il rapporto politica-giustizia; un Paese il cui Parlamento afferma a grande maggioranza di voler concedere il voto agli italiani all'estero ma poi fa mancare il numero legale all'ultima votazione; un Paese che dichiara di voler essere severissimo con l'immigrazione clandestina, ma poi di fronte ai casi concreti è portato a non rispettare le sue stesse leggi, creando per se stesso e per gli immigrati una situazione insostenibile.

Quest'Italia stordita non riesce più a uscire dalle sue con-

Mario Deaglio

CONTINUA A PAG. 12 SECONDA COLONNA

L'accusa: «Chi si macchia tutti i giorni di omicidi colposi non può giudicarmi»

Di Bella: non era la mia cura

Il professore contro la sperimentazione

MODENA. «Non credo che sia tollerabile che della gente che si macchia di omicidi colposi tutti i giorni possa avere l'autorità di imputare al sottoscritto l'insufficienza di una determinata terapia». Luigi Di Bella dice e ripete che quella che è stata sperimentata non è la sua cura, e porta le carte, le lettere, le prove che dovrebbero attestarlo. Oggi la guerra è scoppiata davvero. C'è un'indagine contro lo Stato della procura regionale di Perugia, della Corte dei conti, c'è quella penale di Guariniello a Torino. «Faremo esposti a tutte le procure della Repubblica per indagare se vi è una rispondenza fra i farmaci propinati dalla sperimentazione e la cura Di Bella. Alla fine vedrete anche voi dove sta la verità» spiega il professore. E l'avvocato Camponeschi, suo portavoce, annuncia che partirà una sorta di controsperimentazione fatta da loro: «Dei 40 mila pazienti che si stanno curando con il metodo Di Bella verranno resi pubblici i dati a settembre, e saranno certificati da una commissione estera».

Liagua, Pietropinto e Sapegno A PAG. 2

Il professor Di Bella

La Bindi: stop alle polemiche

Il comitato di esperti si difende «Obiezioni false, non scientifiche»

ROMA. «La speranza di sconfiggere il cancro non è morta». Il pensiero di Rosy Bindi è «per quei malati lasciati soli, uniche vittime di questa vicenda». Anche se l'Istituto superiore della Sanità ha decretato il fallimento della cura, il ministro non vuole salire sul carro dei vincitori: «Non solo la sperimentazione degli altri protocolli continua, ma ci sarà anche un maggiore impegno per la ricerca e per la prevenzione». Mentre il fisiologo modenese è un fiume in piena, il tono è pacato: «E' finito il tempo delle polemiche: ciascuno si assuma le proprie responsabilità». Però, quando da Modena Di Bella straripa («la verità è una sola: la mia»), il ministro contrattacca: «E' stato il professore a redigere i protocolli e a sottoscrivere lo schema teraupetico. Ci sono le sue firme. La sperimentazione, poi, è stata condotta secondo regole scientifiche verificate a livello internazionale». Il ministro non risparmia le stoccate, rivolte contro «la strumentalizzazione di chi, magistrato a giornalista, ha voluto in qualche modo sostituirsi alla scienza». Incalza anche la reazione del comitato guida della sperimentazione, che accusa Di Bella di superficialità, disinvoltura, mancanza di obiezioni scientifiche. A PAG. 3

Sconvolto dallo scandalo del doping

Tour, dilaga la protesta Tre squadre si ritirano

Tappa annullata per lo sciopero dei numeri Altri fermi, interrogato l'italiano Massi

Il corridore della Banesto Garcia-Acosta si strappa il numero NELLO SPORT

La legge bocciata per le assenze di Forza Italia. Fini: un tradimento intollerabile

No al voto all'estero, scontro nel Polo

Treu esclude assunzioni dirette dei disoccupati Lsu

ROMA. Ieri Montecitorio ha respinto per soli 12 voti il disegno di legge costituzionale per il voto degli italiani all'estero. La bocciatura ha scatenato una violenta rissa all'interno del Polo. Al momento del voto, infatti, erano assenti ben 50 deputati di Forza Italia su 111, e ciò è apparso come un tradimento «intollerabile» (è la parola usata da Fini) agli occhi di Alleanza nazionale, che considera il voto per i nostri emigranti come una bandiera. L'ex missino Tremaglia e l'azzurro Biondi sono quasi venuti alle mani. Fini ha scritto a Berlusconi: «La compattezza del Polo e la reciproca solidarietà devono evidenziarsi in tutte le battaglie di giustizia e libertà».

Intanto continua a ribollire la protesta dei disoccupati, soprattutto nel Sud, ma il ministro Treu è fermo: «Non assumeremo i 130 mila dei lavori socialmente utili».

Corazza, Lapri, Magri, Patrino e Rampino ALLE PAG. 5 E 8

Clinton deporrà il 17 agosto

Compromesso con l'inquisitore Starr Il presidente preferiva settembre

Franco Pantarelli A PAGINA 9

La legge contro i pedofili

Camera, primo sì al ddl che punisce lo sfruttamento sessuale dei minori

Luca Tomassi A PAGINA 14

La Standa passa di mano

Venduta all'accoppiata Franchini-Coin per un prezzo di circa 800 miliardi

Ugo Bertone A PAGINA 18

INTERVISTA A BERSANI

«Basta retorica dell'Ulivo»

ROMA. Il ministro Ds Bersani è con D'Alema «quando dice che, invece di evocarlo, l'Ulivo bisogna riunirlo». «Attenti all'accesso di parlamentini». Meli A PAG. 7

UNA FESTA IN PERICOLO

AIX-LES-BAINS

IL Tour un giorno è moribondo e ventiquattr'ore dopo balza dal letto grazie alle cure di Pantani. Poi gli torna un febbrone da cavallo ed è sul punto di spirare. Lo ha invaso e lo strazia il virus della polizia. «Mi sono tolto le scatole e vi saluto», dice Jalabert, bandiera del ciclismo francese, nel pieno d'uno sciopero di disperazione: «Basta, ci state trattando come criminali». Stop, si riprende, ancora stop, discussioni, decisioni prese e stracciate, la tappa è annullata: non era mai accaduto nella storia dell'illustre competizione. Da Lille, dove le indagini della brigata antistupefacenti hanno preso il via, il procuratore aggiunto Gérald Vinsonneau si mette in contatto con il direttore generale della corsa e gli spiega: «Mi rendo conto, monsieur, che l'impatto della giustizia sul Tour è stato durissimo. Ma noi facciamo il nostro mestiere. C'è un'inchiesta aperta, un imputato in carcere, il dottor Ryckaert della Festina. Abbiamo respinto la richiesta di libertà provvisoria».

E la polizia continua la sua operazione a ventaglio, a piovra, entra negli alberghi, preleva, fruga, interroga. Quattro squadre, Once, Deutsche Bank, Riso Scotti e Banesto, scompaiono ieri dalla scena, altre non vedono l'ora di svignarsela. Con quale corteo Pantani arriverà a Parigi? Il vecchio danese Rijs si guarda intorno, si commuove, dichiara: «E' la nostra vita, andremo avanti».

Gianni Ranieri

CONTINUA A PAG. 12 QUINTA COLONNA

Si uccide facendo incolpare il marito. Ma l'amante trova la verità

La vendetta della moglie tradita

UNA donna di Hitchcock non avrebbe saputo fare di meglio. Siamo in Inghilterra, nel '94, a Burton on Trent, nello Staffordshire. Sandra James viene trovata cadavere, avvelenata da un potente intruglio per abbattere i cavalli.

Le è stato somministrato in un succo di frutta. Il marito, Ryan, è un veterinario, con un matrimonio alle spalle e una amante nel presente. Dunque: delitto semplice da risolvere.

Oltretutto la povera consorte aveva appena siglato una polizza sulla vita da mezzo miliardo di sterline.

Delitto semplice-semplice, da Miss Marple. E per Ryan James viene chiesto l'ergastolo. Ma il veterinario si proclama innocente, grida alla congiura. Congiura di chi?

Passano i giorni, i mesi, gli anni: lui in galera e l'amante, divenuta nel frattempo moglie, a casa. Per fortuna di Ryan la sua è una moglie fedele e ordinata. Ordinata e letterice.

E così spolverando e mettendo in ordine la libreria trova, casualmente, in un tomo un biglietto: «Ryan non ti lascio nulla, eccetto questa nota - Se riesci a trovarla in tempo». Firmato: San.

Bel regalo di una donna furibonda e depressa che traveste non solo letterariamente un suicidio da omicidio. Fortuna che ci sono altre donne che continuano a leggere.

Nico Orengo

OGGI

di Guido Ceronetti

L'uomo è la madre ideale.
Se non fosse uomo, potrebbe essere il Dio ideale.
Potrebbe essere tutto.
Invece è l'uomo.

SEGUITO A PAG. 11

AMERICA IN CODA PER L'ELDORADO

Lotteria-record da 450 miliardi

NEW YORK. Americani in coda per la grande caccia ai biglietti della lotteria che potrebbe regalare a un solo vincitore 450 miliardi. Romagnoli A PAG. 12

Il governo di Tunisi, sotto accusa, oscura la Rai. Rogo di Genova: tre avvisi

Gli immigrati fuggono dai centri

Ancora sbarchi in Sicilia, rimpatri bloccati

PALERMO. Situazione esplosiva fra gli extracomunitari ospiti dei centri di accoglienza della Sicilia, mentre naufraga alla prima prova l'accordo raggiunto due giorni fa con il Marocco e si acutizzano le tensioni nei rapporti tra Italia e Tunisia: ieri Tunisi ha deciso per rappresaglia l'oscuramento della Rai nel Paese. A Caltanissetta un centinaio di clandestini hanno tentato la fuga, per la seconda volta in 48 ore. Ma solo 5 sono riusciti a far perdere le tracce. A rendere più incandescente il clima è il peggioramento nei rapporti tra Italia e Tunisia. Ieri il primo canale della Rai è stato oscurato contravvenendo agli accordi bilaterali che prevedevano la diffusione via etere con normali ripetitori. La decisione è stata presa senza dare spiegazioni. Tre avvisi di garanzia per il rogo sulla nave a Genova. E continuano gli sbarchi. **Amabile e Molinari** A PAG. 2

RIVISTA il fisco
è tempo di abbonarsi!
Per meglio conoscere e seguire la nuova RIFORMA VISCO
Abbonamenti 1998, 48 numeri settimanali oltre 10.000 pagine, L. 460.000.
Versamento con assegno bancario NT, o sul C/C postale n. 61844007 intestato a: ETI S.p.A.
Viale Mazzini, 25 - 00195 Roma
Informazioni:
Tel. 06/3217774 - 3217538
Fax 06/3217466 - 3217808
IN EDICOLA OGNI SETTIMANA A £. 11.000

La scarpa da uomo italiana
MORESCHI
100% Made in Vigevano

TORINO via Roma 120
MILANO via Manzoni
FIRENZE piazza della Repubblica, 3
MILANO corso Vittorio Emanuele

Rivolta a Caltanissetta, evadono in 5: tensione negli altri punti di accoglienza

Gli immigrati fuggono dai centri

E slitta il rimpatrio di clandestini in Marocco

PALERMO
DAL NOSTRO INVIATO

Situazione esplosiva fra gli extracomunitari ospiti dei centri di accoglienza della Sicilia, mentre naufraga alla prima prova l'accordo raggiunto due giorni fa con il Marocco e si acutizzano le tensioni nei rapporti tra Italia e Tunisia: ieri Tunisi ha deciso l'oscuramento della Rai nel Paese in segno di rappresaglia.

A Caltanissetta un centinaio di clandestini hanno tentato la fuga, per la seconda volta in 48 ore. In 5 sono riusciti a far perdere le tracce. L'evasione era stata organizzata con cura. A un segnale convenuto gran parte dei 122 extracomunitari ospiti del campo si sono lanciati verso la rete di recinzione, approfittando dei lavori di rafforzamento in corso. Sono volati dei sassi, poi i clandestini hanno scavalcato la barriera, ferendosi alle mani e alle gambe con il filo spinato. La maggior parte di loro è stata riportata all'interno del campo dalle forze dell'ordine senza l'uso delle armi. Altri sono stati catturati nelle vicinanze del campo. Un piccolo gruppo è invece riuscito ad allontanarsi. Un centinaio di uomini, tra agenti di polizia e carabinieri, coadiuvati da un elicottero, sono impegnati in battute e perlustrazioni.

A rendere più incandescente il clima è il peggioramento nei rapporti tra Italia e Tunisia. Ieri il primo canale della Rai è stato oscurato contravvenendo agli accordi bilaterali che prevedevano la diffusione via etere con normali ripetitori. La decisione è stata presa senza fornire alcuna spiegazione. Sembra però collegata all'intervista apparsa due sere fa sulla Rai a Rached Gannouchi, esponente di spicco di organizzazioni fuorilegge del fondamentalismo islamico tunisino e condannato a vari anni di prigione per terrorismo. Ma anche alla necessità di non far vedere ai tunisini quanto sta accadendo in Italia con i clandestini. La diffusione del primo canale della Rai era ripresa nei mesi scorsi dopo una lunga sospensione e un'altrettanto lunga trattativa.

Se i rapporti tra Italia e Tunisia sembrano conoscere un deciso peggioramento, neppure il fronte marocchino sembra destinare notizie migliori. Stenta a partire la macchina dei rimpatri, messa in moto dal ministro degli Esteri Dini, che avrebbe dovuto riportare in patria un primo gruppo di 90 marocchini ospitati in un centro a Siracusa. Il rimpatrio previsto per due sere fa con un C-160 dell'Aeronautica militare da Palermo a Casablanca, si è risolto in un nulla di fatto. I clandestini non partiranno prima di uno o due giorni: a ostacolare il rientro sarebbero difficoltà di ordine tecnico, intrecciate con ostacoli politici. L'aeroporto di Casablanca sarebbe intasato per l'arrivo dei partecipanti alla riunione del Comitato Al Qods, i ministri di 14 Paesi islamici. In realtà sembra che sull'applicazione degli accordi tra Italia e Marocco ci sarebbero contrasti tra il ministro degli Esteri e quello degli Interni del Paese nordafricano.

Anche a Siracusa si sono registrati isolati tentativi di fuga, come a Caltanissetta e Agrigento, ma la situazione - assicura il prefetto Elio Priore - è sotto controllo. Certamente nei centri si vivono momenti di grande tensione. Una tensione che aumenta con il passare delle ore e dei giorni». Ancora difficoltà ad Agrigento. Un altro extracomunitario è stato arrestato per resistenza e oltraggio a pubblico ufficiale. I 37 arresti nei confronti dei nordafricani protagonisti degli incidenti di domenica sono stati convalidati ieri, mentre gli arrestati nell'aula del carcere respingevano le accuse, affermando di essersi soltanto difesi dai carabinieri che li avevano attaccati.

Tensione a Lampedusa, dove il sindaco Salvatore Marcello ha annunciato che raggiungerà oggi Palermo per consegnare le chiavi della città al presidente della Regione Giuseppe Drago in segno di protesta. Da giorni c'è un braccio di ferro sulla decisione di sostituire con alicotteri il servizio aereo per garantire il soccorso in caso di emergenza sanitaria. Ieri l'ennesimo caso: un lampedusano è stato colpito da infarto. Sono trascorse cinque ore prima di vedere esaudita la richiesta di soccorso lanciata attraverso il 118. «Non è possibile - si lamenta il sindaco - attendere tanto tempo». Oltre a consegnare le chiavi al presidente della Regione, il sindaco di Lampedusa chiederà all'assemblea regionale di rendere l'isola un centro di solo smistamento e non permanenza dei clandestini.

Flavia Amabile

Si ribella il sindaco di Lampedusa
Nuova crisi nei rapporti con Tunisi
che oscura la Rai per rappresaglia

In alto la fuga dei clandestini dal centro di Caltanissetta e il sindaco di Lampedusa, Salvatore Marcello. A sinistra un gruppo di immigrati, dopo lo sbarco sulle coste della Sicilia

REPORTAGE

LA CENTRALE DEL TRAFFICO DI DISPERATI

Tangeri, il mercato della speranza

Nei vicoli dove si organizzano i viaggi

TANGERI
DAL NOSTRO INVIATO

Il viaggio per l'Italia dei marocchini in cerca di fortuna passa per Tangeri, dove il traffico di uomini con la Spagna sta attraversando un momento di crisi.

E' nelle piccole pensioni della medina, la città vecchia ai piedi della casbah, che quasi ogni notte dal lontano Sud sahariano arrivano gruppi di volontari per la pericolosa traversata clandestina dello Stretto di Gibilterra. Dormire in questi sedicenti «hotel» fatti di sole due stanze e un bagno, nascosti fra i cunicoli lontani dal flusso dei turisti, costa poco: massimo 50 dirham (8000 lire) a notte. C'è chi arriva sapendo dove andare e chi invece no. Per tutti l'attesa è fra i 15 e 30 giorni. Tanto ci vuole agli «uomini delle barche» che si aggirano insospettabili fra i banchi del mercato del pesce per rintracciare i nuovi arrivi, raccoglierli, prendergli il danaro del «biglietto» e, nottetempo, portarli negli anfratti sul lato del Mediterraneo per affidarli alle «pantere». Si tratta di piccole imbarcazioni in legno, gestite da cooperative di pescatori malavitosi, che possono contenere da 5 a 15 persone. Ogni illegale d'estate paga da 2000 a 5000 dirham (da 350 a oltre 800 mila lire) mentre d'inverno i «passeggeri» scarseggiano e con le «pantere» vuote i prezzi salgono fino a 20.000 dirham (3 milioni e 200 mila lire). Cifre notevoli in un Paese dove lo stipendio medio di un dipendente supera di rado di 1500 dirham (250 mila lire). Ma questo non spaventa chi è arrivato fin qui, vendendo tutti i propri averi o con in tasca i risparmi di una vita dei genitori. A partire sono i ragazzi: la media è 20-25 anni.

Ma questo fiorente traffico di clandestini con la Spagna da inizio giugno ha subito uno stop. Lo stillicidio quotidiano di morti affogati e imbarcazioni rovesciate è la cartina di tornasole dei nuovi accordi operativi fra polizia spagnola e marocchina per blindare lo Stretto, che nel punto più vicino fra Africa ed Europa misura 14 chilometri. La peggiore sorpresa per i barcaroli-trafficanti sono stati gli elicotteri. I due Paesi si sono accordati per usarli di notte senza fare troppa attenzione ai limiti dello spazio aereo. Dotati di mega-fari, gli elicotteri sorprendono con sempre maggiore puntualità i clandestini che, gettandosi in mare, vanno incontro a morte quasi certa fra correnti sottomarine micidiali.

Da qui il crescente numero di giovani che preferisce tentare un'altra strada per raggiungere l'Europa. Sono gli stessi «uomini delle barche» ad offrire l'alternativa all'assalto alla Spagna, che inizia all'aeroporto internazionale di Casablanca, passa per la Tunisia e si conclude sulle coste della Sicilia. Rispetto al valico dello Stretto, questo percorso comporta la spesa aggiuntiva di 2200 dirham (circa 220 dollari) di biglietto aereo sul quotidiano volo Casablanca-Tunisi e il versamento di una parte del «passaggio» all'arrivo ai trafficanti di Sfax. Ma in cambio c'è la possibilità di varcare il Mediterraneo in acque che i pescatori di Tangeri descrivono come «le più sicure» e la certezza che «dall'altra parte non ci sono i fucili della polizia spagnola». Che il passaggio per l'Italia inizi con un regolare volo aereo, con biglietto comprato in un'agenzia di viaggio, sembrano saperlo tutti.

In calo i collegamenti con la Spagna
Ora i clandestini viaggiano in aereo da Casablanca a Tunisi poi raggiungono Sfax e da lì le coste italiane
«Un tratto di mare più sicuro di Gibilterra»

«Molti clandestini partono da Casablanca con l'aereo» ha dichiarato pubblicamente il ministro degli Esteri, Abdellatif Filali. Abderrahmane Zahi, segretario generale della Fondazione «Hassan II» per i marocchini residenti all'estero, ha commissionato ad un gruppo di esperti lo studio sul fenomeno degli espatri illegali. Così ne anticipa i risultati: «Chi vuole raggiungere la Tunisia dal Marocco teme di attraversare via terra l'Algeria, Paese rischioso per le continue violenze ed il terribile deserto, e sceglie quindi la via più facile: un volo da Casablanca per il quale non serve neanche il passaporto grazie agli accordi di libera circolazione fra i Paesi del Nordafrica». Secondo i giovani ricercatori della «Hassan II» sta emergendo che la maggioranza dei clandestini che scelgono l'Italia - ma anche dei 130 mila già arrivati e regolarizzati - è originaria del Plateau des Phosphates, l'altopiano alle spalle di Casablanca.

Insomma, chi lascia il Marocco per la Tunisia lo fa legalmente senza infrangere alcuna legge. «Il traffico di uomini inizia dopo l'arrivo in Tunisia - sottolinea Filali - quando la mafia di Sfax imbarca questi disperati e li spedisce verso l'Italia». Proprio questa è una delle ragioni su cui ha fatto leva il ministro degli Interni, Idriss Basri, per tentare di rinviare la sigla dell'accordo anti-clandestini. Per alcuni funzionari degli Interni infatti «se i nostri connazionali escono legalmente dal Marocco che colpa abbiamo noi, come governo, se poi commettono un reato?». I dissensi fra Basri e Filali si sono prolungati per mesi, complice anche il ricambio di governo a Rabat. «E' stata una trattativa lunga ma andata a buon fine» si lascia sfuggire Tahal Nejjar, alto funzionario del ministero degli Esteri e fra gli artefici dell'accordo con l'Italia. A spuntarla è stato, come noto, Filali per la determinazione con cui ha giocato - con il sostegno del re Hassan II - la carta dell'immigrazione per migliorare i rapporti con l'Unione Europea. Ma ora il testo prevede che l'applicazione sia affidata ai ministeri degli Interni. Toccherà dunque al «falco» Basri collaborare con Giorgio Napolitano: non solo per far tornare indietro i disperati di Lampedusa ma anche per tentare di impedire ai candidati-clandestini di salire sul volo di linea Casablanca-Tunisi.

Maurizio Molinari

I MORTI SULLA NAVE

Indagati il capitano e due guardie giurate

GENOVA. Il sostituto procuratore della Repubblica di Genova, Francesco Pinto, ha emesso ieri mattina tre informazioni di garanzia nell'ambito dell'inchiesta sulla morte di cinque tunisini in una cabina della nave «Lindarosa». Destinatari sono il comandante della nave, Crescenzo Mendella, e due delle tre guardie giurate cui era stato affidato il compito di sorvegliare gli otto clandestini, Antonio Pucci e Giulio Linuti. Le ipotesi di reato sono quelle di disastro colposo ed omicidio colposo plurimo. Il comandante della nave «Lindarosa» è accusato di inidonea collocazione dei clandestini a bordo, di non aver fornito al personale di sorveglianza le chiavi della porta della cabina e di non aver approntato tempestivamente l'organizzazione dei soccorsi. Per quanto riguarda le due guardie giurate, invece, le ipotesi di reato riguarderebbero la loro mancata presenza nel corridoio nel momento in cui si sono svolti i fatti. Il disastro colposo è stato ipotizzato perché sia dalle prime testimonianze, sia dai riscontri oggettivi, risulterebbe che l'incendio si è rapidamente propagato ai due ponti superiori della nave e che il fumo è salito invadendo la plancia di comando, rendendo la nave ingovernabile. In questo caso si è ravvisato un pericolo per la pubblica incolumità e, quindi, l'ipotesi di disastro colposo. I periti sono l'ingegner Alessandro Segatori dei vigili del fuoco e l'ingegnere navale Francesco Dagnino, lo stesso che si è occupato della perizia sulla petroliera «Snam Portovenere» sulla quale morirono 6 persone. **[r. cri.]**

PERSONE

Sindrome astenica

CINQUE persone bruciate vive. Persone ferite da arma da fuoco: e si viene a raccontare che le ferite sono dovute alla ricaduta di proiettili sparati in aria in segno di avvertimento. Persone chiuse, con i quaranta-quarantaquattro gradi di calore siciliani, in capannoni o in roulottes infocati: fuggirne, fuggire, è pura sopravvivenza, altro che disobbedienza o rivolta. Filo spinato per le recinzioni dei luoghi di raccolta.

Sono cose atroci, ma pochi sembrano preoccuparsene. Il governo di centrosinistra fa come se nulla fosse, finge di credere che i flussi migratori verso il nostro Paese come verso altri Paesi si possano bloccare con i divieti, con i muri, con accordi diplomatici elementari (tu, governo, impedisci ai tuoi cittadini di venire in Italia e io, governo, ti pago in danaro, affari o benefici); finge di non sapere che la grande migrazione non si può arrestare né respingere, ma che bisogna imparare a gestirla, regolarla, accettarla. L'opposizione di destra neanche pare accorgersi che sta accadendo qualcosa: pronta a fare fuoco e fiamme quando sono in gioco i suoi interessi politici o gli interessi personal-giudiziari del suo Berlusconi, pronta alla massima suscettibilità e a lasciarsi andare a parole grosse su ogni minima faccenda di prestigio partitico, di fronte agli avvenimenti di questi giorni resta inerte, assente, muta, non ha niente da dire, niente per cui protestare.

Anche la gente risulta noncurante, disattenta, distratta: saranno il caldo, le vacanze, le tante preoccupazioni individuali, la stanchezza di tutto e la sfiducia, ma persino la pietà pare svanita. I vecchi combattenti per i diritti civili, quelli così vibranti nella reazione anni fa, quando i primi clandestini venivano tenuti a bruciare sotto il sole e innaffiati d'acqua con gli idranti, forse dormono. Il Boat-People con le sue tragedie e i suoi morti ha smesso di commuovere: adesso gli emigranti per forza appaiono soltanto una spina tormentosa, una disgrazia stagionale, un altro guaio riservato al Mezzogiorno, una grana estiva affrontata con i metodi peggiori. A cercar di capire, a indignarsi per trattamenti disumani, son rimasti, sembra, soltanto i preti.

I fatti che in questi giorni hanno coinvolto i clandestini aspiranti a sbarcare o rimanere in Italia, e il relativo disinteresse generale, non sono esclusivamente episodi atroci, sono pure bruttissimi segni. Dicono che in fondo ce ne importa ormai poco che il nostro sia o venga giudicato nel mondo un Paese civile, e non uno di quei tanti posti dove può succedere di tutto e le storie oscure, vergognose, incredibili si sommano senza conseguenze. Dicono che il sentimento di solidarietà e di compassione insito nelle culture cattolica e comunista (magari ipocrita, magari dimostrativo, magari superficiale o strumentale, magari fazioso e selettivo, però esistente e considerato doveroso) sembra essersi perduto con il fallimento politico di quelle ideologie. E che al suo posto domina la sindrome astenica, la depressa indifferenza, l'atonia, l'interesse spietatamente concentrato sui casi materiali propri, il poco orgoglio nazionale (perché il patriottismo sta nel volere che il proprio Paese sia civile), un'assenza sconfinata.

Lietta Tornabuoni

LA STAMPA
Quotidiano fondato nel 1867
DIRETTORE RESPONSABILE
Carlo Rossella
CONDIRETTORE
Luigi La Spina
VICEDIRETTORI
Vittorio Sabadin, Paolo Passarini, Dario Cresto-Dina
REDATTORE CAPO ROMA Ugo Magri
REDATTORI CAPO CENTRALI Franco Tropea, Roberto Bellato
REDATTORE CAPO MILANO Chiara Beria di Argentine
ART DIRECTOR Cynthia Sgarallino
EDITRICE LA STAMPA SPA
PRESIDENTE
Giovanni Agnelli
VICEPRESIDENTI
Vittorio Caissotti di Chiusano, Umberto Cuttica
AMMINISTRATORE DELEGATO E DIRETTORE GENERALE
Paolo Paloschi
AMMINISTRATORI
Luca Cordero di Montezemolo, Giovanni Giovannini
Francesco Paolo Mattioli, Alberto Nicolello
STABILIMENTO TIPOGRAFICO
La Stampa, via Marenco 32, 10126 Torino, tel. 011 6568111
STAMPA IN FACSIMILE
La Stampa, via Giordano Bruno 84, Torino
Selbe srl, via Carlo Pesenti 130, Roma
STS spa Quinta Strada 35, Catania
Nuova SAME spa, via della Giustizia 11, Milano
L'Unione Sarda spa, viale Elmas, Cagliari
Nord Eclair, 15-21 Rue du Caire, Roubaix (Fr)
CONCESSIONARIA PUBBLICITA' PUBLIKOMPASS Spa
Direzione: MILANO, 20123 via G. Carducci 29, tel. 02 24424.611, fax 02 [illegible]. TORINO [illegible] corso M. d'Azeglio 60, tel. 011 6665.211, fax 011 6665 300. BOLOGNA, via Amendola 13, tel. 051 255952. PADOVA, via Gattamelata 108, tel. 049 8073144. CATANIA, corso Sicilia 37/43, tel. 095 [illegible]. FIRENZE, via Don Minzoni 46, tel. [illegible]. GENOVA, via C.R. Ceccardi 1/14, tel. 010 540184, 592560. NAPOLI, via Caracciolo 15, tel. 081 7205111. ROMA, via Barberini 86, tel. 06 [illegible].
SERVIZIO ABBONAMENTI
Abbonamento annuale 6 giorni: 308.000 (Lire 1000 alla copia)
Per sottoscrivere l'abbonamento è sufficiente inoltrare la richiesta tramite Fax al numero 011 5627958; tramite Posta indirizzando a: La Stampa, via Roma 80, 10121 Torino; per telefono: 011 6568334, 335; indicando: Cognome, Nome, Indirizzo, Cap, telefono.
Forme di pagamento: conto corrente postale 7104; bonifico bancario sul conto n. 12601 dell'Istituto Bancario S. Paolo di Torino; Carta di Credito telefonando al n. verde 167-[illegible]; direttamente presso gli sportelli del Salone La Stampa, via Roma 80, Torino.
PER INFORMAZIONI: Ufficio abbonamenti tel. 011 6568.334-335; fax 011 5627958
Internet: www.lastampa.it E-mail: abbonamenti@lastampa.it

©1997 Editrice La Stampa S.p.A. Reg. Trib. di Torino n. 613/1955

Certificato n. 3571 del 10/12/1997
La tiratura di mercoledì 29 Luglio 1998 è stata di [illegible] copie

Annunciata una controsperimentazione: «Chi si macchia ogni giorno di omicidi colposi non può giudicarmi»

«Ho le prove, non hanno usato la mia cura»

L'ira di Di Bella: faremo esposti in tutte le procure

MODENA
DAL NOSTRO INVIATO

Quel batuffolo di capelli bianchi, quel passo un po' cadente. In fondo, è come la prima volta che l'abbiamo visto. Era dicembre e anche quella volta gli tremava un po' la voce per la rabbia. Anche quella volta aveva questo vestito grigio. Luigi Di Bella scrive che sono le 4 di pomeriggio e sembra il professore di sempre, come se niente fosse successo in questi giorni. Gli manca solo il camice bianco. Fa come sempre, salendo al primo piano, ondeggiando fra i microfoni e le telecamere che l'accerchiano, e torcendo un po' lo sguardo attorno per cercare Camponeschi, Aimi o il figlio Giuseppe. C'è solo quella voce che trema di rabbia: «Non credo che sia tollerabile che della gente che si macchia di omicidi colposi tutti i giorni possa avere l'autorità di imputare al sottoscritto l'insufficienza di una determinata terapia». Dice e ripete che quella che è stata sperimentata non è la sua cura, e porta le carte, le lettere, le prove che dovrebbero attestarlo. Dice che il numero dei malati esaminati («134 casi, mi sembra») era troppo basso per esprimere un giudizio definitivo, dice che mai una volta è stato chiamato in uno degli 89 centri dove provano la terapia e dice che questo è incredibile, è impossibile, e dice che continuerà a fare quello che ha sempre fatto, perché la sua cura funziona e ci sono 30 anni di lavoro a dimostrarlo.

Sta in piedi, con la testa un po' inclinata. Come sempre. Sarebbe tutto come sempre. Quante volte abbiamo sentito questi toni, quante volte è stata minacciata la guerra? Oggi, però, la guerra de'essere scoppiata davvero. C'è un'indagine contro lo Stato della procura regionale di Perugia della Corte dei conti, c'è quella penale di Guariniello a Torino, e ci saranno esposti in tutte le città d'Italia. «Vedremo, vedremo». Sono finiti i tempi dei salamelecchi, delle mani tese, degli inviti alla tivù. A chi gli chiede di fare autocritica, il professore dall'aria mite risponde a muso duro: «C'è una sola verità, ragazzo. La mia». E la sala dell'hotel Raffaello di Modena è riempita di malati che lo applaudono e lo invocano, di malati che piangono, che si inginocchiano per baciargli la mano. E' così che si va alla guerra. Attaccano Prodi: «Non ha trovato 5 minuti per ricevere i nostri malati, ma ieri in 5 minuti ha distrutto pubblicamente le speranze di chi soffre bocciando senza appello un esame ancora in corso». Attaccano il ministro, il governo, lo Stato, il potere dei medici. Camponeschi ha appena annunciato che partirà una sorta di controsperimentazione fatta da loro: «Dei 40 mila pazienti che si stanno curando con il metodo Di Bella verranno resi pubblici i dati a settembre, e saranno certificati da una commissione estera». E Enrico Aimi ha mostrato una lettera che gli hanno scritto dal Brasile, «per informarla, caro avvocato, che la sperimentazione ha dato, pur tenendo conto del poco tempo a disposizione, questi risultati: 50% ottimo, 20 discreto, 10 sufficiente, 10 stazionario. Com'è possibile che in Brasile funzioni e da noi no?». Ma perché questo non era il metodo Di Bella, ripete il professore. Parla in piedi, fermo, deciso. Il medico ormai è un generale. Viene una signora sotto il palco: «Mio marito 10 giorni fa s'è ritirato dalla sperimentazione perché non credeva a quella cura. Come fa a riprendere il suo metodo con lei?» E lui risponde duro: «In Italia funziona un solo verbo: arrangiarsi. Non è colpa mia».

Anche le domande si fanno come in un campo di battaglia, come in una trincea, con i soldati che attorniano il generale e guardano male chi sta dall'altra parte. Gli chiedono: la sua terapia è stata bocciata. Cosa farà a questo punto? «Io niente. Ci mancherebbe che la mia attività dipenda da quello che dicono loro». E alla Bindi ora cosa dice? «Niente. Cosa devo dire?».

Sembravate andar d'accordo a un certo punto...

«Nei miei confronti c'è stato un abisso. E' stata cordialissima quando mi ha conosciuto. Mi parlava, mi ascoltava, era gentile. Quando poi a febbraio ho visto il decreto che era contro di me, allora è cambiato tutto. Adesso, io non ho più niente da dirle».

Farà una controsperimentazione? Di che si tratta?

«Abbiamo parlato di osservazione. La sperimentazione la fanno loro. Ci sono medici che praticano le cure. E questi pazienti saranno poi monitorati. Tutto sarà certificato da una commissione straniera».

E sono davvero in 40 mila?

«Infatti, fanno la fila».

Professore, così ci saranno sempre due verità. Non è sbagliato?

«No, ce n'è una sola. La mia».

Perché avete questi atteggiamenti così fideistici?

«Se ne ricordi. Di verità ce n'è sempre una sola. Non creda mai a chi le racconta che esistono due verità».

Ma c'è adesso da parte vostra una forma di autocritica? Avete sbagliato anche voi in alcuni momenti?

«Io vorrei sapere da che parte parla lei».

Ma non importa, quella che conta è la sua parte, non la mia. E questa è già una risposta.

«L'ho detto prima. Lo ripeto. La verità è una sola. Io sono l'elaboratore del metodo. Ho fatto esperimenti, ho insegnato per 40 anni in questa università. Non ho bisogno di loro, non ho bisogno di imparare le statistiche da loro. Se vogliono possono imparare loro dal sottoscritto».

C'è una possibilità di riprendere il dialogo?

«C'è una sola strada. Quella che non prevede trabocchetti, trucchi».

Adesso che cosa penseranno i malati? Che non devono avere più speranze?

«Che colpa ne ho io. Mica li ho fatti malati io».

Lei ha fatto un'accusa di omicidio colposo. A chi?

«Se lo chieda lei stesso».

Dobbiamo rischiare tutti una denuncia?

«Non importa. Io la domanda la rimando a lei».

La commissione oncologica?

«Risponda lei, lo ripeto».

E le denunce contro chi le farete?

«Faremo esposti in tutte le procure della Repubblica per indagare se vi è una rispondenza fra i farmaci propinati dalla sperimentazione e la cura Di Bella. Alla fine vedrete anche voi dove sta la verità».

Come se ne potesse esistere davvero una sola, per sempre e per tutti. Se fosse così, forse molti di noi non sarebbero qui a cercare di capire.

Al professore però non trema più la voce, magari la rabbia si sarà un po' sbollita: «Guardate, non parlo per difendermi. Non credo di averne bisogno. Io in tutta la mia vita ho fatto del bene e non me ne pento. Parlo per gli altri, per quelli che soffrono». Sono le sei di sera. L'albergo è pieno di polizia. L'impressione è che dagli ospedali stiamo tornando in tribunale. In Italia, funziona così.

Pierangelo Sapegno

Il professor Luigi Di Bella con l'avvocato Aimi

INTERVISTA

L'ACCUSA DI SANTI

L'oncologo Leonardo Santi, direttore dell'Istituto tumori di Genova

«Adesso i medici devono essere più vicini che mai ai loro malati». «Contro il cancro ci vuole un piano nazionale»

«L'attesa del miracolo ha bruciato ogni regola»

GENOVA

L'ISTITUTO dei Tumori di Genova è uno dei centri di maggior prestigio scientifico in Italia dove si è sperimentato e si continua a studiare il «metodo Di Bella». Il suo direttore e fondatore, il professor Leonardo Santi, considerato un «manager» della Sanità, si augura che la vicenda possa evitare in avvenire gli errori che, a suo avviso, sono stati commessi in questi mesi.

Quali gravi errori sono stati commessi?

«Il cosiddetto "caso Di Bella" passerà alla storia - non solo della medicina, ma purtroppo del costume - come una vicenda che è andata oltre le regole ordinarie, consolidata da decenni di esperienza scientifica. Le regole di controllo e di verifica non sono, checché si creda comunemente, degli arbitrii di élites accademiche, ma sono una serie di comportamenti e di percorsi consolidati in decenni dall'esperienza. Un'esperienza che comprende anche gli errori, ma chiaro, ma, proprio perché comprende anche gli errori, è una prassi affidabile».

Che cosa è successo allora di tanto grave?

«Si sono calpestate, in un clima dominato da una cultura da derby e di confronto gestito dai media, tutte le norme, non solo mediche, ma anche deontologiche, a tutela dei malati».

Il danno ai malati è dunque il vero «vulnus» che resta di tutta la complessa questione?

«Su due piedi, dico di sì e me ne dispiace. Io ho da molto tempo una convinzione precisa: purtroppo, non solo per la questione dolorosa dei tumori, ma anche per altre malattie, anche nei nostri Paesi occidentali, tendono a diffondersi, di tanto in tanto, delle attese messianiche. Ma oggi si lavora con criteri scientifici ben diversi rispetto al passato: gli istituti di ricerca come il mio sono collegati quasi "in tempo reale" tra di loro. Le scoperte sono patrimonio di tutti, così come le terapie e i farmaci di provata sperimentazione. Nel "caso Di Bella" ha portato sotto i riflettori in maniera esasperata la questione della terapia. Mi verrebbe voglia di aggiungere l'aggettivo "miracolosa". Così per mesi e mesi si è abbassata la guardia su due aspetti che sono egualmente importanti: la prevenzione e la ricerca». (Il professore viene interrotto da una telefonata da Roma).

Ci sono novità?

«Ho appreso che domani (oggi per chi legge) ci sarà una conferenza stampa congiunta dei ministri Bindi e Berlinguer. Mi auguro che tutti e due affermino che è pronto un piano per arrivare a un programma globale di lotta contro il cancro».

Che cosa c'è che non funziona a questo proposito, oggi, in Italia?

«Abbiamo buttato via soldi e tempo preziosi. Non ci sono fondi per la prevenzione e la ricerca è frammentaria: Cnr, università, centri specializzati, industrie farmaceutiche, ministeri. Ognuno va per conto suo. E si trascura l'informazione. La gente dovrebbe sapere un mucchio di cose importanti».

Quali, per esempio?

«La biologia molecolare può rivelare a un soggetto se, per una serie di motivi, è predisposto a essere vittima d'una neoplasia. A questo punto scattano tutte le possibili prevenzioni, dai farmaci all'ambiente che si frequenta, ai controlli frequenti e così via. Non mi soffermo poi sull'informazione più facile e martellante contro il fumo, contro l'esposizione prolungata al sole, contro i pesticidi, contro le condizioni che provocano certi tipi di epatite virale, contro gli ambienti di lavoro a rischio».

Professor Santi, quale pensa possa essere oggi lo stato d'animo della gente, dagli ammalati ai loro familiari sino ai cittadini che hanno seguito i fatti con non poca tensione?

«Il cancro oggi può essere sconfitto. In molti tipi di affezione le guarigioni superano già il 50% dei casi. Le diagnosi preventive quasi sempre sono efficaci. Così la gente è meno rassegnata rispetto al passato. Nessuno accetta di dover morire, se un amico, un parente, un vicino è guarito. Direi paradossalmente è che in aumento, nella nostra società, una "richiesta di vita". E' comprensibile e logico. Ma questa condizione razionale fa scaturire invece le attese "miracolose" che poi provocano delusioni, depressioni e danni terribili, spesso irreversibili, ai malati».

A chi ha affrontato la terapia Di Bella o è passato attraverso diversi tipi di cura che cosa consiglia, qual è il suo messaggio?

«Il primo messaggio è per i medici. Debbono essere più vicini che mai ai loro malati. E' il loro momento della verità, il peso del trapasso è proprio su di loro. Ci vuole una prova di professionalità di deontologia. Il secondo messaggio è per i familiari, più che per i malati: in buonissima fede proseguono in crescendo con l'accanimento terapeutico e farmacologico. Accendono speranze nel paziente e forse ritengono, in buona fede, che questo comportamento, dopo, scarichi la loro coscienza. A volte è meglio aiutare una persona cara a concludere la propria esistenza in serenità».

Paolo Lingua

Il ministro della Sanità, Rosy Bindi

La Bindi: basta polemiche

Il comitato di esperti: obiezioni false

An: «La divulgazione parziale dei dati conferma il boicottaggio del trattamento»
Forza Italia: «Delusi, ci inchiniamo ai risultati»

ROMA. «La speranza di sconfiggere il cancro non è morta». L'unico pensiero del ministro della Sanità Rosi Bindi è «per quei malati lasciati soli, uniche vittime di questa vicenda». Anche se l'Istituto superiore della Sanità ha decretato il fallimento della cura Di Bella, la Bindi non intende salire sul carro dei vincitori: «Non solo la sperimentazione degli altri cinque protocolli continuerà, ma ci sarà anche un maggiore impegno per la ricerca e per la prevenzione».

Mentre il fisiologo modenese è un fiume in piena, il tono è sicuro e pacato: «E' finito il tempo delle polemiche: ora ciascuno si assuma le proprie responsabilità». Però, quando da Modena Di Bella straripa («la verità è una sola: la mia»), il ministro contrattacca: «E' stato il professore a redarre i protocolli e a sottoscrivere lo schema teraupetico. Ci sono le sue firme sui verbali. La sperimentazione, poi, è stata condotta secondo regole scientifiche verificate a livello internazionale». Il ministro, lasciata quasi sempre sola in questa battaglia, non risparmia le stoccate. Il dito è puntato contro «la strumentalizzazione di chi, magistrato o direttore di giornale, ha voluto in qualche modo sostituirsi alla scienza».

Incalzano anche altre reazioni. Le più dure sono proprio del comitato guida della sperimentazione Di Bella: «E' falso che il professore non sia mai stato invitato alle valutazioni della cura». Ed ancora: «E' falso che non sia stata attuata alcuna attività di controllo sul dosaggio dei farmaci». Superficialità, eccessiva disinvoltura, mancanza di obiezioni scientifiche: è questo il verdetto del comitato alla replica del «dottor anticancro».

Anche il mondo politico si divide. Somatostatina «di destra», chemio «di sinistra»: la battaglia continua. Alleanza nazionale, da sempre favorevole al «cocktail» di farmaci, nel giorno della verità aveva preferito il silenzio. Ora, però, si difende: «Aver divulgato i risultati solo di una parte delle statistiche totali conferma il boicottaggio alla terapia». E An rincara la dose: «Il caso Di Bella è servito per denunciare il dirigismo sanitario che il governo Prodi e il ministro Bindi tentano di imporre alla Sanità italiana». Forza Italia, invece, critica l'allegria ingiustificata degli oncologi e dei rappresentanti delle case farmaceutiche. Ma è molto più cauta: «Permangono i dubbi e le lacune del ministero, ma ci inchiniamo delusi ai risultati».

La delusione è soprattutto per quei 10 mila che in questi mesi hanno telefonato al numero verde dell'Istituto superiore di Sanità. Dieci ore al giorno per tutta la settimana. Ma per gli otto medici, ieri, era difficile rispondere al telefono. Alle 16 la testimonianza più straziante. «E' proprio sicuro che il metodo Di Bella è inefficace?». Maria piange. Suo figlio è malato. Per i dottori non c'è più niente da fare: «Riportatelo a casa». Per la madre la somatostatina era l'ultima speranza. Ore 17: Paola fa domande su domande, cerca spiegazioni precise, non vuole attaccare la cornetta. E' la paura di tutti i malati di cancro che vedono sfumare il sogno di sfuggire alla morte.

[g. lam.]

Guariniello

«Adesso voglio vederci chiaro»

TORINO. Il metodo Di Bella è un fallimento? Forse. «Ma prima voglio vederci chiaro - dice il procuratore aggiunto Raffaele Guariniello - , voglio capire soprattutto se ai pazienti è stata somministrata la terapia come indicata dal professore modenese». E parte così un'altra indagine del magistrato torinese deciso più che mai a fare chiarezza in questa telenovela infinita che è diventata la cura Di Bella. I suoi ispettori ieri erano a Roma per acquisire i risultati sui primi 134 malati, quei risultati che condannano senza appello Di Bella. Ma Guariniello non appare molto convinto. Razionale come sempre, restio a farsi coinvolgere in guerre pro o contro Di Bella, vuole vedere le carte, capire. E soprattutto ottenere risposte precise.

Raffaele Guariniello

I risultati negativi diffusi l'altro giorno dal comitato di esperti riguardano 134 malati. «Ma - commenta Guariniello - appartengono al primo gruppo, quando veniva somministrata una terapia diversa da quella indicata dal professore. Nei vari protocolli mancavano alcune sostanze ritenute fondamentali da Di Bella. In particolare non c'erano due vitamine e la ciclofosfamide, meglio nota come Endoxan. Il risultato sarebbe stato lo stesso se ci fossero state?». Guariniello vuole risposte chiare. Quando si scoprì (grazie alle indagini di Guariniello) che i protocolli non rispettavano le indicazioni del professore, ci fu una riunione a Modena ai primi di maggio. Servì, almeno questo era l'obiettivo, a dissolvere i dubbi, ad eliminare le incomprensioni tra gli oncologi e Di Bella. Dopo quell'incontro chiarificatore il ministro Bindi inviò una sorta di direttiva ai responsabili della sperimentazione invitandoli ad adeguare i protocolli «al fine di escludere strumentali sospetti». Ora, però, il magistrato si chiede se l'invito sia stato rispettato. «Queste indagini non sono né a favore né contro la terapia: lo scopo è solo cercare di capire che cosa succede». Che aggiunge: «Purtroppo sono stato facile profeta. Non poteva finire diversamente. La sperimentazione è partita male, con protocolli irregolari. E così hanno preso il sopravvento l'irrazionalità, le dichiarazioni grossolane. Tutto il contrario di quello che era necessario. Ci sono state strumentalizzazioni, dichiarazioni fuori luogo». E ora? Il magistrato attende per oggi il materiale acquisito dai suoi ispettori a Roma. Poi deciderà. **[n. pie.]**

LA CITTA' DEI TELEFONI

MESE DISINTERESSATO - PAGAMENTO IN 6 RATE SENZA INTERESSI

TAN 0% TAEG 0%, Spese istruttoria pratica L. 35.000. Le foto e i prodotti sono puramente indicativi. Prezzi validi, salvo errori od omissioni, fino ad esaurimento scorte. La promozione, valida con sottoscrizione di un abbonamento TACS o GSM, scade il 31/8/1998.

MITSUBISHI MT35

Batteria al litio da 60 ore d'attesa e 180 minuti di conversazione, rubrica, possibilità auricolare.

PHILIPS GENIE

Autonomia in standby fino a 3 settimane, display interamente grafico, orologio, agenda e block notes.

PHILIPS DIGA

Il telefono più leggero e piccolo nella sua categoria, fino a 2 settimane di autonomia in standby o 10 ore in conversazione.

PHILIPS SPARK

Batteria NiMH 60 ore di attesa, orologio/calendario, accensione/spegnimento programmabili, attivazione vocale.

ALCATEL ONE TOUCH CLUB

Selezione automatica ultimo numero e memoria con un solo tasto (one touch), fino a 250 numeri e nomi a disposizione, disponibile in vari colori: rosso, giallo, blu, verde, grigio, beige.

ERICSSON 628

Batteria Ultra Slim 40 ore in stand-by, ottima ricezione e stabilità di segnale, funziona con carta prepagata Tim e Omnitel.

MOTOROLA 8700

200 numeri e nomi in memoria, batteria NIMH con 60 ore in attesa, vibracall.

NOKIA 5110

Batteria standard 60 ore d'attesa e 270 minuti di conversazione, agenda.

SIEMENS S8

Batteria 30 ore in attesa (standby), altoparlante effetto stereo.

Disponibilità due colori: nero, blu.

299.000 LIRE
IVA COMPRESA

MOTOROLA STARTAC

Il più piccolo telefono cellulare GSM del mondo, avviso di chiamata silenzioso con vibracall.

MOTOROLA CD920

Display verde molto luminoso, batteria litio 105 ore di attesa, vibracall.

TIM FERRARI

Batteria SLIM stand-by fino a 60 ore, conversazione fino a 240 minuti. Colori: rosso, giallo, nero.

TIM NORTEL 922

Il primo cellulare GSM dotato del sistema PAC, possibilità di utilizzo funzione viva voce con la semplice pressione di un tasto e della funzione di riconoscimento vocale.

TELITAL GALILEO BLU

Batteria standard NiMh, autonomia con batteria ad alta capacità NiMh stand-by 38 ore, conversazione 150 minuti, SMS, invio messaggi, attivatore di chiamata silenzioso.

Compreso nel prezzo cavo accendino.

309.000 LIRE
IVA COMPRESA

TELECOM TIMMY

Con carta prepagata *a partire da* ***L. 390.000***

TIM MOTOROLA VIP NEW

Batteria SLIM NiMH 20 ore di attesa o 90 minuti di conversazione, possibilità di memorizzare 99 numeri e nomi, caricabatterie rapido.

SIEMENS S10

Batteria standard stand-by fino a 100 ore, conversazione fino a 600 minuti, funzione "voice nero", display a colori.

PANASONIC EDG600

Batteria al litio da 80 ore d'attesa e 180 minuti di conversazione, blocco tastiera, vibracall, disponibile in 4 colori metallizzati: blu, champagne, verde, amaranto.

Se hai un vecchio telefono cellulare TACS, Marvin ti offre l'opportunità di acquistarne uno nuovo con uno sconto rottamazione di

- L. 120.000!

L'offerta rottamazione TACS è valida fino al 31/8/98 per i possessori di telefoni attivi in rete (cambio seriale gratuito)

TIM TELITAL GIOTTO

Batteria NIMH da 12 ore d'attesa e 60 minuti di conversazione, suoneria, personalizzata.

NOKIA 9000 Communicator

Modem cellulare per fax, organizer personale, opzione viva voce da tavolo, connessione a raggi infrarossi per PC e accessori.

CENTRO TIM
Telecom Italia Mobile

AGOSTO APERTO

Grande marvin

LA CITTA' DEI TELEFONI

Orario continuato:
dal martedì al sabato 10.00/19.30
lunedì 15.00/19.30

P

1 ORA DI POSTEGGIO GRATUITO AGLI ACQUIRENTI PRESSO:
- Autoparcheggi ACI: Via Roma - P.zza C. Felice, P.za Bodoni
- Autorimessa Via U. Rattazzi collegata con ascensore

PAGAFACILE:
- Assegni di C/C bancario
- Bancomat
- Carte di credito
- Pagamenti dilazionati con 1ª rata dicembre '98
- Carta Aura
- Carta Agos

P.zza Lagrange - Torino - Tel. (011) 56.24.033 (30 l. r.a.)
Internet: http://www.grandemarvin.com - www.marvin.it

Troppi assenti alla Camera: salta per 12 voti la legge costituzionale che estendeva il diritto di voto

Italiani all'estero, il giorno della rabbia

An accusa Forza Italia di «tradimento». Fini: intollerabile

ROMA. Grande delusione per i nostri connazionali all'estero, che vedono sfumare il diritto di voto quando pensavano di averlo ormai conquistato. Ieri, infatti, l'Aula di Montecitorio ha respinto per soli 12 voti il disegno di legge costituzionale che nei mesi scorsi aveva già ottenuto due sì dal Senato e uno dalla Camera medesima. Ora l'iter del provvedimento, di cui si sta discutendo fin dal lontano 1955, dovrà ricominciare daccapo: esame in commissione, poi in aula alla Camera, poi al Senato, quindi di nuovo alla Camera...

Oltre alla risentita protesta delle associazioni di italiani sparsi per il mondo, la bocciatura di ieri (304 voti a favore invece dei 316 necessari, 69 contrari, 13 astenuti) ha scatenato una violenta rissa all'interno del Polo. Al momento del voto, infatti, erano assenti ben 50 deputati di Forza Italia su 111, e ciò è apparso come un tradimento «intollerabile» (è la parola usata da Fini) agli occhi dei parlamentari di an, che consideravano il voto per i nostri emigranti come una loro bandiera. L'ex missino Mirko Tremaglia e l'azzurro Alfredo Biondi sono quasi venuti alle mani. Ma anche l'irritazione di Fini, unico leader di partito presente in aula al momento del voto, ha superato i livelli di guardia. «Mi auguro», ha scritto in una nota, «che Berlusconi comprenderà e farà comprendere ai suoi parlamentari che la compattezza del Polo e la reciproca solidarietà devono evidenziarsi sempre, e che tutte le battaglie di libertà e di giustizia devono essere combattute con la stessa determinazione da parte dei partiti del centro-destra». Che cosa Fini intendesse dire, con il suo tono inusitatamente minaccioso, l'ha reso esplicito Ignazio La Russa: «Non è possibile», ha tuonato il presidente della Giunta per le autorizzazioni a procedere, «che Forza Italia, quando non ci si occupi di temi della giustizia, se ne disinteressi. An è sempre stata leale quando si sono affrontati temi su cui la nostra sensibilità è minore...». Dov'è esplicita l'allusione al voto sui casi Previti e Giudice, nonché a quelli che potranno capitare in futuro.

Berlusconi ha subito compreso la gravità dell'incidente, e si è affrettato a rendere noto il suo «profondo rammarico», insieme con la promessa che farà tutto il possibile per porre rimedio al pasticcio. In serata, poi, ha telefonato direttamente a Fini per «manifestargli tutto il mio dispiacere». Inutile dire che il Cavaliere ha fatto anche una robusta lavata di capo ai suoi deputati, i quali si sono difesi dapprima scaricando la colpa delle assenze sul cambiamento di orario della votazione, che ha confuso molti deputati, quindi (con il capogruppo Beppe Pisanu) denunciando le assenze degli altri gruppi.

Eh già, perché i vuoti nelle file azzurre erano particolarmente visibili, in realtà nessuno può dirsi senza peccato. A parte Lega, Rifondazione comunista e Verdi, espressamente contrari alla legge, erano assenti il 62 per cento dei deputati di Rinnovamento Italiano, il 58 per cento dell'Udr, il 28 del Ppi, il 27 dei Ds, il 13 di An. Fatte le debite proporzioni, gli onorevoli diessini assenti dal voto erano 47, quasi quanti quelli di Forza Italia. Sennonché il loro capogruppo, Fabio Mussi, è stato lestissimo, appena l'esito del voto è apparso sul tabellone luminoso, a puntare l'indice contro i berlusconiani, sviando così ogni polemica intestina. In serata è poi intervenuto lo stesso D'Alema per sfruttare a fondo il passo falso degli avversari, esprimendo tutta la propria solidarietà ai nostri connazionali all'estero insieme con l'impegno che i diessini faranno di tutto per accelerare i tempi del nuovo iter. Come colpo finale, per Forza Italia, è giunta una dichiarazione di Antonio Di Pietro: «Quello che è successo oggi alla Camera», ha detto l'ex pm, «è uno schiaffo a tutti i cittadini. Lo loro aspettative sono state deluse, grazie soprattutto ai tanti parlamentari voltagabbana e vacanzieri: del Polo e non solo...».

Il disegno di legge bocciato oggi stabiliva le modalità pratiche del diritto di voto per gli italiani all'estero, ma lo rendeva possibile in via di principio modificando l'articolo 48 della Costituzione. È proprio perché si trattava di modifica costituzionale, accanto alla doppia lettura di entrambi i rami del Parlamento era necessario un quorum più elevato: la maggioranza assoluta dei membri di Camera e Senato. Missione impossibile, con agosto alle porte. [u. m.]

TREMAGLIA-BIONDI

«Ubriacone», «Vecchio arteriosclerotico»

ROMA. «Sei un ubriacone». «E tu un vecchio arteriosclerotico». Finisce ad insulti tra Tremaglia e Biondi, nel Transatlantico diventato incandescente dopo il voto. I due si parlano da lontano, separati da un cordone di commessi. Tremaglia sta parlando del «tradimento» di Forza Italia, quando da lontano Biondi lo interrompe: «Io ho votato». «Tu hai votato, ma qui - gli replica Tremaglia indicando il tabulato della presenza - ci sono quelli che non hanno votato... Il tuo capo non è neanche venuto. Il mio sì, Fini è venuto». «Ci volevi allineati e coperti...», gli risponde Biondi. «Tu stai zitto, parli tutto il giorno, ma non ad una certa ora: dice Tremaglia... «già una volta - insiste - mi hai dovuto chiedere scusa per iscritto. Buffone! Sei un ubriacone, sei solo un ubriaco». Biondi non ci sta e replica, trattenuto dai commessi: «Sei un vecchio arteriosclerotico». [Ansa]

COSA' IERI IN AULA

Quorum necessario: **316**
Voti a favore: **304**
Voti contrari: **69** (Lega, Rifondazione, Verdi)
Deputati astenuti: **13** (12 ds, uno di Rinnovamento)

Gruppo	Deputati	Votanti	Assenti
AN	91	79	12
DS	170	111	47
FI	111	61	50
LEGA	58	37	21
MISTO	45	21	19
POPOLARI	67	42	19
RC	34	18	16
RI	24	6	18
UDR	29	12	17

QUANTI SONO
3.800.000
(gli attuali iscritti all'Aire, l'anagrafe dei residenti all'estero, istituita con legge del 27/10/88, e tenuta presso tutti i comuni e il ministero degli Interni)

2.028.900 in Europa
(279.886 in Belgio, 381.068 in Francia, 596.152 in Germania, 133.585 in Gran Bretagna, 1461 in Russia, 20.841 in Spagna, 488.383 in Svizzera)

19.741 in Asia
(1023 in Cina, 1693 in Giappone, 893 in India, 815 in Indonesia, 893 in Libano, 1463 in Thailandia, 2840 in Turchia)

65.272 in Africa
(900 in Algeria, 1089 in Camerun, 2900 in Egitto, 1017 in Libia, 1709 in Marocco, 35.487 in Sudafrica, 3354 in Tunisia)

386.829 in Nordamerica
(113.826 in Canada, 193.309 degli Stati Uniti)

12.735 in Centramerica
(2551 in Costarica, 1002 in Guatemala, 5000 in Messico, 620 a Panama)

784.315 in Sudamerica
(495.668 in Argentina, 261.388 in Brasile, 26.250 in Cile, 40.067 in Uruguay, 103.888 in Venezuela)

93.814 in Oceania
(90.729 in Australia, 1285 in Nuova Zelanda)

CHE LAVORO FANNO
Industriali:
51% dipendenti,
1,7% liberi professionisti
Terziario:
30% dipendenti,
14,8% liberi professionisti
Agricoltura:
2,4% dipendenti,
0,4% professionisti

COME POTRANNO VOTARE
1) Per corrispondenza, spedendo la scheda in ambasciata o al consolato
2) Lo spoglio avverrà quindi a Roma, dove le ambasciate invieranno con valigia diplomatica le schede
3) La propaganda elettorale potrà essere effettuata negli Stati dove sono in vigore accordi bilaterali

Pisanu: è stato un incidente E non è solo colpa nostra

ONOREVOLE Pisanu, allora ha ragione Di Pietro: la Camera è piena di deputati «vacanzieri» e «voltagabbana»?
«Non so cosa dica Di Pietro e non mi interessa. So però che, se si riferiva a noi di Forza Italia, non eravamo affatto al mare. Eravamo qui, in Parlamento, a fare il nostro lavoro».

Scusi, ma allora dove eravate quando il presidente di turno ha messo ai voti la legge che introduce il voto per gli italiani all'estero?
«Eravamo qui. Si è trattato di un infortunio. Grave, anzi gravissimo, ma pur sempre un infortunio, non voluto. Peraltro non mancavamo solo noi: le ricordo che, per esempio, nel Pds c'erano non soltanto 47 assenti e 12 deputati in missione, ma anche 15 colleghi che hanno votato o contro o si sono astenuti. Questi ultimi, da soli, potevano determinare l'approvazione della legge. E poi in aula c'erano solo 360 deputati... Suvvia, non è solo colpa di Forza Italia.».

Ma non era una legge cui il Polo teneva molto?
«Certo, soprattutto An. Ed è questa la ragione del mio maggior rammarico. Adesso però bisogna porre fine alle recriminazioni e cercare di rimboccarsi le maniche».

Non è un po' tardi, adesso? Cosa pensate di fare?
«Senta, come si sa questa legge modificava l'art. 48 della Costituzione e stabiliva il diritto di voto degli italiani all'estero fissando la "circoscrizione estero". Per rendere operativo questo principio sarebbe stata poi necessaria un'altra legge costituzionale per stabilire il numero dei parlamentari da eleggere modificando gli articoli 56 e 57 della Costituzione e poi sarebbe stata necessaria una legge ordinaria elettorale. Adesso noi lavoreremo ad una proposta di legge che unifica le prime due fasi: possiamo cambiare contemporaneamente con un testo costituzionale i tre articoli della Costituzione e su quella base poi si fa la legge elettorale. In questo modo rispetteremo i tempi inizialmente stabiliti».

Che sarebbero?
«Fare in modo che il prossimo Parlamento venga eletto anche dagli italiani all'estero».

Tremaglia si chiede dov'era Berlusconi oggi... L'ha presa molto male, Tremaglia. Vi siete parlati?
«Senta, non mancava solo Berlusconi... Non c'erano neanche Marini, D'Alema e altri leader. La verità è che sembrava, e ammetto la disattenzione di cui mi prendo la responsabilità, che ci fosse una convergenza unanime sul provvedimento. Poi si è anche votato nell'ora meno propizia, alle 14... Ma è stato un incidente. E capisco anche che non sarà facile spiegare ai nostri connazionali quel che è accaduto oggi a Montecitorio. Per la mia parte di responsabilità, vorrei si sapesse che non c'è stata cattiva volontà. Quanto a Tremaglia, non voglio polemizzare con lui né rispondergli, perché dovrei rispondergli male. Anche se ho notato alcune reazioni scomposte, fuori luogo. E non posso che dar ragione alla stragrande maggioranza dei deputati del Polo che hanno reagito con molta energia ma in modo composto».

Ma lei può davvero garantire che questo voto non sia stata una «trappola» organizzata da qualcuno che non condivide lo spirito di questa legge?
«Io spero che nessuno abbia operato con riserve mentali. E se così non è, e non sta a me al momento stabilirlo, saranno i fatti a dimostrarlo».

[fla. cor.]

INTERVISTE

I VELENI NEL CENTRODESTRA

Il capogruppo di Forza Italia alla Camera Beppe Pisanu

Il deputato di Alleanza nazionale Mirko Tremaglia

Tremaglia: vile imboscata questo Parlamento fa schifo

ONOREVOLE Tremaglia, se ne è andato dall'aula furibondo e insultando Biondi dopo il voto. Lei era il più arrabbiato di tutti, come mai?
«Guardi che furibondo è un po' poco... Io sono incazzato nero, anche a distanza di ore da quel maledetto voto in aula. E' uno schifoso tradimento, fatto contro milioni e milioni di italiani. Lì per lì ho anche annunciato a Gianfranco Fini che avrei lasciato Alleanza nazionale».

Invece?
«Invece Fini ha fatto una buona dichiarazione, mi ha confortato, quindi non lascio An, mentre potrei dimettermi dal Parlamento. E perché mai dovrei restare in questo posto? Mi fa uno schifo tale. E questa non è la prima volta. Ne ho le scatole piene di imboscate incivili, indecenti, bastarde».

Scusi, ma di chi sta parlando?
«Come di chi parlo... parlo di quelli di Forza Italia, i nostri cosiddetti alleati nel Polo delle Libertà. Il guardi che so bene che ci sono state anche assenze significative nel Pds, nel gruppo di Dini, al quale vorrei chiedere se è ancora il nostro ministro degli Esteri. Anche quelli di Cossiga non c'erano».

Ma ha anche una spiegazione politica di quanto avvenuto?
«Per me è stata un'imboscata nei confronti degli italiani all'estero, perché evidentemente molti non li vogliono far votare anche per ragioni di concorrenza. Ma io non lo posso dire, ma solo sospettare».

E come porre rimedio adesso?
«Vedrò presto la presidente della commissione Affari costituzionali, Jervolino, e il sottosegretario Fassino, che si sono comportati molto bene in aula, e poi vedremo. Se avrò la forza, che adesso non sento di avere, potrei resistere e dare battaglia ancora. Vede, io non posso abbandonare gli italiani nel mondo. Il loro riconoscimento è il traguardo della mia vita. Comunque dal punto di vista tecnico-procedurale per sei mesi non si potrà più presentare la legge bocciata adesso, vedremo se intanto sarà possibile discutere le altre mie due proposte per stabilire il numero dei parlamentari che rappresenteranno gli italiani all'estero - io propongo 20 deputati alla Camera e 10 al Senato - e l'altra legge che fissa le modalità per l'eventuale votazione».

Lei pensa che il prossimo Parlamento sarà votato anche dagli italiani all'estero?
«L'altro ieri le avrei detto di sì, oggi non so neanche se restare a Montecitorio o tornarmene a casa».

Pisanu chiede scusa per l'incidente, non le basta?
«Macché scuse e scuse. Sono del tutto inaccettabili, lo sappiano quelli lì».

Di Pietro dice invece che erano già al mare, in vacanza...
«Non è vero, al mattino erano tutti qui. Dunque o se ne sono fregati o non volevano votare la legge, faccia lei. Per questo è stata un'imboscata. Ma come, loro hanno tutte queste grandi strutture, hanno tutto mega-mega non dovrebbero avere il calendario delle votazioni? Ma andiamo, non prendiamoci in giro».

Lei il 4 agosto parte per l'Argentina, incontrerà anche la comunità italiana? E se le chiedono quel che è successo?
«Non spiegherò un bel niente. Ho annullato il viaggio dopo il voto di oggi. E cosa dovrei andare a dire? Dovrei chiedere scusa? No, non posso mica andare al mio funerale. Farò sapere che, per avere informazioni, devono rivolgersi a Berlusconi».

Flavio Corazza

Mancino: si riprenda il dialogo sulle riforme interrotto dopo la Bicamerale

Di Pietro: ecco la mia riforma elettorale

350 mila firme per il maggioritario a doppio turno

Il senatore dell'Ulivo Antonio Di Pietro

ROMA. Le riforme non possono scomparire dall'agenda della politica italiana. Anzi, fin da settembre dovrebbero essere inserite nel calendario degli appuntamenti da non perdere. Il presidente del Senato, Nicola Mancino, alla tradizionale cerimonia del Ventaglio lancia un nuovo appello alle forze politiche affinché riprendano il discorso interrotto con la fine della Bicamerale. Una strada, ammonisce, da percorrere sapendo che la Costituzione si può modificare solo a «larghissima maggioranza».

Il cammino delle riforme, però, sembra per ora imboccare soprattutto la via del referendum elettorale Di Pietro-Segni e della proposta di iniziativa popolare per il doppio turno che lo stesso ex pm ha depositato ieri al Senato. Le due iniziative hanno già scatenato polemiche. Tant'è che il senatore del Mugello, consegnando le 350 mila firme in calce alla sua proposta, si è rivolto ai partiti immaginandoli così in difficoltà da «attaccarsi sugli specchi». E nello stesso tempo ha invitato le «segretarie di partito» a non mettere le mani sull'iniziativa referendaria. Se poi qualcuno, come Fini, tenta «di metterci il cappello», l'ex pm spiega che è «sciocco, stupido e paranoico appoggiare il referendum per toglierlo a me». Le sue punture di spillo colpiscono anche quel D'Alema il quale va ripetendo che quel quesito non risolve. «Ha detto una cosa giusta, ovvia e perciò banale - si stizzisce Di Pietro -. E allora risolvetelo voi il problema, i cittadini un'indicazione l'hanno data con la legge di iniziativa popolare».

Un primo effetto intanto Di Pietro lo ha già ottenuto: dividere il loro interno i due poli. Mentre Fini rilancia definendo Di Pietro un «megalomane» e mettendo sul tappeto la prospettiva del partito unico del Polo, Berlusconi scandisce con nettezza il suo «no»: «Non credo che un referendum manipolativo possa rispondere con pienezza al problema. Credo invece che il Parlamento debba farsi una nuova legge elettorale». Stesso scetticismo sull'ipotesi di fondere il centrodestra in un solo partito: «Si deve realisticamente prendere atto che ci sono ancora tempi e modi da esaminare». Segni, al contrario, sembra scendere al fianco di Fini cogliendo nel referendum la possibilità di dar vita ad un polo liberaldemocratico e si appella al centrodestra perché non si faccia paralizzare dall'«incubo Di Pietro».

Sul fronte della maggioranza, i risultati dell'azione Di Pietro-Segni non sono diversi. I democratici di sinistra apprezzano all'unanimità la proposta per il doppio turno (Mussi ha incontrato l'ex pm per assicurargli il sostegno del gruppo Ds alla Camera e Salvi ha rilevato che solo il doppio turno costituisce il corretto complemento al referendum), ma il quesito referendario che cancella la quota proporzionale è terreno di scontro. D'Alema, nell'ultima direzione del suo partito, aveva espresso a chiare lettere il suo giudizio negativo. E ieri gli «ulivisti» di Botteghe Oscure gli hanno fatto pervenire la loro replica. «Ritengo molto improbabile - dice Claudia Mancina - che il segretario voglia rifare l'errore già commesso in precedenza da un altro leader politico». I popolari intanto bocciano sia il doppio turno sia l'iniziativa referendaria che i socialisti di Boselli definiscono «illiberale». [cla. ti.]

IL CASO

LO STRESS DEL POTERE

Massimo D'Alema ultimo di una lunga serie di politici esasperati dal fuoco dei media

Qui accanto Amintore Fanfani, quando era stressato scappava in convento. A destra Fausto Bertinotti, accusato di «narcisismo»

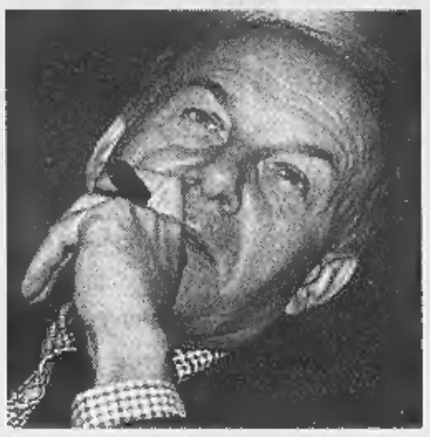

Bertinotti fu accusato di debolezza, emotività e «narcisismo» Fanfani scappava in convento; Moro si ammalava

Andreotti prende le pillole, a Cossiga sono venuti tic capelli bianchi e malattie della pelle Nausea per De Mita e balbuzie per Di Pietro

La solitudine del segretario

Quando ai leader saltano i nervi

Qui accanto il leader diessino Massimo D'Alema

ROMA

NON si offenda, D'Alema. Ma in genere sono proprio interviste come quella - peraltro assai leggibile - che ha dato ieri all'*Unità* a suscitare e alimentare quei «tratti di psicologia spicciola applicati ai problemi politici e alle persone» di cui pure si è lamentato.

Capita a tutti, infatti, anche ai capi, di perdere le staffe. E di essere giudicato su quella base, diciamo, diagnostica che ha spinto il compagno ulivista Petruccioli a parlare di «paranoia». Parola poco simpatica, certo, per quanto ovviamente sprecata e spropositata nella sua evidente deriva psichiatrica. Il leader dei Ds, in realtà, sembra solo l'ultimo di una lunga serie di politici «scoppiati» - come si dice benevolmente durante la naja - sotto il fuoco dei media e il bombardamento delle *news*.

Il penultimo caso, per dire, fu quello di Fausto Bertinotti, nell'ottobre del 1997 accusato ripetutamente di debolezza, emotività e «narcisismo» per aver determinato la crisi di governo «più pazza del mondo». Anche in quell'occasione, al di là di ogni valutazione politica, si parlò di «egotismo dei leader» (la ministra Finocchiaro) e di «ego ipersviluppati» (il portavoce verde Manconi).

Adesso la psicopatologia del leader sull'orlo di una crisi di nervi si esercita necessariamente su D'Alema. Necessariamente, perché D'Alema non solo è considerato un leader a sangue freddo, ma anche perché una delle caratteristiche decisive della sua leadership è sempre stata quella di trasmettere sicurezza al suo partito.

Nell'intervista di ieri, invece, per la prima volta si distingueva a fatica il ragionamento politico dallo sfogo personale - con prevalenza, comunque, di quest'ultimo. Al di là dell'Ulivo, quindi, e del referendum, del governo, del sindacato, di Rifondazione, della Bicamerale e di tutte le altre possibili «tecnicalità» politiche veniva fuori un nuovo e particolare tipo di fragilità. Come se al gelido D'Alema, principe dei sarcasmi, fosse improvvisamente sfuggita di mano l'immagine di sé o il controllo più che sperimentato della propria indispensabile visibilità.

O almeno: i sintomi di un'inedita disfunzione comunicativa, nell'intervista dalemiana all'*Unità*, sembravano esserci tutti o quasi. E quindi, da sommaria osservazione: sospetta insistenza dell'intervistato sulle proprie condizioni di calma e serenità; significativa abbondanza di punti interrogativi nelle risposte; sistematica confusione e accavallamento di «io» e «noi»; reiterato richiamo a «preoccupazioni», «pericoli», «rischi», minacce e misteriose evenienze in ogni caso incombenti, fino al più terminale «scatafascio». Poi sommovimenti viscerali; ironie malriuscite che slittano verso una rabbiosa amarezza; oscuramento di razionalità negli altrui comportamenti; accenti vagamente depressivi («Mi vengono a parlare», «mi mandano a dire», «l'avevo detto pubblicamente», «l'avevo detto, ma non mi stanno a sentire»).

Ora: ogni capo sconfitto, ogni leader in crisi, ogni politico più o meno «scoppiato», reagisce - come del resto ogni individuo - a modo suo. Fanfani, per dire, spariva e a volte scappava in convento; Moro si ammalava e pensava di abbandonare la politica. Chi mangia, chi beve, chi prende le pillole, come Andreotti dopo la mazzata della mafia. Cossiga ha raccontato di essersi fatto venire tic, capelli bianchi e malattie della pelle. De Mita si è rovinato a raccontare la sua «nausea», le sue scaramanzie, il rasoio che scorreva o non scorreva bene sulle gote quando si faceva la barba.

Del predecessore di D'Alema, Occhetto, esistono quelle immagini spaventose, gonfio, con un bicchiere di whisky in mano, appena dopo la bocciatura alla fiera di Rimini. Del tramonto politico ed esistenziale di Craxi resta agli atti quell'altra foto sconvolgente, mentre sorride con gli occhi sbarrati facendo le corna. Perfino Di Pietro ha avuto i suoi bravi cedimenti di nervi quando, per giunta interrogato da un giudice, balbettò: «Io... sono una persona».

Vero. Anche i leader, in effetti, sono «persone». Per quanto professionalmente, forse perfino antropologicamente animati da «quel misto di ferocia egoista e cortesia altruista proprio del mondo politico» (Régis Debray). Il loro particolare dramma è costituito dai riflettori che li costringono a parlare ed agire non in funzione di quel che provano. Ma di quello che essi credono che gli altri - lo sterminato e invisibile pubblico dello spettacolo politico - provino sentendoli o guardandoli in tv.

Sembra un inutile gioco di parole, e invece in una vita pubblica sempre più leaderistica e personalizzata è una pena autentica. Così com'è una vera sofferenza rendersi conto, e solo attraverso gli effetti, della propria mancanza di autocontrollo; o scoprire d'un tratto che l'agognata esposizione e la conquistata visibilità sono armi a doppio taglio.

E di nuovo la «paranoia» non c'entra nulla. Ma il leader perde lo stesso l'agenda, smarrisce la gerarchia delle priorità, va a rimorchio del giorno per giorno, fa *zapping*, si agita, si affanna. Reagisce, in pratica, invece che agire. E si sente solo - ma se lo dice è perduto.

Filippo Ceccarelli

Stato civile di Torino

NATI DENUNCIATI IL 24 LUGLIO 1998

Amalo Michelangelo; **Bonadonna** Denis; **Bonelli** Martino; **Butera** Andrea; **Carnovale** Vanessa; **D'Aloisio** Federica; **De Luca** Pietro; **De Nitto** Luca; **Etzi** Rita Roberta; **Franzolin** Federico, **Giaretto** Francesco; **Illide** Fabio; **Hadi** Yasser; **Mazzilla** Simone; **Mella** Riccardo; **Pici** Valentina; **Pollaccia** Eleonora; **Racioppo** Carmela; **Raucci** Maria Elena; **Rizza** Rosalia; **Rocchino** Valeria; **Simone** Federico; **Triglione** Vincenzo; **Turone** Vittoria; **Vertolo** Aurora; **Vigliotti** Lucia; **Vignanello** Luca Giuseppe.

MORTI DENUNCIATI IL 24 LUGLIO 1998

Presso Case di Cura di Riposo ed Istituti religiosi: **Guilino** Teresa ved. **Giovannini**, di anni 89, Casa di Riposo e Convito Vedove e Nubili, nata a Torino; **Cordiale** Maria Giuseppina ved. **Giachetto**, a. 87, Casa di Cura «Villa Maria Pia», n. a Torino.

Presso Ospedali: **Scala** Francesca ved. **Cavarra**, a. 83, Giovanni Bosco, n. a Pachino (SR); **Bonzano** Elvira ved. **Marmetto**, a. 87, Molinette, n. a Solonghello (AL); **Dal Ronco** Gina, a. 84, Maria Vittoria, n. a Lonigo (Vi); **Cravero** Agnese ved. **Mongardi**, a. 76, Molinette, n. a Bra (CN); **Rotsaria** Arturo Carlotmeo, a. 67, Maurizieno Umberto I, n. a Noie (TO); **Boschi** Graziella ved. **Rainero**, a. 80, Molinette, n. a Firenze; **Ruzza** Ivo Luigi, a. 51, Maria Vittoria, n. a Collegno (TO); **Cauda** Caterina ved. **Musso**, a. 90, Maria Vittoria, n. a Torino; **Caldirola** Pietro, a. 88, Maurizieno Umberto I, n. ad Alzano Scrivia (AL); **Fioravanti** Nadir, a. 49, Molinette, n. a Rovigo; **Nervo** Riccardo, a. 72, San Vito, n. a Sommariva Perno (CN); **Andriani** Nicola, a. 68, Maria Vittoria, n. a Bari; **Iacona** Tommasa, a. 72, Giovanni Bosco, n. a Licata (AG); **Giorgi** Maria ved **Lumini**, a. 70, Maria Vittoria, n. a Massa Marittima (GR); **Spozio** Marino Augusto, a. 94, Maria Vittoria, n. a Porto Valtravaglia (VA); **Menierino** Leonardo, a. 71, Maria Vittoria, n. a Canosa di Puglia (BA); **Fogo** Adriano, a. 63, Maurizieno Umberto I, n. ad Este (PD); **Borsiello** Felice, a. 85, Centro Traumatologico Ortopedico, n. a Torino; **Anzhino** Massimo, Ostetrico Ginecologico Sant'Anna, n. a Torino; **Fiano** Antonio, a. 72, Molinette, n. a Canosa di Puglia (BA); **Peroni** Gabriella ved. **Saggio**, a. 66, Molinette, n. a Prato Sesia (NO); **Filippi** Piero, a. 81, Maurizieno Umberto I, n. a Rocca de' Baldi (CN); **Ferrando** Carlo, a. 85, Martini, n. a Torino.

Presso altro luogo del territorio cittadino: **Amidei** Carolina ved. **Veglini**, a. 92, via Osoppo 57, n. a Pistoia (PI).

Presso residenza: **Dolendo** Giuseppe, a. 76, via Michele Lessona 41, n. a Torino; **Carsaro** Benedetta ved. **Amato**, a. 81, via Brandizzo 51, n. a Catania.

Presso Medicina Legale: **Lavi** Emilio, a. 64, n. a Torino; **Allara** Giuseppe Mario, a. 73, n. a Rivoli (TO).

Nati 27 - Morti 30

Serenamente è mancata
Daria Chiesa
Lo annunciano: il marito **Luciano** con la figlia **Marisa**, il fratello **Aldo**, parenti tutti. Ringraziano il dottor Prella, le care Annamaria, Renée e Anny. Funerali venerdì 31, ore 9,15 nella parrocchia SS. Annunziata.
— **Pino Torinese**, 30 luglio 1998.

Marisa abbraccia il suo **TOPO'**.

Più che mai ti siamo vicine in questo momento. **Daniela** e **Deborah**.

Cesare e **Federica Mariella** partecipano al dolore di Marisa.

E' mancato all'affetto dei suoi cari
Giovanni Bruno
Era un tipo in gamba, ci ha tenuti allegri sino alla fine. Ne danno l'annuncio **Maria, Paola, Ilaria, Dario, Marco, Rosina** e **Silvano**. I funerali avranno luogo venerdì 31 alle ore 10 presso la parrocchia San Donato di Val della Torre.
— **Torino**, 29 luglio 1998.

E' mancato lasciando un vuoto incolmabile
cav. Giuseppe Conte
maestro sarto
Lo ricordano con amore la moglie **Rosa**, i figli **Gianpiero** con **Claudia** e il piccolo **Alessandro, Rosanna** con **Filippo** e il piccolo **Alberto**. Un sentito ringraziamento al reparto professor Dassy ospedale Giovanni Bosco. Per orario funerali telefonare 011-778.89.56. La presente è partecipazione e ringraziamento.
— **Torino**, 29 luglio 1998.

Associazione Maestri Sarti e Sarte Torino è cordialmente vicina alla famiglia per la scomparsa del caro collega e ex Presidente
cav. Giuseppe Conte
— **Torino**, 29 luglio 1998.

Vita Giorgio Andrea si uniscono al dolore di zia Rosa e dei cari cugini per la perdita dello zio **NINO**.

Vittorio Mirna Nicoletta Fario Francesco Chiara Alessandra e **Claudio** sono vicini a Rosanna e famiglia in questo triste momento.

La **Teksid S.p.A. - Dirigenti** e **Collaboratori tutti** partecipa con profondo cordoglio al lutto della Famiglia Zambelli e dei familiari per la perdita di
don Natale Cignatta
ricordandolo nella sua preziosa veste di Cappellano del lavoro e guida spirituale.
— **Torino**, 30 luglio 1998.

Serenamente è mancata
Maddalena Rubia in Bonetti
Lo annunciano il marito **Mino**, i cugini: **Ada, Carlo** e figlie; **Angiolina** e **Paola; Rina, Roberto** e **Carlo; Amilta** e **Gianni**. Funerali parrocchia Maria Madre di Misericordia. Per orario telefonare allo 011-500.366.
— **Torino**, 29 luglio 1998.

Roberta con **Mauro, Valeria** con **Francesco** e bimbe partecipano al dolore di zio Mino.

Improvvisamente è mancato
Ing. Sergio Taverna
Ne danno il triste annuncio i figli: **Cristina, Giorgio, Vittorio** con **Monica,** i cognati **Aldo, Nadi** con **Ilaria.** I funerali avranno luogo in Torino il 31 luglio 1998 ore 10 parrocchia Natale del Signore (via Boston 37).
— **Torino**, 29 luglio 1998.

Tiziana e **Claudio Costamagna** partecipano al dolore di Cristina, Giorgio e Vittorio per la perdita del grande papà
Ing. Sergio Taverna
— **Torino**, 29 luglio 1998.

Per
Sergio Taverna
addolorata ti avrò vivi sarai sempre nel mio cuore. **Maria.**
— **Torino**, 29 luglio 1998.

La famiglia **Spadale** commossa partecipa al dolore dei figli per la scomparsa dell'
Ing. Sergio Taverna
— **Torino**, 29 luglio 1998.

Presidente, Consiglio d'Amministrazione, Collegio Sindacale, Direzione e **Maestranze Unes Midi Mattei S.p.A.** partecipano al dolore della famiglia per la scomparsa dell'
Ing. Sergio Taverna
— **Torino**, 29 luglio 1998.

E' mancata
Elvira Ghignone ved. Cecilio
La annunciano la figlia **Agnese** con **Sergio** e **Roberto.** Non fiori ma opere di bene. Funerali in Isolabella venerdì 31 corr. alle ore 16 in parrocchia.
— **Rivoli**, 29 luglio 1998.

«Oggi è il domani di ieri che tanto mi preoccupò»
Ci ha serenamente lasciati, dopo dignitosa malattia,
Clotilde Tibone vedova Lacroix
A funerali avvenuti lo annunciano i figli: **Elisabetta** con **Claudio, Elena** con **Massimo, Filippo** con **Catherine.**
— **Torino**, 28 luglio 1998.

Nonna **DEDE'**, Nonla rimarrai sempre nei nostri cuori. **Paolo, Andrea, Sophie, Eric.**

Piange la mia cara e coraggiosa sorella **CLOTILDE**, unita nel dolore a **Elena** e **Filippo**, figli esemplari, che con amore e dedizione hanno curato la loro mamma. Riposa con i nostri cari. Arrivederci lotta.

Ricorda con tanto affetto la cara **CLOTILDE** il fratello **Angelo Tibone** con **Thea,** i figli **Dionigi, Vittoria** con **Ezio** ed i piccoli **Eugenio** e **Margherita.**
— **Torino**, 30 luglio 1998.

Alberto ed **Elena, Franco** ed **Emanuela, Paola** e **Paolo** ricordano con affetto la simpatica zia **TILDE** e abbracciano fraternamente i loro cugini.

Dionigi Tibone piange la sua cara **MADRINA.**

Il cognato **Antonio Cantore** e i figli **Alberto** con **Marisa** e **Luca, Anna** partecipano al dolore.

Joseph e **Nanina** vi sono profondamente vicini.
— **Parigi**, 30 luglio 1998.

Della Bassignana con i figli **Alberto** e **Anna** partecipa con affetto.

Felice Reiscl-Matthieu con **Ezio** ed **Elena** sono vicini alla famiglia per la scomparsa di
Clotilde Tibone ved. Lacroix
— **Torino**, 30 luglio 1998.

Domenico e **Mariolina** con **Giulietta Fridolin Federico Fiona Maddalena** rimpiangono la carissima **CLOTILDE.**

Sergio, Carla Pettazzi e figli, profondamente addolorati, sono vicini agli amici Capetti, Lacroix e Tibone.

Gianni e **Maria Luisa** con **Mitì** e **Chicco** prendono affettuosamente parte al dolore della famiglie Capetti, Lacroix e Tibone.

Giorgio e **Gabriella Arigiasio** rimpiangendo **CLOTILDE** l'amica di sempre sono vicini a figli fratelli nipoti partecipando al grave lutto.

Rosanna Maria Teresa Massimo partecipano al dolore di Ietta e della famiglia Tibone e Lacroix.

Con dolore nel ricordo affettuoso di
Clotilde Tibone Lacroix
Maria, Pina, Pino Guarnieri.
— **Torino**, 30 luglio 1998.

Enrica Costantini con **Paolo** e **Ornella, Carlo** e **Gabriella** ricorda con tanto affetto la cara **CLOTILDE.**

Silvio e **Angela** con **Dario Costanza** e **Carla** ricordano affettuosamente la carissima **CLOTILDE.**

Letizia Arcudi è vicina al dolore di Carla per la perdita del papà così buono
cav. Felice Brignotto
— **Torino**, 28 luglio 1998.

E' mancato
Ignazio Teppati
ex commerciante
anni 79
L'annunciano: moglie, figlio e parenti tutti. Funerale in Lanzo, sabato, ore 10,15 dall'abitazione via della Libertà 33.
— **Lanzo**, 29 luglio 1998.

E' cristianamente mancato
Italo Rocca
di anni 68
Ne danno il triste annuncio: la moglie **Bruna**; i figli: **Marco** con **Stefania** e la piccola **Chiara, Luca**, la sorella **Maria** ved. **Moscone**, il fratello **Giorgio** con **Rosa**, la suocera, cognato, cognate, l'affezionatissima **Gemma**, nipoti, cugini e parenti tutti. I funerali avranno luogo nella parrocchia Monforte d'Alba giovedì 30 c.m. alle ore 16 con partenza dalla clinica Koelliker in Torino alle ore 13,30.
— **Torino**, 29 luglio 1998.

Addio caro signor **ROCCA. Tomalino.**

Caro **ITALO**, non ti dimenticheremo, gli amici del golf: **Dino** e **Nucci, Franco** e **Pia, Jean** e **Paola, Italo, Lello** e **Paoletta, Mario, Paolo** e **Jacqueline, Riccardo** e **Cristiana.**

Gli Amici dell'Alpino **Massimo** e **Marta Paola, Michele** e **Fiorella, Rino** e **Piera, Maria** e **Nino, Leo, Anna** e **Alberto, Francesco**, si stringono a Gemma con tanto affetto in questo momento di grande dolore per la perdita del carissimo
Italo Rocca
— **Gignese**, 29 luglio 1998.

I **Dipendenti** e **Collaboratori** della **Soreca S.r.l.** partecipano al dolore dell'amministratore delegato Marco Rocca e del fratello Luca per la perdita del padre
Italo Rocca
— **Torino**, 29 luglio 1998.

Anna Riva, Paola e **Gianni Valle** sono vicini a Marco e Luca per la perdita del loro caro **PAPA'.**

Gianfranco Pastore si associa al dolore di Marco e Luca.

L'ing. **Flavio Castegnaro** e tutto lo **Studio** partecipano al dolore dei familiari.

La famiglie **Valmasia** e **Casetta** salutano con dolore un grande uomo e caro amico
Italo Rocca
— **Torino**, 30 luglio 1998.

Lo **Studio ing. Giancarlo Casetta** si unisce al dolore della famiglia per la scomparsa del signor
Italo Rocca
— **Torino**, 30 luglio 1998.

La **So.Ti.Var Snc** partecipa al dolore della famiglia per la scomparsa del sig. **ROCCA.**

Cristianamente è mancata all'affetto dei suoi cari
Pierina Allovio in Grondana
anni 70
Lo annunciano addolorati, il marito **Natalino**, i figli **Franca, Carlo** e famiglia, sorelle, cognati, cognate, zie, nipoti e parenti tutti. Funerali, giovedì 30 luglio ore 14 dall'abitazione in corso per la parrocchia Santa Maria Pulcherada.
— **San Mauro Torinese**, 28 luglio 1998.

La famiglia **Ronchail** partecipa al dolore per la scomparsa della consuocera
Pierina Allovio Grondana
— **San Mauro Torinese**, 28 luglio 1998.

Pietro e **Silvana Saggiore, Roberto** e **Daniela Tamburelli** partecipano al dolore della famiglia Grondana.

Carla Ernesto Marchetto partecipano commossi al dolore della famiglia Grondana.

E' mancato all'affetto dei suoi cari
Salvatore Ponente
Lo annunciano la moglie **Vittoria**, i figli **Paolo** e **Marianna** e la suocera. Funerali venerdì 31 ore 8,15 parrocchia San Benedetto. Eventuali offerte alla ricerca sul cancro.
— **Torino**, 28 luglio 1998.

Cristianamente è mancata
Maria Vasone ved. Vota
anni 83
Addolorati l'annunciano: la figlia **Bianca** con il marito **Mario Gatto** e figlia **Silvia**, la nuora **Maria** e figli: **Andrea** con **Sonia, Eugenio** con **Elisa, Cristiana** con **Patrizio, Pamela**, sorelle, parenti tutti. Funerali in Bruzolo venerdì 31 corr. alle ore 10,15 nella chiesa parrocchiale di S. Giovanni. La presente è partecipazione e ringraziamento.
— **Torino**, 28 luglio 1998.

Il **Presidente** ed i **Componenti** del **Gruppo Giovani Imprenditori** dell'**Unione Industriale** della **Provincia di Cuneo** partecipano sentitamente al lutto della famiglia per la scomparsa dell'
Ing. Renato Indemini
— **Cuneo**, 30 luglio 1998.

Il **Presidente** ed i **Soci** del **Rotary Club** partecipano al dolore della famiglia per la perdita dell'
Ing. Renato Indemini
— **Cuneo**, 30 luglio 1998.

Maria e **Marco, Marina Capello** affettuosamente vicini.
— **Cuneo**, 30 luglio 1998.

Calista Rota con i figli e le loro famiglie sono vicini a Igino e Beatrice con tanto affetto nel ricordo della mamma
Paola Grizi Salimei
— **Torino**, 29 luglio 1998.

Condomini e **Amministratore** dell'**Isola la San Pietro** partecipano al dolore della famiglia Grizi per la perdita della signora
Paola Salimei ved. Grizi
— **Torino**, 30 luglio 1998.

Maria Morone, Ettore e **Chicca Morone, Gianni** e **Pinuccia Pone Vidari** sono affettuosamente vicini e partecipano commossi al dolore degli amici Beatrice e Igino per la scomparsa della mamma
Paola Grizi Salimei
— **Torino**, 30 luglio 1998.

Anna Luigi Mosso e famiglia partecipano commossi al dolore di Beatrice ed Igino.

Dopo lunga sofferenza è mancata all'affetto dei suoi cari
Anna Maria Gallina in Barbetta
Lo annunciano: il marito **Pier Guido**; le figlie **Lucia** con **Paolo, Giada**; il fratello **Elio**; **Emilia** e **Cristina**; parenti tutti. Funerali venerdì 31 ore 8,15 parrocchia Don Bosco (via Paolo Sarpi). S. Rosario giovedì 30 ore 18,30 in Parrocchia.
— **Torino**, 28 luglio 1998.

E' mancata all'affetto dei suoi cari
Maria Mia ved. Coha
Ne danno il triste annuncio: il figlio **Alessandro**, la sorella **Rita**, cugini, nipoti e parenti tutti. Funerali venerdì 31 corr. ore 10 nella parrocchia S. Giovanni Maria Vianney.
— **Torino**, 28 luglio 1998.

La **Toro Assicurazioni S.p.A.** partecipa al dolore della famiglia per la scomparsa della signora
Lucia Ottino
già dipendente anziana della Società.
— **Torino**, 29 luglio 1998.

Santoro Maviglia insieme ai figli, ai generi e ai parenti, annuncia la tragica scomparsa della consorte
Natalina Stalti
I funerali saranno celebrati giovedì 30 luglio alle ore 10,30 presso la chiesa parrocchiale di San Mauro Torinese sita in via Torino 159.
— **San Mauro**, 30 luglio 1998.

La **Direttrice**, i **Colleghi** ed il **Personale** della **Direzione Didattica** di **San Mauro** ricordano
Natalina Stalti
maestra serena e gentile, amica di tutti.
— **San Mauro T.se**, 29 luglio 1998.

Il presidente **Daniele Vaccarino**, il segretario **Paolo Alberti**, i **Colleghi** della **Cna - Associazione Provinciale di Torino** partecipano al dolore del collega Santoro Maviglia e dei suoi figli per la scomparsa della moglie
Natalina Stalti
— **Torino**, 29 luglio 1998.

La **presidenza** della **Cna - Associazione Provinciale** di **Torino** e nome degli **Associati** è vicina al collega Santoro Maviglia, ai suoi figli e alla famiglia per la tragica scomparsa della moglie signora
Natalina Stalti
— **Torino**, 29 luglio 1998.

Consiglio di Amministrazione, Collegio Sindacale e **Dipendenti Cogart Torino** si uniscono al dolore della famiglia Maviglia-Stalti.

Gli **Associati**, i **Dirigenti** e i **Colleghi tutti** della **Cna Piemonte**, si uniscono commossi al grande dolore del collega e amico Santoro Maviglia e dei suoi figli per la perdita della moglie e madre
Natalina Stalti
— **Torino**, 30 luglio 1998.

Il presidente **Federico Casetta**, il segretario **Michele Sabatino**, la **Presidenza**, i **Colleghi** della **Cna Piemonte** e quanti hanno lavorato in questi anni con il collega Santoro Maviglia, partecipano al grande dolore della famiglia per la perdita della moglie
Natalina Stalti
— **Torino**, 30 luglio 1998.

Presidenza e **Segreterie Confartigianato** e **C.A.S.A. Piemonte** partecipano al lutto dell'amico Santoro Maviglia per la perdita della **MOGLIE.**

E' mancata
Annita Bigila Coppo
Con dolore lo annunciano il marito **Giovanni**, le figlie **Annamaria** e **Adriana**, nipoti, **Ettore** e **Cesare.** Funerali venerdì 31 luglio 1998 ore 11,45 Cappella ospedale Mauriziano.
— **Torino**, 29 luglio 1998.

I fratelli **Adriana Enzo Ernesto** con le loro famiglie partecipano al dolore.

Cristianamente è mancato
Eugenio Alloatti
Ne danno il triste annuncio: la moglie **Mariuccia**, la sorella **Margherita**, il cognato **Tullio**, la nipote **Renata**, parenti tutti. Funerali venerdì 31 alle ore 10 nella parrocchia Sacro Cuore di Gesù, via Nizza 56, servizio pullman dalla chiesa al cimitero di Moncalieri e ritorno. La presente è partecipazione e ringraziamento.
— **Torino**, 28 luglio 1998.

«Nessuno muore sulla terra finché vive nel cuore di chi resta»
Munita dei conforti religiosi è mancata all'affetto dei suoi cari
Clementina Bussi (Tina)
Ne danno il triste annuncio: la cognata **Marisa**, le nipoti **Marina, Silvia** con **Alberto** ed i pronipoti **Rossella** e **Giorgio**, parenti tutti. Una preci. I funerali avranno luogo venerdì 31 c.m. alle ore 15.30 nella chiesa parrocchiale del Rosario. Indi la cara salma sarà tumulata nel cimitero urbano. Il Santo Rosario verrà recitato giovedì 30 c.m. alle ore 18.30 nella chiesa parrocchiale del Rosario. Non fiori ma opere di bene da devolvere al Gruppo Volontariato Vincenziano di Novara ed Iniziativa Due Mondi. Un particolare ringraziamento all'insostituibile Odilla, alle sig.re Nataliza, Giuliana, Anna Maria, Elisabetta ed al dott. Pier Maria Gnemmi e Roberto Naverra, per le cure e l'assistenza prestate. Si ringraziano anticipatamente quanti interverranno alla cerimonia.
— **Novara**, 29 luglio 1998.

«Il temporale dell'ultima notte
ha coronato quello mattino
di una pace dorata»
Tagore
E' mancata
Lucia Romano vedova Fumasuoli
anni 92
Lo annuncia la figliocia **Silvana.** Funerali venerdì 31 luglio ore 11.45 parrocchia Santa Barbara. Non fiori.
— **Torino**, 28 luglio 1998.

La famiglia **Novarino** ricorderà sempre con tanto affetto la cara
Lucia Romano
— **Torino**, 30 luglio 1998.

E' serenamente mancata all'affetto dei suoi cari
Anna Pignata ved. Biolli
anni 94
Lo annunciano la figlia **Terzy Varallo**, i nipoti **Freddy, Alberto** e il pronipote **Stefano.** Il funerale avrà luogo a Monale (AT) il giorno 30 luglio 1998, alle ore 16.
— **Courgnè**, 29 luglio 1998.

Lorena con la sua famiglia partecipa al dolore di Terry, Alberto e Freddi.

ANNIVERSARI

1957 1998
Massimo Arecco
La tua luce ci guida. Ti amiamo di un amore che non avrà mai fine. **Clara** e **Niccolò.**

Massimo
un abbraccio infinito. **Mara Diegardi.**

1957 31 LUGLIO 1995
Luciano Savio
Da un anno non sei più con noi ma sei sempre presente nei nostri cuori. **Franca, Piero,** nonna e i tuoi cari. S. Messa domenica 2 agosto 1998, ore 10,30, S. Antonio Abate, piazza Stampalia, Torino.

30-7-1997 30-7-1998
DOTTOR
Luigi Magri
Nel 1° anniversario della morte lo ricorda la moglie **Venerina Sacchetto** con immutato dolore.

1909 1998
Tina Bonini
Fernando e **Rosina** la ricordano.

1996 1998
Cesare Pezzica
Con amore e rimpianto.

NECROLOGIE - TARIFFE A PAROLA

NECROLOGIE: nome e cognome del defunto centrati, nonché eventuali titoli accademici ed onorifici: tariffa doppia. Località e data, obbligatorie in calce alla necrologia, vengono conteggiate per n. 4 parole.
ADESIONI: in presenza del nome e cognome centrati (tariffa doppia) sono obbligatori località e data in calce (conteggiati per n. 4 parole).
ANNIVERSARI: data e nomi centrati (obbligatori) tariffa doppia.
RINGRAZIAMENTI: con nome e cognome centrati (tariffa doppia) sono obbligatori località e data in calce (conteggiati per n. 4 parole).
Oltre a spese di trasmissione, Iva 20% per avviso.

Altri affondi del leader: «C'è un male oscuro nella coalizione». «Non basta galleggiare»

Governo e Ulivo, doppio attacco di D'Alema

Ma il premier non si scompone: non sta criticando me

ROMA. La polemica, aspra e risentita, che Massimo D'Alema ha lanciato da giorni contro gli «ulivisti» del suo partito, sta trasformandosi in un'offensiva tambureggiante.

Ieri è apparsa sull'*Unità* un'intervista-fiume del leader diessino, dove si sparano fulmini e saette contro «un certo ulivismo», accusato di incrinare l'alleanza di centro-sinistra «perché spaventa e mortifica i partiti e la gente vera che i partiti rappresentano». Si dirà: è il solito *leit-motiv* della campagna congressuale di D'Alema che, in vista delle assise ipotizzate per la primavera prossima, punta a stanare i suoi avversari interni, quasi tutti raccolti sotto la bandiera dell'Ulivo-partito. Ma stavolta, rispetto alle precedenti uscite del leader diessino, c'è un di più.

Nell'intervista all'*Unità*, D'Alema mette per la prima volta in guardia Romano Prodi dai pericoli che la filosofia ulivista, se non verrà castrata in tempo, potrebbe rappresentare per il suo stesso governo. Denuncia infatti D'Alema: «Il rapporto tra il governo e il Paese si sta indebolendo». E s'indebolisce non già perché Prodi governa male (anzi, D'Alema definisce «buona e utile» la piattaforma del premier uscita dalla verifica), ma perché «c'è qualcosa che ostacola, frena e confonde da dentro la coalizione», vale a dire «una concezione della politica che mortifica i partiti, trascura i sindacati e suppone che si possa governare con gli indici di popolarità».

Inutile dire che il «male oscuro» contro cui si scaglia D'Alema è proprio l'eresia interna dell'Ulivo-partito. Ma lo slogan del segretario - «governare, non galleggiare» - non può fare certo sorridere il presidente del Consiglio, dipinto come vittima dell'immobilismo. Così ieri in molti hanno atteso una replica da Palazzo Chigi, un gesto di reazione da Romano Prodi o dal suo vice Walter Veltroni. Invece, almeno ufficialmente, silenzio. Ha taciuto il numero due del governo, si è morso la lingua il premier. I suoi umori, comunque, nel corso della giornata sono filtrati all'esterno. Lasciando la sala del Consiglio dei ministri, a fine mattinata, Prodi non ha resistito alla tentazione di lamentarsi dell'intervista con alcuni ministri diessini. «Massimo deve darsi una calmata», è il succo del suo breve sfogo. Poi, a pranzo con una pattuglia di deputati e senatori a lui particolarmente vicini (tra cui Gianclaudio Bressa e Tana De Zulueta), Prodi ha svolto un'analisi più serena, simile a quella messa a punto con i suoi più stretti collaboratori. In serata sono circolate ricostruzioni di quel pranzo secondo cui Prodi era sembrato quasi entusiasta dell'intervista di D'Alema. Difficile credere a questa versione. La verità sta probabilmente nel mezzo: Prodi non gode per le critiche di D'Alema al governo, ma ha capito perfettamente di non essere lui il vero destinatario. Sa bene, il premier, che si tratta di una guerra interna a Botteghe Oscure dalla quale tenersi alla larga. Tanto più che, come fanno sapere fonti prodiane, il capo del governo sottoscrive anche le critiche di D'Alema alle fughe in avanti verso il partito unico dell'Ulivo.

Il Ppi insiste per il rimpasto in autunno Dini d'accordo «Non è un trauma»

Prodi, insomma, cerca di tenere il governo al riparo dalle liti pidiessine, così come nella Prima Repubblica gli inquilini di Palazzo Chigi cercavano di sfuggire alle faide interne della dc. Ma non è detto che il suo tentativo vada in porto. Come se non bastasse, a spargere nebbia sul futuro c'è la verifica autunnale, con un Bertinotti sempre più inquieto. E resta sempre sul tappeto quell'ipotesi di rimpasto, sguainata un paio di giorni fa da Franco Marini, e non ancora rinfoderata. «Parleremo di tutto a settembre», ha confermato ieri il segretario del ppi, reduce da una polemica al calor bianco con Francesco Cossiga sulla collocazione politica dei popolari. Il suo vice Enrico Letta è stato chiaro: «Continuando così, la cosa certa è che la legislatura non la finiamo. Quindi - ha proseguito Letta -, in autunno c'è l'esigenza oggettiva di ridare vigore al governo, e Marini ha indicato uno degli strumenti con cui intervenire». Il rimpasto, appunto.

Su questa strada, Marini non è solo. L'idea non è invisa a D'Alema (anche se nell'intervista all'*Unità* ha negato di sponsorizzarla), piace ai Verdi, non spaventa Rifondazione e ieri ha trovato un nuovo cauto sostenitore in Lamberto Dini. Secondo il quale un rimpasto «non sarebbe un trauma».

Ugo Magri

Scalfaro, le sirene e Ulisse

Il Presidente: anche in Italia c'è chi ascolta il canto magico

LISBONA. In Italia c'è un misterioso Ulisse che, a differenza di altri, non si tappa le orecchie in vista del «canto magico» delle sirene. Le affronta «legato per non caderci dentro».

Il presidente della Repubblica Oscar Luigi Scalfaro in visita all'Esposizione Universale allestita nella capitale portoghese e dedicata al tema del mare, ha evocato il mitico eroe omerico.

Ulisse superò, sfidandolo il pericolo delle sirene che, con il loro canto, riuscivano a trascinare i naviganti nelle profondità del mare. Ulisse costrinse i suoi uomini a tapparsi le orecchie con la cera e si fece legare all'albero della nave per poter soddisfare la sua curiosità di sentire quel canto senza lasciarsi ammaliare.

«Gli altri si chiudono le orecchie per non sentire quel suono magico - ha ribadito il capo dello Stato -, ma Ulisse no: preferisce restare legato per non gettarsi fuori della nave, non rinunzia all'ascolto di quell'irresistibile canto affascinante».

«Chi è Ulisse? Scalfaro stesso, oppure Prodi? E chi sono le irresistibili sirene?» hanno chiesto i giornalisti. Il Presidente non ha aggiunto sillaba. [r. i.]

Il presidente del Consiglio Romano Prodi

Dal «tu» al «lei»

Fra il direttore e il segretario

E' stato per due anni (dall'88 al '90) lui stesso direttore dell'«Unità». E certo all'epoca dava del «tu» all'allora segretario del Pci Achille Occhetto. Darsi del «tu» fra «compagni», qualsiasi fosse il proprio ruolo nel partito, era un impegno, un modo di riconoscersi, di mostrare la reciproca solidarietà e senso di appartenenza. Oggi invece il direttore dell'«Unità» Mino Fuccillo e il segretario diessino Massimo D'Alema, nell'intervista del primo al secondo, si danno rigorosamente del lei. Segno che il rapporto tra giornale e partito si sta indebolendo? Forse, semplicemente, l'epoca dei «compagni» è davvero tramontata. [r. i.]

INTERVISTA

IL MINISTRO DELL'INDUSTRIA

Bersani: io sto con il segretario

«Bisogna lavorare insieme, non fare retorica»

Il ministro dell'Industria Pierluigi Bersani

ROMA

NELLA polemica sull'Ulivo il ministro dell'Industria Pierluigi Bersani si schiera con D'Alema. Ma lo fa con l'autonomia e con il distacco che gli provengono dal fatto di essere il più autorevole rappresentante della più rossa delle regioni rosse: l'Emilia Romagna. Le sue, quindi, sono parole che pesano nel dibattito precongressuale.

Ministro, come giudica il dibattito sull'Ulivo?

«Io ritengo che non possiamo portare avanti la discussione tra di noi, "sotto una tenda"; perché sia utile al Paese, il nostro dibattito deve essere comprensibile. I cittadini non sono molto appassionati al tema "Ulivo sì, Ulivo no". Penso invece che prendano atto del fatto che l'Ulivo non è abbastanza forte oggi per poter governare senza inciampi. Il dato politico è questo. Ciò significa che noi dobbiamo fare in modo che l'Ulivo trasmetta un istinto a crescere che non sta trasmettendo».

Come?

«Intanto chiarendo un punto: allo stato attuale e per un tempo non prevedibile, affievolire, anziché dispiegare le diverse indentità politiche e culturali della coalizione, significa restringere il campo d'azione dell'Ulivo. Siccome mi pare che questo discorso sia largamente condiviso, allora rimuoviamolo dalla discussione, a meno che qualcuno non la pensi diversamente, ma allora che lo dica, così ci confrontiamo. Poi c'è un secondo punto: il Paese ci ha già detto qual è il laboratorio dell'Ulivo. Sono due stanze: quella del governo e quella della maggioranza parlamentare. E poi, naturalmente, ci sono i Comuni, le Province, le Regioni».

E i comitati, la Costituente?

«Gli altri "posti" risultano dei diversivi. Se noi siamo in condizioni di mettere insieme una buona riforma del welfare State, dei processi di liberalizzazione, l'innalzamento dell'età dell'obbligo e la parità scolastica, e siamo capaci di recuperare e rafforzare il rapporto fondamentale con i sindacati e gli imprenditori, vuol dire che l'Ulivo l'abbiamo già fatto. Quando D'Alema dice che, invece di evocarlo, l'Ulivo bisogna riunirlo, coglie un punto vero. Intende dire che altrimenti si rischia di fare come quello che, non sapendo camminare, allora si mette a correre. L'impegno, per tutti, e anche per D'Alema - che pure rivendica di aver proposto riunioni ecc. ecc. - deve essere quello di lavorare insieme».

Quindi lei non crede alla Costituente di Bassolino e Veltroni.

«Innanzi tutto devo fare una premessa: io sono fortemente convinto che occorra investire sull'Ulivo e far crescere il suo valore aggiunto. Il problema è il come. Ebbene, io dico: attenzione all'eccesso di parlamentini, attenzione alle evocazioni retoriche».

E la Cosa2 che fine ha fatto?

«E' un'operazione che noi abbiamo il dovere di completare. Ora, c'è chi dice che la Cosa2 è andata bene, chi sostiene che sia andata male. Io dico questo: intanto abbiamo tolto la falce e martello, un simbolo che è durato per tutto il secolo breve. Adesso bisogna passare alla seconda fase dell'operazione, cioè dobbiamo dare un profilo politico-programmatico a questo partito riformista della sinistra europea. Come? Ammodernando la tradizione riformista in Italia e saldandola con la cultura liberaldemocratica che in questo Paese non ha mai avuto un partito».

Secondo D'Alema, Ulivo e governo rischiano di perdere la base del consenso.

«D'Alema dice: "Noi e il governo siamo una sola cosa", e le sue preoccupazioni vanno lette in questa chiave. Io condivido il suo discorso sulla necessità che il governo del centro sinistra sia collegato con i grandi attori sociali. Lui parla dei sindacati, io dico "sindacati e imprenditori". La ripresa di efficaci tavoli di concertazione è un punto cruciale».

Lei parla del problema della concertazione: e i problemi tra D'Alema e Prodi?

«Non c'è nessuno scollamento. Né mi risulta che ci sia stato, come dire, uno schema di interferenza e intralcio nei confronti del governo. La verità è che il Pds è un partito che ha la necessità particolare di dare all'azione dell'esecutivo un profilo che abbia un impatto sociale significativo in termini di riforma. Ora, quando è ben condotta, una funzione di stimolo è fisiologica. Il fatto che questa fisiologia si sia tradotta in alcune puntate nervose e polemiche, è un elemento cui bisognerebbe ovviare».

E lo «stimolo» di Rifondazione che si farà sentire a settembre?

«Sarò controcorrente, ma io sostengo che la verifica di luglio sia stata piuttosto importante. E noi non saremmo arrivati fin qui se il Pci fosse stato un partito di irresponsabili. Del resto, laicamente, dobbiamo dirci che l'esito delle elezioni ha prodotto un'asimmetria tra maggioranza di governo e maggioranza parlamentare. Comunque mi sembra evidente che non possiamo fare una verifica ogni sei mesi. Questo governo la verifica l'ha fatta, e ora deve andare avanti, tenendo conto che c'è un partito, Rifondazione, che ha pari dignità, ma che non può dettare il compito da solo».

I Ds litigano anche sull'opportunità del dialogo con il Polo.

«Forse sarò semplicista, ma io credo che un partito come il nostro debba legare le sue fortune alla riforma di questo sistema. Il Pds non può non avere sempre sulla bandiera il tema del dialogo. Poi si constata che Berlusconi ha picconato la Bicamerale, che piccona il governo, i magistrati, e allora gli si dice: "Finché picconi faccio fatica a parlare, ma io sono qui per parlare". Questo è l'atteggiamento che dobbiamo avere».

Maria Teresa Meli

«Si rischia di fare come quello che, non sapendo camminare, si mette a correre»

ANDREOTTI A CUBA

Fidel: torni per illuminarci

L'AVANA. Il senatore Giulio Andreotti, giunto a Cuba venerdì scorso e accolto dal vicepresidente del Consiglio Ramón Fernández, è stato ricevuto da Fidel Castro.

Al termine del colloquio il Presidente ha donato il libro che documenta il recente viaggio del Papa a Cuba e vi ha scritto una calorosa dedica.

Fidel ha ricordato l'incontro con Andreotti avvenuto nel 1981, poi lo ha invitato a tornare ancora all'Avana. Sarà una buona occasione, ha sottolineato: «Per potere di nuovo farci fruire dell'immensa ricchezza di esperienze che lei ha accumulato e continua ad accumulare».

Il senatore Andreotti, che è ospite del governo cubano, ha incontrato anche il cardinale arcivescovo Ortega y Alamino.

Durante la sua visita privata si è recato anche a Varadero, la località balneare più importante dell'isola, a circa 140 chilometri a Est della capitale. Andreotti rientrerà in Italia venerdì prossimo. [r. i.]

Il vicepremier Walter Veltroni

«Il manifesto» duro con il premier: il potere ha peggiorato gli uomini dell'Ulivo

«Caro Prodi com'è triste chi ti ha votato»

L'ESTATE del loro scontento. Dopo il trionfale inverno della vittoria sull'Euro, la primavera carica di speranze della Bicamerale, l'Ulivo arriva «triste» a Ferragosto. O almeno tristi e delusi sono i suoi sostenitori a sinistra, primi fra tutti gli storici fondatori del *manifesto*, Rossana Rossanda e Luigi Pintor, che si esercitano in un tiro al bersaglio del governo Prodi, sommando accorate considerazioni sui ministri del centrosinistra e sulle recenti scelte politiche in tema di disoccupati e immigrazione: «Sarebbe triste concludere - scrive appunto Pintor - che l'esercizio del potere è per sua natura conformista e segue sempre, chiunque lo eserciti».

Com'è triste l'estate di chi ha creduto nell'Ulivo. La Rossanda, in una lunga lettera aperta al premier, parla di «un cruccio che non sono la sola a sentire... Sono tra coloro che l'hanno votata, pensavo che avreste imposto una politica sicuramente austera, ma in qualche misura riformatrice, attenta ai diritti sociali e, dopo tanta profusione di cinismo, anche a un'etica pubblica che non consiste solo nel non rubare, ma in un'idea di cittadinanza e solidarietà da restaurare». E invece? Invece sono venuti prima i necessari compromessi, e passi. Ma «quel che non possiamo capire né condividere sono le azioni cui ci mettete di fronte ora. Contraddicono le vostre promesse e coinvolgono materialmente e moralmente il Paese in pratiche intollerabili: quelle che vedono la polizia picchiare i disoccupati e rispedire gli immigrati con la forza o lasciarli affogare sulle nostre coste».

Per Pintor il problema, prima che le azioni, sono gli uomini. In particolare i diessini Fassino, Napolitano e Berlinguer, dal passato a prova di macchia ma dal presente quantomeno «triste». «Governare è difficile» ammette Pintor «senza ironia». «Ma qual è l'importanza della personalità nei ministeri? La sinistra è entrata nei ministeri o i ministeri nella sinistra? E l'esercizio del potere aguzza l'ingegno o lo appiattisce?» Il fatto, teorizza Pintor, è che certe esperienze sono inconciliabili con il potere. «Fassino, per esempio, si è formato a Torino, nel cuore della tradizione operaia. Ora alla Farnesina dice cose sensate ed eleganti. Ma come fa a essere così lucido il giorno in cui cinque immigrati bruciano in una stiva?». Poi Napolitano «formatosi nel cuore del meridionalismo più nobile, ora siede al Viminale e i disoccupati napoletani incontrano i manganelli della polizia: forse un ministro degli Interni di sinistra è una contraddizione in termini». Berlinguer, infine, il cui sogno era «una riforma scolastica che oscurasse quella gentiliana» e ora si dibatte fra scuole private e obbligo a 15 o 16 anni mentre «l'egemonia gramsciana non riesce a librarsi».

Che può fare Prodi, per cancellare i crucci dell'Ulivo? «Ascolti la sfiducia e la protesta - suggerisce Rossanda -. Ascolti, parli, convinca. Non ci abbiamo votato perché lasciate aperte le piaghe sociali e poi mettiate ordine nelle piazze. Fra dar lavoro e assistere c'è un bello stacco, ma fra assistere e picchiare ce n'è uno ancor più grosso, che non potete permettervi. Che Paese stiamo diventando? C'è un dovere di civiltà che non potete calpestare senza cambiare fisionomia. Ci sarà pure una compatibilità etica, un limite da non varcare». Il limite senza ritorno è invece quello della felicità al governo. Più facile essere lieti prima del voto, allestire «gioiose macchine da guerra» di occhettiana memoria. Il potere, quello vero, com'è triste.

Raffaella Silipo

Rossana Rossanda

«A Rifondazione dico: mi sembra evidente che non si può fare una verifica ogni 6 mesi»

Sui lavoratori socialmente utili, il ministro attacca chi «genera illusioni e ricatta il governo»

Treu: «Non assumeremo i 130 mila»

Pronta l'Agensud, possibile il varo «prima delle ferie»

ROMA. «Lo Stato non assumerà i 130 mila lavoratori socialmente utili. Non si può cedere ai ricatti né generare false illusioni. Non si deve dare l'impressione di subire la pressione della piazza per ottenere ciò che è impossibile ottenere». Così il ministro del Lavoro Treu, insolitamente duro e deciso, intervenendo ieri in Parlamento al «question time» ha fissato gli stretti paletti all'incontro, previsto per venerdì, con i rappresentanti dei disoccupati di Napoli protagonisti delle ultime clamorose proteste di piazza.

Ma la decisa presa di posizione del ministro del Lavoro non riguarda solo i «disoccupati organizzati» di Napoli o la generalità dei lavoratori socialmente utili. Come il giorno precedente Prodi, anche Treu è entrato implicitamente in polemica con Bertinotti sostenendo che chi promette l'assunzione in massa dei 130 lsu nel pubblico impiego fa solo mostra di «demagogia» e «crea illusioni pericolose».

Treu ha poi precisato che riceverà i disoccupati di Napoli «a patto che si tratti di una delegazione pacifica» (e l'incontro è già stato allargato anche ai rappresentanti degli enti locali). Ma sul fondo, il ministro resta severo e lancia un chiaro messaggio ai suoi prossimi interlocutori: «Le soluzioni devono riguardare 130 mila lavoratori lsu, non qualche centinaio di persone di gruppi più o meno organizzati. Non si possono fare figli e figliastri». Né, ha continuato Treu, i problemi dei lavoratori socialmente utili «possono influenzare in maniera anomala le politiche del governo per l'occupazione. E' giusto guardare a tutti i lsu, ma ci sono anche milioni di disoccupati e non possiamo fare trattamenti speciali».

Ma ieri pomeriggio si è svolto al ministero del Lavoro un incontro preparatorio, alla presenza del sottosegretario Gasparrini, con esponenti degli enti locali e rappresentanti dei disoccupati. Al termine sono state concordate una serie di iniziative operative nell'area napoletana. Ed è emerso anche un progetto di lavori socialmente utili da parte dello stesso ministero per 570 persone da realizzarsi a settembre nell'ambito del «piano di interviste a 500 mila disoccupati finalizzato all'orientamento professionale organizzato».

Contemporaneamente, in Parlamento Treu ha poi ricordato le misure già annunciate per il reinserimento dei lavoratori socialmente utili nel ciclo produttivo: incentivi di 18 milioni per le aziende che assumeranno i lsu, sostegno alle società miste pubblico-private e alle cooperative, accompagnamento alla pensione per 10 mila lavoratori più anziani, incentivi alle imprese che impiegheranno lsu in appalti pubblici, creazione dell'Agenzia di lavoro interinale che assuma questi lavoratori alle condizioni di mercato, assistenza a iniziative di lavoro autonomo. Lo scopo finale, ha chiarito Treu, «è trasformare una situazione precaria e semiassistenziale in occasioni di lavoro stabile: l'unica prospettiva non illusoria».

Il ministro ha poi vantato una crescita dell'occupazione negli ultimi sei mesi di circa 50 mila posti di lavoro. Ma ha confermato che solo alla ripresa settembrina, nella prossima Finanziaria, il governo presenterà un provvedimento organico per le politiche di sviluppo al Sud, concentrato in tre direzioni: incentivi agli investimenti privati, infrastrutture destinate a sviluppo e ricostruzione, sgravi fiscali e contributivi, a partire dall'abolizione di una serie di oneri impropri che pesano per lo 0,7 per cento sul costo del lavoro.

Nel suo intervento, Treu ha infine confermato i 600 mila nuovi posti di lavoro nel triennio, previsti del dpef, ha assicurato che il governo lavora «per evitare lo sciopero generale» minacciato dalla Cisl e ha preannunciato l'imminente approvazione del provvedimento per l'emersione dal lavoro nero, e il varo dell'Agenzia per il Sud. Il provvedimento sarebbe già pronto, per il suo collega Bersani, e Bogi ne prevede l'approvazione già prima delle ferie.

Nel dibattito sull'emergenza occupazione al Sud ieri sono intervenuti anche il presidente del Senato, Mancino e il sindaco di Venezia, Cacciari. Per Mancino, a Napoli non c'è stata alcuna «strumentalizzazione» nelle proteste, ma bisogna fare attenzione a non sottovalutare il «rischio Mezzogiorno». Insomma, insiste Mancino, bisogna «fare di più e meglio». Cacciari invece indica nel «federalismo» una ricetta anche per il Sud. **[p. pat.]**

Resta l'obiettivo di portare il deficit al 2 per cento del pil, mentre la linea '98 punta dritto al 2,6%

Da sinistra Romano Prodi con i ministri Azeglio Ciampi e Vincenzo Visco

Servono 9000 miliardi di tagli alla spesa e 4500 da trovare sul difficile fronte delle entrate pubbliche

Nel complesso non sarà aumentata la pressione fiscale La «carbon tax» sarà bilanciata da sgravi

IL CASO

RISPARMI E SVILUPPO

Finanziaria, Prodi non cambia programmi

Una manovra da 13.500 miliardi nel nome dell'Euro

ROMA. Tutto confermato: per ora la manovra economica '99 resta di 13.500 miliardi, con l'obiettivo di ridurre il deficit pubblico in quell'anno al 2% del prodotto interno lordo, in linea con gli impegni europei. L'eventuale discussione su una manovra più ambiziosa, capace di stimolare la crescita economica con un minor carico fiscale sul lavoro, è rinviata a settembre. La novità, al Consiglio dei ministri di ieri, è consistita casomai nelle notizie rassicuranti per i conti pubblici di quest'anno: il gettito fiscale è andato bene pur se non è ancora possibile fare un bilancio esatto dell'introduzione dell'Irap; il deficit '98 dovrebbe fermarsi quindi, come previsto, al 2,6%.

Tutto sembra pronto per una tranquilla marcia verso l'Euro: nella parte rimanente del '98 il bilancio sarà praticamente in pareggio e anzi il Tesoro rimborserà debiti anziché contrarne di nuovi, perché ha già emesso titoli più che sufficienti a finanziare l'intero deficit (cosa che verrà utile in caso di crisi di governo in autunno). Il cruccio resta nella crescita debole dell'economia, confermata ieri dall'ultima inchiesta congiunturale dell'Isco. Ma di una eventuale revisione della stima governativa sul prodotto interno lordo (+2,5% nel '98, quando le previsioni indipendenti oscillano tra l'1,8% e il 2,4%) ieri non si è parlato.

Della legge finanziaria '99 esistono ancora solo le linee generali; ieri in Consiglio dei ministri non si è parlato di dettagli, ma della difficoltà dei tagli, dei 9000 miliardi di minori spese che dovranno costituirne la parte principale. Il ministro del Tesoro Carlo Azeglio Ciampi ha rivolto ai colleghi la richiesta di proporre ciascuno tagli di stanziamenti per i propri ministeri, in modo da raggiungere almeno i 2-3000 miliardi. Dopo lo sforzo fatto per rientrare nei parametri di Maastricht, con il grosso della spesa corrente vincolato a stipendi dei dipendenti e pensioni, con la necessità di aumentare le spese per investimenti troppo compresse, tagliare ancora è difficile.

Tanto più appare arduo usare il bilancio per accelerare la crescita economica. Nella versione confermata ieri, le linee generali della manovra '99 prevedono appunto 9000 miliardi di tagli di spese e 4500 di nuove entrate principalmente ottenute con una nuova sanatoria contributiva: 13.500 miliardi in tutto che per 5500 finanzieranno investimenti e interventi per la crescita e per 8000 andranno a riduzione del deficit. Queste almeno restano le cifre ufficiali, contenute nel «documento di programmazione economico-finanziaria» o Dpef; trapela che in settembre almeno qualche aggiustamento ci sarà senz'altro.

Non aumenterà la pressione fiscale complessiva, assicurano le fonti governative perché l'unica nuova tassa, quella anti-inquinamento sulle emissioni di anidride carbonica, finanzierà uno sgravio dello 0,7% sul costo del lavoro a favore di tutte le imprese. Uno sforzo per lo sviluppo è già previsto (nella manovra '99, 2500 miliardi di sostegno agli investimenti, 2000 di riduzione del carico fiscale, 1000 per le politiche settoriali); tuttavia non è ancora chiaro se gli impegni presi dal presidente del Consiglio al termine della «verifica» di luglio comportino ulteriori spostamenti di cifre.

Il documento approvato ieri dal governo è il «bilancio a legislazione vigente» ovvero la descrizione della finanza pubblica '99 come dovrà essere poi modificata dalla prossima legge finanziaria. Prevede per l'anno prossimo entrate per 607.600 miliardi di lire e spese per 664.800 miliardi, con un «saldo netto da finanziare» (valore contabile lontanamente imparentato con il deficit) di 57.200 miliardi. «Sono positivi» questi dati tendenziali, secondo il ministro della Funzione pubblica Franco Bassanini, perché «confermano il risanamento dei conti pubblici».

Nel bilancio di previsione '99, si legge per l'appunto nel comunicato del Consiglio dei ministri, «l'evoluzione delle spese correnti al netto degli interessi resta nettamente al di sotto del tasso d'inflazione programmato». Un grosso contributo lo continuerà a dare il calo degli interessi sul debito pubblico: una volta che l'ammissione all'Euro ha trasformato la lira in una moneta forte, lo Stato vede progressivamente ridursi l'onere del suo debito benché il debito, in cifra, continui ad aumentare. Nel '99 si prevede una spesa per interessi di 157.000 miliardi contro i 174.000 messi in bilancio per quest'anno. **[s. l.]**

LA PRIMA VOLTA DI FAUSTO A PALAZZO KOCH

ROMA. Un rifondatore comunista a palazzo Koch, sede della Banca d'Italia, non si era mai visto. Fino a ieri, quando Fausto Bertinotti, addirittura *il* segretario rifondatore, ha varcato il portone di via Nazionale ed è andato a prendere un caffè e a fumare un sigaro in compagnia del padrone di casa, il governatore della Banca d'Italia Antonio Fazio. Prima di Bertinotti, Fazio aveva ricevuto Berlusconi (a maggio), D'Alema e Fini (l'anno scorso, proprio il 29 luglio). Oltre alle solite visite istituzionali, a palazzo Koch sono andati i tre leader di Cgil, Cisl e Uil. Era lo scorso aprile.

Insomma, non sono mancati incontri che hanno stimolato fantasia e curiosità dei cronisti, ma vedere *il comunista* che s'infila con passo leggero e col sorriso in uno dei palazzi simbolo del potere economico-finanziario, fa sì che questo appuntamento faccia scadere gli altri a banalissima normalità. Immediato, infatti, l'assalto al «cosa si sono detti?». «Hanno parlato di Euro, pensioni, disoccupazione, costo del lavoro nel Sud, flessibilità», dicono alcune «fonti». Il racconto dei protagonisti. Bertinotti molto *uomo-apparato*: «Per lunga consuetudine non parlo degli incontri che hanno questo carattere. E' stato un incontro di cortesia in cui il Governatore della Banca Centrale ha ritenuto di mettermi a fronte delle sue opinioni sulla situazione economica del Paese, sulle grandi tendenze generali». Antonio Fazio, molto *banchiere-centrale*: «No comment».

REPORTAGE

LA CAPITALE DEL MALESSERE

La «piattaforma» dei disoccupati

Napoli, in piazza per chiedere «un lavoro vero»

Il sindaco Antonio Bassolino. A fianco, la protesta a Napoli

NAPOLI
DAL NOSTRO INVIATO

L'ombra del Cupolone si staglia dietro il Vesuvio. E del resto, su *L'Osservatore Romano* si indigna per la polizia che carica chi chiede il lavoro, come stupirsi che monsignor Antonino Pace, che della Curia partenopea è un po' l'«assessore al lavoro», informi regolarmente Oscar Luigi Scalfaro su quelli che soffrono perché sono disoccupati? Non se ne è stupito, infatti, Roberto Ascione, che ai tempi di quella che a Napoli chiamano «la banda dei quattro», De Lorenzo-Pomicino-De Donato-Polese, era un iscritto al partito liberale, e che oggi è il leader dei precari che hanno occupato il Duomo. «Ho chiesto di parlare con monsignor Pace, ma non mi hanno neanche fatto entrare». E per forza: la polizia l'aveva dovuto sgombrare pochi giorni prima.

Ma l'interessamento della Chiesa, e monsignor Pace si è limitato a descrivere in lettere al Quirinale la gravità della situazione, ricevendone a quanto pare risposta, «l'altvolta il Capo dello Stato mi risponde e si sviluppa un'iniziativa concreta per chi soffre» ha dichiarato il religioso, preoccupa i professionisti della piazza. «Noi del Movimento di lotta Lsu siamo andati nel Sarno, dopo la tragedia, perché anche i comunisti hanno la solidarietà come valore, e non si può lasciare il volontariato in mano ai cattolici. Lo sa dove ci hanno messo? A fare i lavori più duri, alla ricomposizione dei cadaveri». Terenzio Del Gaudio, quarantasette anni di cui diciotto passati nell'ala dura della Cgil, era in piazza anche ieri. Se Prodi fosse un re borbonico ordinerebbe certamente alle guardie di acciuffarlo: perché Del Gaudio è un dirigente politico fatto e finito, di Rifondazione comunista. E come tale pensa, parla e agisce. Dice che i lavoratori socialmente utili «devono lavorare davvero, e fare la manutenzione dell'Italia», che il governo «dovrebbe puntare sul riassetto dei servizi sociali a rete e sul terziario avanzato per modernizzare il Paese». E i soldi? «Sono stati regalati 45 mila miliardi alle imprese con la defiscalizzazione, altri 4 mila li hanno spesi per la rottamazione, e poi c'è il Giubileo e via dicendo: i denari per la politica industriale, un governo serio li trova». Anche se non è lui il Bertinotti di Napoli, ma il suo gran capo, Enzo Gagliano, che ha una durissima storia di lotte sindacali da boss della Cgil alle spalle, il loro progetto è chiarissimo: hanno messo in piedi una vera e propria piattaforma di rivendicazioni sulla quale hanno trovato convergenza, con apposito coordinamento, con gli altri due movimenti di lavoratori socialmente utili, quello di Claudio Lamari, «un compagno che sbaglia: era socialista», e quello di Giuseppe Carbone, di area ex Movimento sociale italiano. E tutto in vista di settembre perché (e sembra di sentir parlare proprio Bertinotti) «se passa questa Finanziaria, via, il movimento è finito, Rifondazione isolata». In nome del lavoro, crollano le barriere politiche: i tre si vedono quasi ogni settimana, e si capisce che a Napoli ci sia un corteo di disoccupati organizzati ogni pomeriggio.

«Terziario avanzato e servizi sociali: fateci fare la manutenzione d'Italia. I soldi? Volendo si trovano»

Per ora, sono solo qualche centinaio, quasi un turno di sorveglianza della piazza. Cosa vogliono è chiarissimo, perché sono la trincea, la prima linea delle rivendicazioni che poi tengono sulla corda Palazzo Chigi. «Le proposte uscite dalla verifica di governo sono una bufala» dicono in coro, come due gemelli uniti nella sorte, Rosario Cercola e Luigi Sito, impolitici lavoratori socialmente utili: «Noi abbiamo ripresentato i progetti perché ci rinnovino i contratti per i quali siamo lavoratori da 49 ore al mese, 800 mila lire di paga, e nessun diritto di cittadinanza nel mondo del lavoro. Ma loro con lo stesso stipendio vorrebbero che di ore ne lavorassimo 80». Soprattutto, scendono in piazza perché non vogliono venir assunti, insieme ad altri 160 mila, col lavoro interinale di Stato: quella che per Bertinotti è stata una conquista, per loro è «meglio stare il posto, che essere affittati come degli oggetti». La torta dei Lsu è comunque di mille miliardi all'anno: 300 solo per Napoli.

E nell'afa da rivolta indonesiana che avviluppa la città, un po' di fresco si trova solo nella vecchia, cara Cgil. La quale forse si è fatta sfuggire di mano, un quarto di secolo fa, quelle che oggi il suo gran capo locale Michele Gravano, un bassoliniano di ferro, chiama indignato «le lotte clientelari e assistenziali, che nulla hanno a che vedere con il sindacato». Ma coccola un centinaio di lavoratori deindustrializzati che stanno nei Lsu, e il gruppo dei «corsisti». Li guida Renata Caragliano, sono quasi tutti laureati, hanno lavorato nel recupero dei beni culturali e artistici. Soprattutto, non gridano e non scendono in piazza: «Siamo i disoccupati silenziosi di cui parla Prodi. Non chiediamo nulla, ma se ci danno lavoro, siamo disposti a farlo» dice Caragliano. Perché poi a Napoli, dove ogni vicolo ricorda uno scontro, ogni piazza una carica, ogni fontana una manifestazione, e così via nell'arco di un quarto di secolo, ormai, succede anche questo: i disoccupati veri sono una maggioranza silenziosa.

Antonella Rampino

Il Presidente ottiene di parlare dopo la deposizione della donna per preparare una strategia

Clinton testimonierà il 17 agosto

Sexygate, Starr andrà alla Casa Bianca

NEW YORK
NOSTRO SERVIZIO

Bill Clinton ha accettato di essere interrogato dal procuratore speciale del sexygate Kenneth Starr lunedì 17 agosto. Il giudice ha ritirato l'ordine di comparizione secondo il quale il Presidente avrebbe dovuto presentarsi martedì scorso davanti a un gran giurì e Clinton dunque fornirà una testimonianza «volontaria». Potendo contare di conseguenza sulla presenza dei suoi avvocati. L'incontro avverrà alla Casa Bianca e sarà registrato su una videocassetta da mostrare poi alla giuria.

La Casa Bianca, fino alla conclusione della trattativa tra i collaboratori di Starr e gli avvocati di Clinton, aveva sostenuto che il Presidente non sarebbe comunque stato disponibile fino a settembre: su questo punto Clinton ha ceduto, ma - ed è di fondamentale importanza - Monica Lewinsky forse già la prossima settimana potrebbe essere davanti al gran giurì. Nei giorni scorsi si diceva che le trattative fra gli uomini di Starr e quelli della Casa Bianca riguardavano i «tempi e i modi» della deposizione. Poi il punto principale era diventato quello dei «tempi». Visto che Monica ha deciso di parlare, Clinton voleva che la sua deposizione avvenisse dopo quella della ragazza, per sapere ciò che lei avrebbe detto e regolarsi di conseguenza.

Il fatto che la deposizione della ragazza debba restare segreta non è un problema perché per conoscerla si può contare su due mezzi ormai collaudatissimi: uno è la «connection» fra le decine di avvocati coinvolti nella vicenda, che fra loro parlano senza mai tirare il fiato; l'altro sono le indiscrezioni che sicuramente, dopo che Monica sarà stata interrogata, arriveranno a valanga sui media. Così, ecco che la cosa più lamentata dagli uomini di Clinton sin dall'inizio, le indiscrezioni di cui ritengono responsabile proprio Starr (un procedimento da loro intentato contro di lui è pendente proprio di fronte al giudice Holloway Johnson), ora diventa una specie di vantaggio da tentare di sfruttare.

Il punto cruciale, naturalmente, è se Monica si limiterà a dire che lei e Clinton hanno avuto una storia (conseguenza: il Presidente è colpevole di spergiuro, una colpa non sufficiente per arrivare eventualmente all'«impeachment»), o se aggiungerà anche che lui la costrinse a mentire (nel qual caso Clinton sarebbe colpevole di ostruzione della giustizia e subornazione di testimone, reati molto più gravi). Dagli ulteriori dettagli usciti fuori ieri su ciò che Monica ha detto nella sua prima «intervista informale», la sua versione sembra essere che lei e Clinton si trovarono a parlare della possibilità di essere «scoperti» e che decisero di comune accordo di negare. Le frequenti visite da lei compiute nei paraggi dell'Ufficio Ovale sarebbe state giustificate con il desiderio di Monica di far visita a Betty Currie, sua amica e segretaria di Clinton.

Messa così, più che una storia di subornazione sembra la «normale strategia» che gli amanti clandestini adottano. Ma Clinton vuole essere sicuro che quella sia la versione «finale» della ragazza, e per questo ha voluto e ottenuto di andare a deporre dopo di lei.

Un altro successo del Presidente riguarda un pezzo di carta con l'intestazione «Talking Points», cioè argomenti di cui parlare. Si tratta di un documento consegnato da Linda Tripp, la ex amica «traditrice» di Monica che ha registrato le sue confidenze e ha fatto scoppiare lo scandalo. Sia Monica che Linda erano state citate come testimoni da Paula Jones, che accusava Clinton di molestie sessuali. Linda, ex impiegata della Casa Bianca, doveva essere interrogata sulle avventure del presidente donnaiolo, sui suoi rapporti con Monica e con altre colleghe. Ebbene Monica chiese a Linda di sostenere che non era in grado di confermare queste avventure. E le consegnò una lista di consigli scritti sul modo di affrontare l'interrogatorio, i famosi «Talking Points». Starr sospettava che l'autore del documento fosse o lo stesso Clinton, o uno dei suoi avvocati. Secondo il «Washington Post», la ragazza avrebbe detto di avere steso ella stessa il documento. Anche questa per Clinton è una vittoria. Di un round. Ma la battaglia vera è ancora tutta da giocare. Per poter testimoniare, il Presidente rinvierà di due giorni le vacanze che aveva già programmato a Marthàs Vineyard insieme alla moglie Hillary ed alla figlia Chelsea. Ma le vacanze in questo periodo sono l'ultima delle preoccupazioni di Bill Clinton.

Franco Pantarelli

L'interrogatorio del Procuratore sarà ripreso con una videocamera alla presenza degli avvocati

Ritirato l'ordine di comparizione L'incontro dunque dovrà essere considerato come volontario

L'ex stagista Monica Lewinsky e il Presidente Bill Clinton

GLI SCENARI DEL PRESIDENTE

	L'ANNUNCIO	LE REAZIONI	LE CONSEGUENZE
OPZIONE 1 CLINTON SFIDA IL GRAN GIURÌ	CLINTON ACCUSA I SUOI AVVERSARI E RIFIUTA DI DEPORRE	STARR CONTRATTACCA E PROMETTE DI CONTINUARE L'INDAGINE PER COSTRINGERE IL PRESIDENTE A DEPORRE	1° SCENARIO: CLINTON VIENE DICHIARATO COLPEVOLE E VIENE CHIESTO L'IMPEACHMENT 2° SCENARIO: CLINTON FA UN ANNUNCIO TV PER DISCOLPARSI E PRENDE TEMPO
OPZIONE 2 CLINTON ACCETTA DI DEPORRE	CLINTON SPIEGA DI NON AVERE NULLA DI CUI RIMPROVERARSI	I MEDIA LO ACCUSANO DI ESSERE UN BUGIARDO	1° SCENARIO: NONOSTANTE L'IMBARAZZO, LA POSSIBILITÀ DI UN IMPEACHMENT GRADUALMENTE SVANISCE 2° SCENARIO: CLINTON DEVE SUBIRE L'IMPEACHMENT SULLA BASE DEL FATTO CHE HA MENTITO TROPPE VOLTE
OPZIONE 3 CLINTON CONFESSA	CLINTON AMMETTE L'AFFAIRE MA SPIEGA CHE NON HA NULLA A CHE FARE CON LA POLITICA	GIORNALI E TV INONDANO LA NAZIONE CON UN INTERROGATIVO: «SI PUÒ AVERE UN PRESIDENTE COME CLINTON?»	1° SCENARIO: DOPO CHE IL CASO LEWINSKY SARÀ DIMENTICATO CLINTON PASSERÀ ALLA STORIA COME UN EROE 2° SCENARIO: MONICA DIVENTA UNA STAR, CLINTON SCRIVE LE SUE MEMORIE E HILLARY È LA VERA VINCITRICE DELLO SCONTRO

SVELATI DOSSIER TOP SECRET

«Sraffa collaborò coi servizi inglesi»

LONDRA. Piero Sraffa, uno dei più grandi economisti italiani del secolo, fu in contatto con i servizi segreti britannici durante la Seconda Guerra Mondiale e si offrì di andare in «missione politica» in Portogallo per conto del governo di Sua Maestà. E' quanto emerge dai dossier dello «Special Operations Executive» (Soe), che dal 1940 al 1945 utilizzò migliaia di agenti in operazioni clandestine contro il nazifascismo e fu molto attivo in Italia nelle operazioni di sabotaggio e nell'aiuto prestato alla Resistenza. Parecchi dossier del Soe finora top secret sono stati messi qualche giorno fa a disposizione del pubblico e il documento su Sraffa - in quegli anni docente di economia a Cambridge dove è morto nel 1983 - è stato individuato da Alfio Bernabei, del quotidiano L'Unità che oggi pubblicherà un articolo in merito. (Ansa)

Ultima settimana di incentivi alla rottamazione.

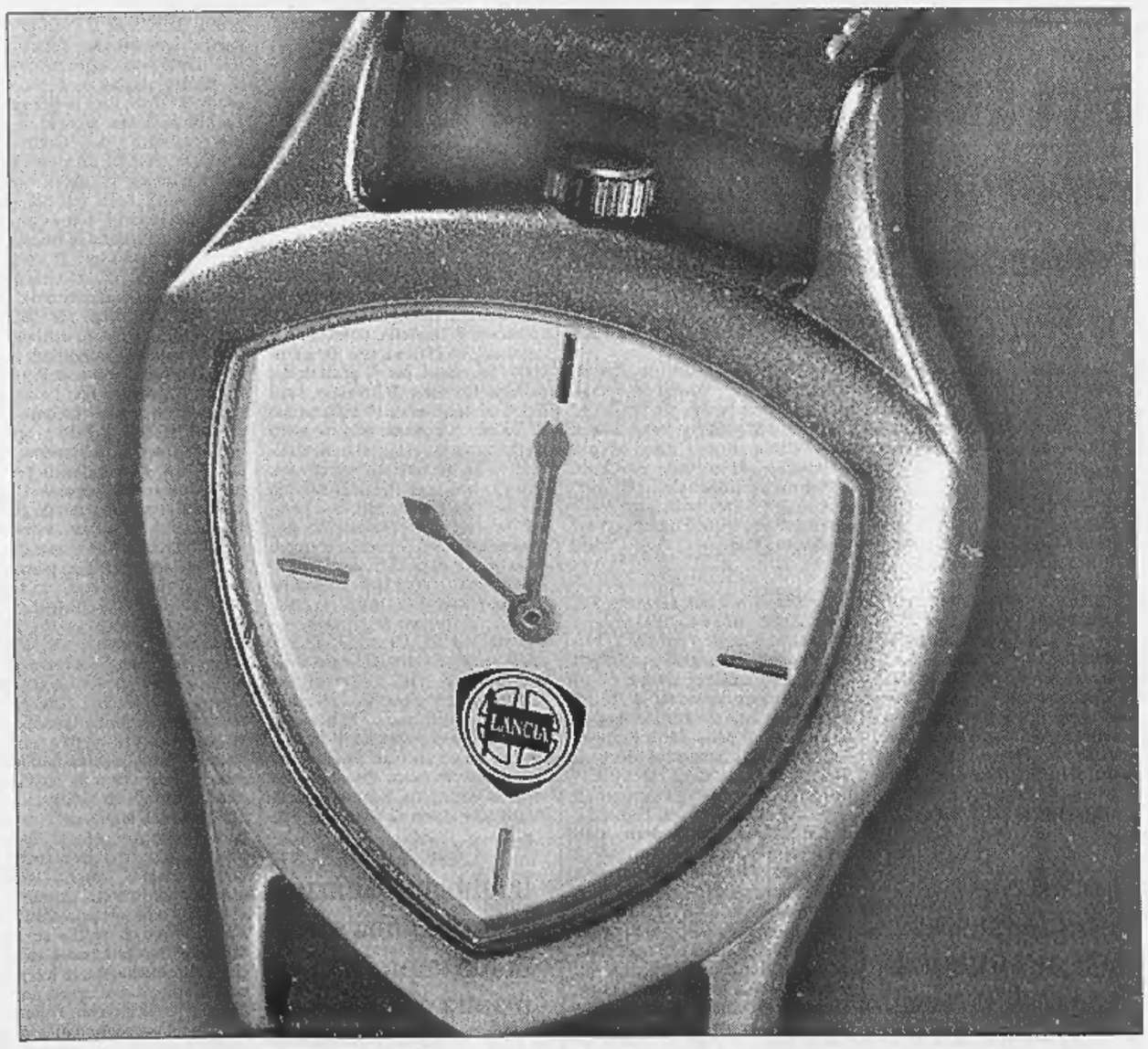

Dal 27 al 31 luglio,
le Concessionarie Lancia
sono aperte
dalle 9 alle 22.

È un'iniziativa dei Concessionari Lancia
del Piemonte, Liguria e Valle d'Aosta.

Lancia Il Granturismo

Nel giorno della vittoria laborista, un leader fa autogol: gli ebrei marocchini sono inferiori

Knesset, sfiducia balneare a Netanyahu

Primo sì al voto anticipato

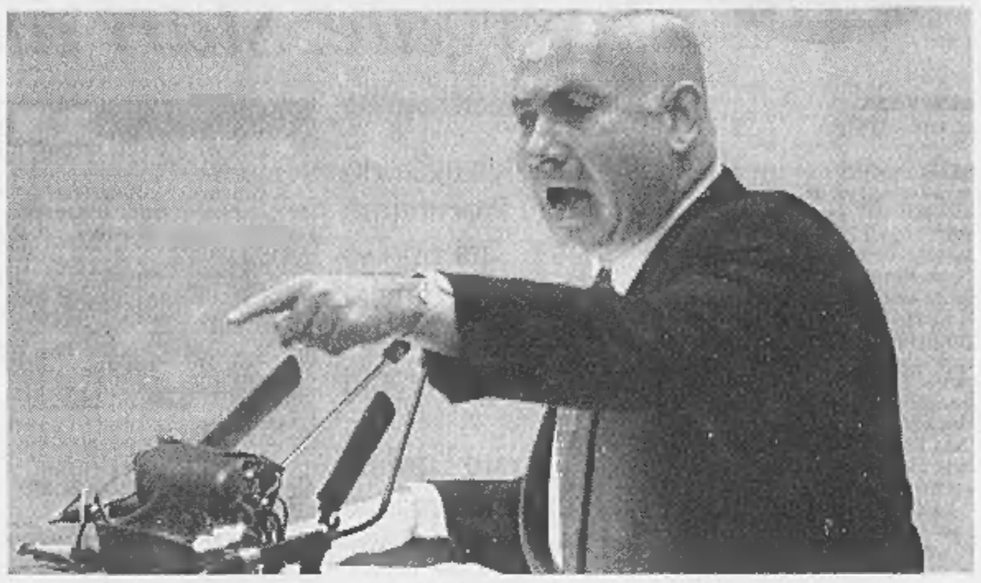

La Knesset ha chiesto in via «preliminare» nuove elezioni, per metter fine alla politica di Benyamin Netanyahu

Il Parlamento chiude per 3 mesi e il premier ha tempo per rifarsi

Contro il governo anche il voto di deputati della maggioranza

TEL AVIV
NOSTRO SERVIZIO

Per il governo di Benyamin Netanyahu è cominciato ieri il conto alla rovescia quando 60 deputati su 120 hanno votato a favore di una bozza di legge sullo scioglimento anticipato della legislatura, ossia con due anni di anticipo sul previsto.

All'iniziativa, presentata dall'opposizione di sinistra, hanno apertamente aderito un dirigente del Likud - l'ex ministro delle Finanze Dan Meridor - e due liste della coalizione governativa: Ghesher, dell'ex ministro degli Esteri David Levy, e la Terza via del ministro della Sicurezza Interna Avigdor Kahalany. Dietro le quinte, l'ex ministro della Ricerca Scientifica Benyamin Begin (Likud, astenuto) ha auspicato la fine del governo.

L'iter parlamentare della legge rischia tuttavia di essere estenuante. La bozza di legge passa infatti alla commissione parlamentare per le questioni giuridiche il cui presidente - il deputato nazionalista Hannan Porat - dispone di ampio potere discrezionale. La seconda e la terza lettura potrebbero avere luogo dopo le vacanze della «Knesset», o essere rinviate all'inverno: per essere approvata, la legge dovrà allora essere votata da almeno 61 deputati.

Per il governo Netanyahu il colpo patito è dunque essenzialmente morale, perché conferma l'estendersi della sfiducia verso l'esecutivo, mentre i negoziati con i palestinesi restano immobili, lo status internazionale di Israele tocca un minimo storico e la situazione economica interna desta crescente allarme. Ma nel giorno in cui ha conseguito il più importante successo politico degli ultimi mesi, il partito laborista ha fatto un clamoroso autogol che concede un'insperata boccata di ossigeno a Netanyahu.

«Stamane ho aperto il giornale - ha detto il premier alla Knesset, ostentando contrizione - e mi sono rattristato non poco». Si riferiva a un'intervista, ricca di venature razziste, rilasciata al quotidiano Haaretz dal deputato laborista Ori Orr, generale della riserva. Dall'intervista emergeva la bruciante frustrazione dei laboristi nel constatare che finora scarsi risultati vani gli sforzi di penetrare fra le masse degli ebrei sefarditi, immigrati in Israele dai Paesi arabi.

«Gli ebrei marocchini sono i più problematici - ha aggiunto il generale improvvisatosi sociologo - perché sono privi della volontà di conoscere i fatti della vita e di distinguere il bene dal male. Per conquistarne la simpatia, basta una pacca sulla spalla». Con strati sociali così arretrati, concludeva Orr, il leader laborista Ehud Barak - che a suo parere è dotato di un quoziente di intelligenza superiore alla media - non riesce a dialogare.

«Si tratta di parole velenose, che seminano odio» ha esclamato Netanyahu alla Knesset, ancora incredulo del regalo ricevuto da Orr. «Da noi, nel Likud, sarebbe inconcepibile che un deputato distinguesse fra sefarditi e ashkenaziti», ossia ebrei di origine europea. Il premier ha sdicamente sparso altro sale sulle ferite dei laboristi ricordando che hanno progressivamente perso la capacità di dialogare con gli ebrei religiosi, con gli ultraortodossi, con le masse sefardite. «In queste condizioni - ha concluso beffardo - siete certi di voler anticipare il voto?».

Scuro in volto, Barak ha ascoltato l'intervento del premier senza proferire parola. Nelle ultime settimane il leader laborista si è scontrato con il suo segretario generale Raanan Cohen e con l'ex premier Shimon Peres. Mentre Netanyahu annaspa, i laboristi sono alla deriva. Nell'imminenza delle elezioni municipali (novembre) non sono riusciti a trovare candidati capaci di sottrarre al Likud città importanti come Gerusalemme e Tel Aviv.

Nel tentativo di arginare le ripercussioni delle infelici dichiarazioni di Orr, Barak ha garantito che il deputato sarà sottoposto a sanzioni disciplinari e che il suo partito continuerà a cercare il dialogo con i sefarditi. Ma secondo lo scrittore Daniel Ben Simon (un intellettuale di origine marocchina che ha intervistato Orr per Haaretz) il problema dei laboristi è più profondo. «Commentando la sconfitta alle elezioni politiche del 1996 - ha ricordato Ben Simon - Peres mi disse che gli "israeliani" avevano perso il che gli "ebrei" erano usciti vincitori». Il sionismo laico legato ai laboristi aveva cioè passato le consegne al nazionalismo intriso di ebraismo targato «Likud». «Il Likud - ha avvertito ieri il deputato laborista Shlomo Ben-Ami - sta compiendo una rivoluzione sociale» con la emancipazione dei sefarditi che oggi sono rappresentati, per la prima volta in 50 anni, dalla metà dei ministri. «Se non sapremo adeguarci a questa rivoluzione - ha concluso - la nostra sorte è segnata».

Aldo Baquis

FORSE CI SONO SUPERSTITI

Austria, colpi nella miniera franata

VIENNA. Le squadre di soccorso impegnate nella disperata ricerca delle dieci persone travolte da una frana nella miniera di Lassing (Austria meridionale), hanno udito ieri dei rumori: rinasce dunque la speranza che qualcuno dei dieci possa essere ancora vivo. «Esiste la possibilità che i rumori registrati dai microfoni siano dei colpi» battuti dagli uomini intrappolati, ha detto una portavoce del ministero dell'Economia, che sovrintende all'industria mineraria. I rumori verranno ora analizzati per stabilire da quale punto della miniera provengano. Domenica scorsa era stato salvato Georg Hainzl, un minatore di 24 anni, rimasto in fondo alla miniera dal 17 luglio dopo una frana. Per salvare il minatore, dieci persone erano scese il giorno dopo nelle profondità della miniera di Lassing, ma un successivo crollo li aveva bloccati. [Ansa-Reuters]

REPORTAGE

I PROFETI DELLA CITTA' SANTA

Gerusalemme pullula di strampalati mistici che in questa fine di secolo scorgono i presagi della prossima fine dei tempi

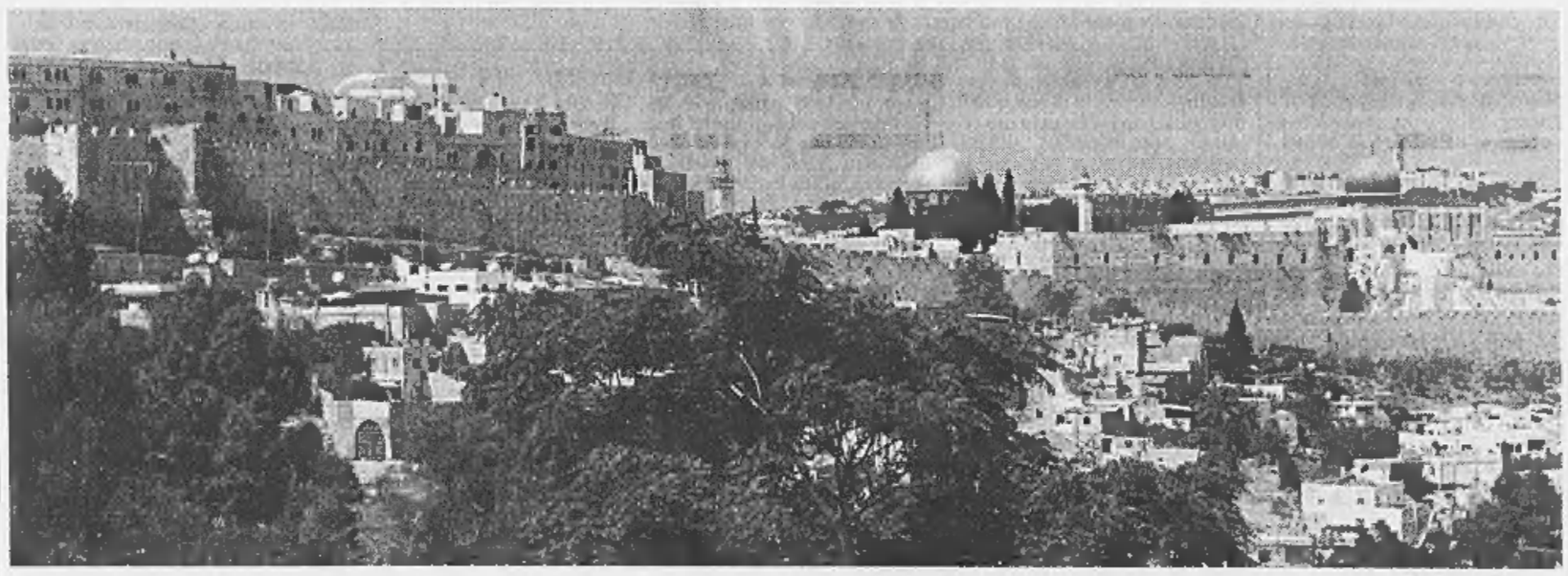

Gerusalemme: uno scorcio delle mura che circondano la città vecchia

Aspettando il Messia sul Monte degli Ulivi

Tra ebrei e cristiani che si preparano all'apocalisse del Duemila

GERUSALEMME

Il Monte degli Ulivi è come la prua di una nave in partenza verso il Duemila, come un bastione in difesa della prossima venuta, o ritorno, del Messia. Ormai ci siamo, a Gerusalemme si comincia a respirare aria di Apocalisse. Lentamente, una tribù messianica di non piccole dimensioni, che spazia attraverso il mondo cristiano ed ebraico, intensifica le sue pratiche mistiche, accomoda il mondo e soprattutto la capitale dello Stato ebraico, città del Messia passato e futuro, al rinnovamento o alla fine dei tempi. Ancora sono solo alcune centinaia, ma manca più di un anno all'avvento del Messia, all'Apocalisse, e si può pensare che sul Monte degli Ulivi converrà una gran massa di gente, ispirata, spaventata, convinta , ubriaca di Dio e di sindrome di Gerusalemme, la santa follia che nei secoli è costata tanto sangue agli uomini dei tre monoteismi.

Fratello David è, oggi come oggi, il grande capo dei cristiani già pronti al grande evento. E' sulla postazione già da quattro anni, fra ulivi dove Gesù deve tornare e dove passò le sue ultime ore. Anzi il suo gruppo di «Cristiani Rinati» occupa già 13 case sul monte. Qua i fedeli di fratello David vivono facendo opere pie, cantando e pregando. Sua compagna nella fede è Sharon (tutti vogliono essere chiamati esclusivamente con i nomi di battesimo), una californiana di mezza età, con i lunghi biondi capelli sulla veste arancia. David ha organizzato i suoi amici in piccole case arabe sbrecciate, bianche, sparse su tutta la montagna che guarda ad Est come è scritto nella Bibbia. Di lì verrà il Messia. Il terreno arido, giallo e rosso, è qua e là allietato da un presepe primordiale di piante e casupole fra le pietre. Dal belvedere, davanti all'albergo Sette Archi, dove si dà convegno tutta la borghesia mediorientale sfoggiando ori e vestiti italiani, si vede di là da una valle disseminata senza intervallo di pietrose tombe ebraiche anche antichissime, la moschea d'oro di Omar, sensuale e sontuosa. Si potrebbe desiderare un posto più fatale per risorgere, se proprio si deve? E infatti quella è la valle dove è promessa dalla Scrittura la resurrezione della carne, e l'ascesa in cielo con il corpo insieme al Messia.

Fratello David è molto elegante, con la cravatta, una camicia a righe azzurre, e sulla camicia un medaglione d'oro con una stella di David intrecciata ad una croce. E' il suo simbolo. Ma sul suo biglietto da visita mostra invece il simbolo del leone di Gerusalemme e della colomba col ramo d'ulivo: «Gesù» cita il biglietto «amava pregare qui, cercando il Padre e guardando la città di Gerusalemme». Per far venire il Messia e aiutarlo a giungere in un giorno che naturalmente nessuno sa quale possa essere, bisogna credere e basarsi sulle scritture, spiega David. Questo è il segreto. Bisogna credere nella teoria che il Duemila sia l'anno cruciale perché è scritto nei salmi di David che la creazione prese sei giorni, e che ogni giorno corrisponde a mille anni umani. Ora, fino a Cristo, le Scritture contano 4000 anni di lavorio divino, a partire da Adamo. Dopo, sono passati altri 2000 anni. Quindi, Dio deve trovare riposo in un mondo senza pena e senza affanni... Fratello David sale con noi la scaletta dell'appartamento della sua compagna Sharon, in una casupola affondata fra altre costruzioni di terra tirate a calce, tutte abitate esclusivamente da palestinesi. Lui di pene e di affanni ne deve aver conosciuto parecchi, da quando, nel 1980, dopo aver venduto un parking per roulotte che era il suo lavoro nello Stato di New York a Syracuse, sentì la voce di Dio che gli chiese personalmente di venire a Gerusalemme, e di unirsi agli ebrei che tornavano a casa. Arrivò così con una piccola valigia in mano e con un biglietto di sola andata al Muro del Pianto, al Santo Sepolcro. Là, il primo miracolo, racconta entusiasta fratello David. Una donna etiope lo accolse, e lo portò vicino alla Porta Nuova, in un piccolo appartamento dove per tre anni trovò rifugio. Più tardi padre David stesso l'ha battezzata nel Giordano. David, attraente non è di certo, con una capigliatura troppo corvina per i suoi 58 anni, il corpo massiccio, due anelloni, sempre istoriati con nuovi simboli alle dita. Ma è tuttavia radioso, gentile, a suo modo convincente. Non fa specie che subito in città vecchia gli affidassero, come a una specie di strana baby sitter, 93 bambini arabi; in breve tempo riuscì, lavorando come guida turistica, a conoscere tutta la bizzarra fauna religiosa gerosolimitana. Di lì alle opere di carità il passo fu breve: fratello David cominciò a raccogliere fondi, cibo, vestiti per i poveri. E dopo sette anni passati in città vecchia dalla parte araba, David passò sette anni, come in una favola, nella parte ebraica. E infine, racconta, arrivò alla grande chiamata, e la Voce gli disse di andare sul Monte degli Ulivi a preparare la sua elevazione in cielo nel Duemila o circa. «I segni ci sono tutti. Anche l'ondata di Papua, anche gli incendi continui, i disastri, gli inusitati terremoti... A saperli leggere, sono tutti segni del Signore insieme al ritorno benedetto degli ebrei nella Terra Promessa». David male non fa sul Monte di Gesù. Nella casetta di Sharon troviamo accumulate montagne di abiti usati che vengono raccolti e distribuiti alle famiglie arabe indigenti. «In un anno distribuiamo 50 mila pezzi, e forniamo pasti caldi a decine di migliaia di persone. Poi, ogni mercoledì sera, ci riuniamo tutti insieme per pregare, per cantare. Il 70% di noi è rappresentato da donne. Certo, per il Duemila qui si prevede una grande confusione. Verranno 4 milioni di turisti religiosi, e noi saremo qui ad indicare loro la strada del Messia».

Anche gli ebrei, com'è noto, aspettano il loro Messia. Moltissimi sette, di cui la più nota è quella del Lubavitcher Rebbe, dedicano immensi sforzi ad avvicinarne la venuta. Ma nessuno ovviamente considera il Duemila, anniversario della nascita di Gesù, una data cruciale. Senonché per il gruppo del rabbino Nahman di Breslaw, i cui fedeli contano circa 10 mila anime in Israele e vestono alla maniera tradizionale dei religiosi neri, quella data ha un qualche significato. Per gli ebrei, nel Duemila saremo nel 5760 dalla creazione del mondo. Ora, i primi 2000 anni sono stati quelli del caos, i secondi quelli della Bibbia, dopo la rivelazione sul Monte Sinai, e poi i 2000 anni della diaspora degli ebrei. Infine, accompagnato da grandi segni della venuta del Messia, il periodo odierno. Quasi quasi ci siamo. Gli ebrei sono tornati a casa, e mille altri segni si accompagnano a questo. Ce lo dice in una casa in mezzo al deserto, piena di vento e spoglia di mobili, Eliahu, un seguace del Rav di Breslaw che vive in un insediamento vicino a Betlemme. Eliahu accenna infatti alla storia di Giacobbe e di Esaù, che spesso rappresenta nella discussione talmudica il rapporto fra ebrei e non ebrei: qui ci sarebbe un'indicazione piuttosto sostanziale di 2000 anni di pena seguiti dal sollievo: essi sarebbero indicati dalle due lacrime che scendono sul volto di Esaù dopo che Giacobbe gli ha rubato la primogenitura. E' un riferimento troppo esoterico? Forse allora, dice Eliahu, un trentenne di origine francese, gli occhi scuri, i riccioli laterali alla sbarazzina, dietro le orecchie, tre figli e un mestiere di venditore di arte ebraica, i segni dell'avvento imminente del Messia sono più chiari nel disastro della religione in cui nessuno più crede, nell'empietà degli ebrei secolari... «Sembrano brutti segni, ma invece sono segni dell'avvento di un'era migliore». I fedeli del rabby Breslaw, nato in Ucraina, sono ottimisti per natura: seguono con regolarità una condotta di vita che deve generare un individuo migliore immerso in una perenne serenità, anzi, nella felicità, con la danza, col canto, con la propagazione della filosofia di questo strano santo vissuto solo 37 anni fra il 1772 e il 1810. «Andò vicino a Dio quanto mai nessun altro» dice Eliahu. Faceva anche dei miracoli, spiega Eliahu, ma gli venivano per caso, non gliene importava niente, e anzi non gli piacevano. Più che altro gli importava con i suoi insegnamenti di aiutare il mondo a partorire il Messia. E l'altro capodanno, altro segno, a Breslaw, sulla sua tomba, sono andate in pellegrinaggio centomila persone. Ora, mi spiega Eliahu, che secondo gli insegnamenti del suo Rav è mitzvah allegro (è il primo dei comandamenti), è fondamentale ogni giorno parlare intimamente con Dio almeno per un'ora. «Io ci parlo in francese, mia lingua madre, perché il rapporto sia più intimo» dice. Ma quello che più conta, il lettore ci perdoni, è questo: «Na-Na'h-Na Hma-Nahman-Me Uman». Cosa vuol dire? Niente, potremmo rispondere con il senso comune. Ma non è vero! I fedeli di Breslaw hanno ricevuto questa formula medianicamente, tramite un rabbino morto a 105 anni, dall'anima del loro stesso padre spirituale, adesso, Israele è coperta di scritte che riproducono questo mantra, questa canzone, questo portafortuna, questo invito al Messia a farsi vivo subito... Esistono libroni di studio su questa formula, interpretazioni cabalistiche e filosofiche che la interpretano e la spiegano: «Capirla non è facile, ma più la si ripete, e più ci aiuta miracolosamente, più la si capisce, e prima verrà il Messia».

Fiamma Nirenstein

I seguaci di fratello David non hanno dubbi: le scritture dicono che Gesù sta per tornare

«I presagi ci sono come quella onda mostruosa di Papua, gli incendi e tutti i terremoti»

Il rabbino Nahman ha pronto una sorta di incomprensibile mantra che salverà dal giudizio finale

CAMBOGIA

Dopo il voto Hun Sen corteggia Ranarridh

PHNOM PENH. «Se l'opposizione rifiuterà di formare un governo di coalizione con me resterete costretti a mantenere il potere per sempre». Il primo ministro cambogiano Hun Sen, probabile vincitore delle elezioni di domenica ma, pare, con una maggioranza insufficiente a governare da solo, blandisce e tenta di dividere l'opposizione allo stesso tempo. Hun Sen teme il boicottaggio da parte dell'opposizione della seduta di insediamento del nuovo parlamento. Senza la maggioranza dei due terzi l'Assemblea Nazionale non potrà insediarsi, impedendo la formazione del nuovo governo. L'uomo forte della Cambogia lancia un invito al principe Norodom Ranarridh piuttosto che a Sam Rainsy perchè quest'ultimo, a suo dire, «è più esperto nelle manifestazioni di protesta piuttosto che nella guida del Paese». I risultati definitivi, attesi domenica, indicano che il Partito di Hun Sen è in testa in dieci province e il partito Funcinpec del Principe in due e a Phnom Penh. [Agi]

Scandalo in Sud Africa, fanno tutti parte di un gruppuscolo estremista

Lapidarono una bianca, liberi 4 neri

Amnistia tra le polemiche

JOHANNESBURG. Amnistia per i quattro ragazzi neri che nell'agosto del 1995 uccisero a sassate e coltellate una studentessa americana: la decisione, presa dalla commissione Verità e Riconciliazione Sud Africa, ha l'opinione pubblica.

Amy Biehl lavorava presso l'università di Western Cape. Un pomeriggio, mentre era in macchina con tre colleghi di colore, venne assalita da un gruppo di giovani appartenenti al gruppo estremista Panafrican Congress (Pac) che la lapidarono fino a ucciderla. I quattro colpevoli, Samuel Ntamo, Ntobeko Peni, Easy Nofemela e Mongezi Manquina, due dei quali leader del movimento panafricano, vennero condannati in prima istanza a 18 anni di carcere avendo ammesso l'omicidio e dichiarando di essersi pentiti. L'assassinio, essi ammisero, avvenne all'insegna dello slogan del Pac «Una pallottola per ogni colono».

La tragedia di Amy Biehl scosse l'opinione pubblica sudafricana anche perché la giovane donna bianca era impegnata al fianco dei neri nella lotta per il riconoscimento dei loro diritti. Amy Biehl ebbe l'ingenuità di considerarsi per questo al sicuro in una zona calda come la «township» dove trovò la morte.

Nei giorni scorsi si era manifestato un diffuso malumore per la liberazione di mille detenuti, avvenuta occasione del compleanno del presidente Nelson Mandela, decisione destinata a provocare nuove proteste in un Paese che soffre quotidianamente il trauma della criminalità dilagante. C'è la possibilità che un ulteriore provvedimento di clemenza, questa volta a favore degli assassini del leader comunista Chris Hani, provochi il risentimento degli oltranzisti neri che in lui si riconoscevano.

In Sud Africa, intanto, dilaga la violenza. L'altra notte l'intera famiglia è stata sterminata in una strage che appare ancora inspiegabile per la polizia. Tra le nove vittime ci sono cinque bambini, compresi uno due e uno anni. I cadaveri presentavano colpi di arma da fuoco alla testa, questo indica che sono stati assassinati a sangue freddo e deliberatamente.

Il massacro avvenuto alla periferia di Richmond, centro agricolo della provincia del KwaZulu-Natal, a 450 chilometri a Sud Johannesburg, in regione dove la violenza ha raggiunto livelli allarmanti e nell'ultimo mese sono state uccise 30 persone.

Secondo alcuni testimoni, i sicari che hanno fatto irruzione nell'abitazione della famiglia parlavano inglese forse afrikaans, un idioma di orgine olandese, parlato dal 54% dei bianchi. La polizia ritiene che, se questo dettaglio fosse confermato, i killer potrebbero essere stati bianchi. Il capitano Joshua Gwala ha affermato che la strage potrebbe essere legata agli altri omicidi commessi Richmond, rimasti tutti ancora misteriosi. L'ipotesi che fa strada è che la sanguinosa escalation sia preoccupante anticipo tensioni etniche in vista delle elezioni politiche che si terranno l'anno prossimo, la seconda consultazione multirazziale dopo la fine dell'apartheid. [r. est.]

UNITÀ

Paura per Aung San Suu Kyi

BANGKOK. Ci timori per la salute di Aung San Suu Kyi che, al suo sesto giorno di protesta contro il regime militare, chiusa in macchina alla periferia Rangoon rifiuta il cibo. Le iniziative internazionali di contatti con il Premio Nobel per la pace bocciate dal potere birmano. Un gruppo di Paesi occidentali e asiatici, tra cui gli Stati Uniti, avevano proposto che Suu Kyi potesse avere un contatto gli ambasciatori di Tokyo Washington. Ma i militari hanno detto no. Suu Kyi ha esaurito le scorte di cibo, ma si rifiuta di tornare Rangoon. Accetta solo acqua. [Ansa-Reuters]

La vittima era una studentessa americana impegnata al loro fianco nella lotta per il riconoscimento dell'uguaglianza

Mongezi Manquina, uno dei quattro assassini neri, felice per l'amnistia

Sapevano degli squadroni della morte

Eta, 10 anni al ministro della guerra sporca

Identica pena all'ex capo degli 007 El País aveva previsto 3 anni in più

MADRID
SERVIZIO

«Non ci sembra credibile che l'antiterrorismo di Bilbao potesse operare senza la conoscenza e l'approvazione dei massimi responsabili del ministero degli Interni, per cui condanniamo l'ex ministro José Barrionuevo e l'ex sottosegretario di Stato alla Sicurezza Rafael Vera a 10 anni di carcere a 12 di inabilitazione assoluta per il sequestro, nel dicembre '83, di Segundo Marey e per malversazione fondi pubblici. Ma li assolviamo dall'accusa di partecipazione alla banda armata "Gal"». Gli altri, rei confessi, tra l'ex prefetto della regione Bilbao Sancristobal, l'ex segretario socialista regionale Damborrenea e il «Gotha» dell'antiterrorismo allora, hanno avuto condanne dai a 10 anni.

Alle 13 di ieri, con voce solenne, il presidente del Tribunal Supremo di Madrid Javier Delgado leggeva una sentenza storica, la prima che condanna un ex ministro nei 21 anni della giovane democrazia spagnola post-franchista. Radio e tv trasmettevano la lettura della sentenza in diretta in un'atmosfera kafkiana. Gli 11 magistrati che, dopo due di processo, hanno emesso una sentenza di 239 pagine, non erano in toga. I 12 imputati non c'erano. Marey, il basco francese sequestrato, a casa sua in Francia. E, a due passi dall'Alta Corte, c'è la «Audiencia Nacional», le dove Barrionuevo e Vera, organizzando brillantissimi blitz nei 6 anni in cui diressero il ministero, hanno fatto condannare centinaia di «etarras».

Il sequestro di Marey, oggi sessantaseienne, ex commerciante di mobili di Hendaya, fu la prima «azione» ufficiale dei «Gal», gli squadroni della morte anti-Eta formati da mercenari francesi e portoghesi che dall'83 all'87 assassinarono 28 presunti «etarras» in Francia. «Prosperò il progetto di intervenire in Francia per obbligare il governo di Parigi a collaborare Madrid nella lotta contro l'Eta, che allora godeva di un comodo rifugio nei Paesi Baschi francesi», sancisce il verdetto.

La sentenza di ieri era stata «annunciata». «El País» ed «El Mundo» l'avevano resa pubblica giovedì scorso (pur prevedendo tre anni in più), creando un grande scandalo su cui Tribunal Supremo sta ancora indagando. Il «dider máximo» del socialismo spagnolo Felipe González, all'epoca dei fatti premier, se l'è cavata per il rotto della cuffia dall'essere incriminato per sequestro Marey. La «banda dei 12», a cui oggi viene notificata personalmente la sentenza, andrà in galera a settembre.

Gian Antonio Orighi

NUBIFRAGI IN CINA

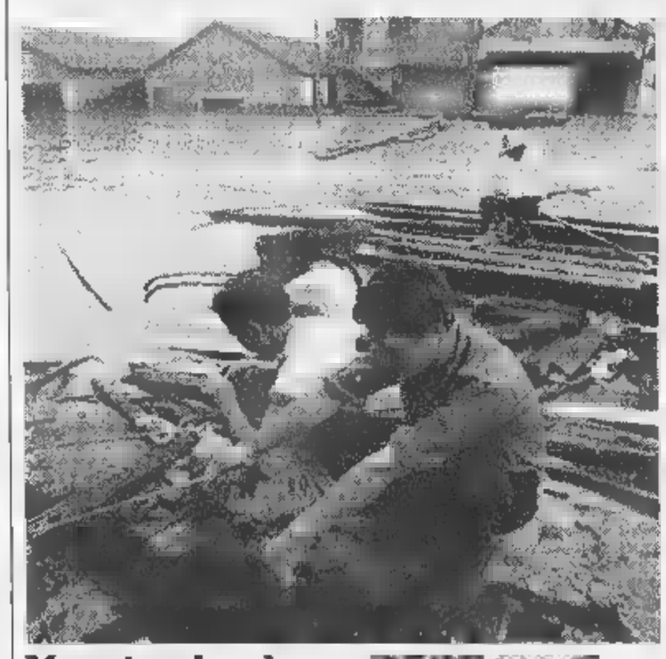

Yangtze in piena, 2500 morti

PECHINO. Sono almeno 2500 i morti provocati dalle violente inondazioni che hanno colpito la Cina orientale e centrale. Le stime dei danni sono di undici miliardi di dollari. L'hanno riferito ieri autorità cinesi precisando che il livello del fiume Yangtze, il più grande del Paese, è aumentato di 28,96 metri e mancano 80 centimetri perché superi il livello raggiunto nel '54, quando le inondazioni causarono la morte di 30 mila persone. Diecimila soldati volontari sono di guardia agli argini. Un milione di persone sono impegnate a controllare lo Yangtze. Nella provincia di Anhui e Jiangsu è stato dichiarato lo stato di emergenza. [Adnkronos]

IL CASO

LA VENDETTA DELLA MOGLIE TRADITA

LONDRA
NOSTRO SERVIZIO

Il foglietto, tre righe nitide d'inchiostro azzurro, scivolò per con un fruscio casuale. Era infilato da oltre due anni tra le pagine di un libro. Diceva: «Ryan. Non ti lascio assolutamente niente a parte questo biglietto, se lo troverai in tempo. Sara». Sara previsto tutto con lucidità, nonostante fosse una donna umiliata e distrutta. Si era uccisa ingollando un anestetico per cavalli disciolto nell'aranciata, in modo che il suo suicidio apparisse come un omicidio. Nascondendo la verità per vendetta, era riuscita a mandare in galera il marito che la tradiva.

Ryan James, 43 anni, veterinario, ha scontato tre anni della sentenza che lo condannava all'ergastolo con l'accusa di avere ucciso la moglie per incassare l'assicurazione e metter su casa con l'amante, Catherine. L'uomo aveva appena perduto l'appello quando il biglietto cadde tra i piedi di Catherine che stava riordinando le sue carte. I grafologi del tribunale di Burton on Trent, nello Staffordshire, hanno concluso che la calligrafia era quella autentica di Sandra James, affettuosamente detta Sara, 39 anni e madre di tre bambini.

Potrebbe tranquillamente essere la trama di un film, con il finale riscritto da tre righe, sedici parole in tutto riposte l'accuratezza di chi vuole lasciare al caso la possibilità che saltino fuori e vadano buttate. Sandra James era sconvolta perché aveva sempre pensato che il suo fosse un matrimonio perfetto. Magra e scattante, un caschetto svelto di capelli bruni e una larga risata, dieci anni prima aveva perso la testa per quel giovane veterinario che era venuto a visitare il suo pony e due giorni dopo aveva bisbigliato: «Voglio che tu sia mia». Per lei Ryan lasciato la prima moglie, Mair, che aveva da poco partorito la loro primogenita.

Un bobby davanti al Big Ben

Sandra e Ryan si sposarono a Gretna Green nell'83. Poi vennero i tre figli, e l'ottimo lavoro di lui come socio di una piccola clinica per cavalli, che gli permetteva di guadagnare l'equivalente di 150 milioni all'anno. Tutto cambiò il giorno in cui Sandra, che faceva parte del comitato dei genitori presso l'asilo dei suoi figli, incontrò Catherine Crooks, un'altra mamma più giovane di lei. Le due donne divennero amiche e presero a incontrarsi durante i fine settimana in compagnia dei mariti, ma il signor Crooks spesso assente e Catherine divenne l'amante di Ryan James.

settembre del 1993 Sandra scoprì tutto e quattro giorni dopo cambiò il testamento. Il nuovo documento, che secondo le sue specificazioni doveva essere letto in presenza marito, diceva: «A mio marito non lascio assolutamente niente. Ti ho amato e ti ho perduto. Non lo dimenticherò . La signora James diede inoltre disposizione di lasciare la sua automobile al fratello e alla nuora, ai quali chiese anche: «Per favore, vogliate bene ai miei bambini e restate in contatto con loro». Infine, raccomandò di bruciare tutti i suoi vestiti.

Il veterinario andò a vivere con Catherine. Ma poiché non riusciva a pagare il mutuo della villetta alla ex moglie e l'affitto del nuovo appartamento, tornò a casa dalla moglie. Al processo di primo grado Ryan disse che dopo aver scoperto l'adulterio, Sandra gli aveva dato una lettera in cui minacciava di uccidersi e gli chiedeva di aiutarla «ad andarsene con dignità». Disse anche che in passato aveva menzionato a sua moglie il caso di un collega che alcuni anni prima si era suicidato trangugiando una dose di Immobilon, un potente anestetico per cavalli: «Nell'ambiente veterinario era noto come il medicinale preferito da chi vuole uccidersi».

Sandra sperava in una riconciliazione con Ryan. Ma il 13 gennaio 1994 fu trovata agonizzante nel suo letto, dopo aver bevuto un bicchiere d'aranciata drogata l'Immobilon. Nel suo sangue furono ritrovate anche misteriose tracce dell'antidoto all'anestetico, insieme il residuo di un antidepressivo. Al processo di primo grado nessuno riuscì a spiegare perché i suoi piedi presentassero i segni di alcune iniezioni. Ma adesso la ricostruzione parsa chiara ai giudici: Sandra ha sottratto l'anestetico dall'ambulatorio dalla macchina del marito e lo ha provato su se insieme all'antidoto prima di scioglierlo nella bevanda.

Ryan fu condannato all'ergastolo e sposò Catherine in cella alla fine del 1995. Il biglietto restò tra le pagine del libro fino a dopo la sentenza d'appello che aveva confermato la pena. Adesso, dopo averlo liberato, i giudici dicono che un altro processo non sarà necessario: le coincidenze tra il testamento e il biglietto rivelano «intenzioni suicide». In particolare, quel «non ti lascio assolutamente nulla». Ryan aveva sempre sostenuto che quello di Sandra un suicidio mascherato da omicidio: «Sono contento che l'accusa abbia accettato che se quel biglietto fosse stato trovato subito, non sarei stato incriminato», dice ora. I suoi figli stati dati in affidamento, è chiaro se adesso gli verranno restituiti.

Maria Chiara Bonazzi

L'uomo scagionato dopo 3 anni dal biglietto nascosto in un libro

Un ergastolo per eredità

Si uccide e fa incolpare il marito

CON GLI INCENTIVI ECOLOGICI:
FIAT PUNTO DA LIRE 13.950.000*

IL 31 LUGLIO È SEMPRE PIÙ VICINO

in più 10.000.000 in 20 MESI a ZERO**

Il tempo degli incentivi sta per scadere. Non è più il momento di aspettare: grazie agli incentivi ecologici Fiat Punto può essere vostra ad un prezzo irresistibile. Con un vantaggio in più: un finanziamento di 10 milioni in 20 mesi a tasso zero o in 36 mesi al 4%. Insomma: il risparmio vi aspetta, ma solo **fino al 31 luglio.** Non fatelo scappare.

*Prezzo chiavi in mano incluso contributo statale esclusa APIET. **Anticipo L. 3.950.000. Importo da finanziare L. 10.000.000. N. 20 rate mensili da L. 500.000. TAN 0%. TAEG 2,9%. Spese gestione pratica L. 250.000. Salvo approvazione SAVA. Scade il 31/7/98. FIAT

CONCESSIONARI E SUCCURSALI FIAT DI PIEMONTE, LIGURIA E VALLE D'AOSTA

IL CASO

I POVERI DELLA PORTUGALIA

Tabaccherie assediate da folle fanatiche mentre il montepremi vola a 450 miliardi di lire

Scommettitori in fila sotto il sole per comprare il biglietto di Powerball in una stazione di servizio a Hammond, Indiana

L'America in coda per l'Eldorado

Stregati dalla più ricca lotteria del mondo

NEW [illegible]
DAL NOSTRO INVIATO

COME dice giustamente, sulle colonne di «Usa Today», mister Joe Stouch di Los Angeles: «Qualcuno deve vincere, e sarebbe più simpatico che toccasse a me». Per cui: 7-10-22-25-29 sui bianchi, ancora 10 sul rosso. E se faccio «Powerball» non ci sentiamo mai più, perché vinco [illegible] milioni di dollari (circa 450 miliardi di lire), mi compro una delle isole dell'arcipelago di Los Roques, davanti alle coste del Venezuela, e scrivo soltanto sull'acqua. Sempreché Edward mi dia la ricevuta.

Lui l'ho conosciuto per via di Miss Vesuvio, a cui entrambi abbiamo augurato di incontrare presto il macellaio della sua vita, quando, sullo schermo della sala corse, si è fatta superare in dirittura da un gatto di cristallo (Crystal Cat) nella sesta di Belmont, bruciando la nostra fiducia. Dopodiché, lui ha detto: «Non mi resta che il Powerball» e gli ho messo in mano il mio dollaro e la combinazione vincente (?) sulla [illegible] lunga strada per Greenwich, Connecticut.

Esattamente cent'anni fa partiva la corsa all'oro. Il sindaco di Seattle si dimetteva e andava a caccia di pepite nel Klondike. Mezza America correva verso West, Yukon, Alaska, con il miraggio della ricchezza. Un secolo più tardi, la corsa è ripartita. La destinazione è più varia: uno qualunque dei venti Stati un cui è possibile giocare il «Powerball». La lotteria delle lotterie nacque nel 1992 a Des Moines, Iowa, per aprire una [illegible] d'uscita. Si diceva, infatti, che chi nasce a Des Moines o accetta la cosa pacificamente, si sposa con [illegible] ragazza di nome Bobbi, va a lavorare alla Firestone e vive lì tutta la vita, oppure passa l'adolescenza a lagnarsi perché vive in un mortorio e [illegible] vede l'ora di andarsene; poi si sposa con una ragazza del posto di nome Bobbi, va a lavorare alla Firestone e vive lì tutta la vita. Da sei anni c'è «la terza via»: Powerball. Funziona così: punti un dollaro e scegli sei numeri. I primi cinque, bianchi, da una colonna che ne comprende 49. Il sesto (la magica pallina fiammante estratta dalla seconda urna) rosso, scelto da uno a quarantadue. Le probabilità di indovinarli sono una su ottanta milioni. Hanno calcolato che è esattamente come alzare il telefono, comporre un numero a caso e trovare, dall'altra parte, Bill Clinton. Ma, assai più piacevole e carico di conseguenze.

La probabilità di indovinare la combinazione vincente è una su 80 milioni

Finché nessuno indovina, il montepremi cresce e così [illegible] arrivati al record e alla corsa all'oro. Appena due mesi fa Frank e Shirley Capaci migrarono con la loro auto, andando dall'Illinois al Wisconsin per tentare il Powerball e tornarono a casa con 194 milioni di dollari, inaugurando l'autostrada della ricchezza con il pedaggio da un dollaro. Chi vive in California, come il saggio mister Stouch, attraversa il confine per giocare in Arizona. C'è gente di Calgary, in Canada, che ha preso l'aeroplanino per Seattle e ci [illegible] centomila come Edward (spero) che, da New York, sono partiti in direzione del più vicino Eldorado: Greenwich, Connecticut. Un esodo da Bibbia, per poco non si aprivano le acque dell'Hudson mentre questi inseguivano la vera fede della loro esistenza: money, denaro. Veicoli in coda dall'alba al tramonto. Cartelli stradali [illegible] la scritta: «Traffico rallentato, ritardi di 8 ore, causa Powerball». Scusate il disagio, stiamo giocando per voi. C'è anche chi torna e rivende a cinque dollari un biglietto che potrebbe essere miliardario, ma i veri giocatori vanno, perché vogliono scegliersi i propri numeri.

Greenwich è la terra promessa dei newyorkesi, il meridiano che può segnare l'ora della fortuna. E' stata invasa. Nelle scene trasmesse dalle televisioni non ho visto Edward in fila con il mio dollaro in mano, ma interminabili colonne di persone nei pressi di una drogheria [illegible] stazione di rifornimento. Sotto il sole, con il termometro sopra i trenta gradi e un'umidità che ti scioglie. Molti [illegible] svenuti. Altrettanti hanno dato di matto.

Una signora nome Consuelo Sipsas, arrivata dal Queens, ha provato a fare l'indifferente e camminato oltre la fila composta da un centinaio di desperados e presidiata da tre poliziotti. La folla ha ritrovato improvvisamente le energie per gridare: «La donna in bianco! Fermatela!» e poi, in un crescendo: «Sparatele! Sparatele!». Gli agenti l'hanno graziata, ma, per evitarle il linciaggio, l'hanno scortata a un'altra drogheria.

Non quella di Nick Kuji, che ha smesso di vendere i tagliandi perché: «Mi minacciavano, mi dicevano: e se non vinco, tu sia maledetto. Ogni biglietto per me erano cinque centesimi e di questi tempi facevo duemila dollari alla settimana, ma non è abbastanza per sopportare l'assalto e la furia, questi hanno perso la testa».

Come Ernie Kovic, 28 anni, cameriere nel Bronx, che ha dichiarato al «New York Times»: «Avevo messo da parte tremila dollari per iscrivermi a un corso per progettista di aerei, poi ho deciso di giocarmeli tutti al Powerball, facendo tremila combinazioni, così, [illegible] vinco, non debbo più andare a scuola e l'aereo, invece di disegnarlo, me lo compro». Giocano tutti: ha giocato il governatore del Connecticut, John Rowland, assicurando: «A metà con mia moglie, facciamo tutto insieme». Dovesse mai candidarsi a più alti incarichi, mette le mani avanti per garantire l'affidabilità nel privato. Hanno giocato i componenti della commissione legislativa [illegible] New Jersey, mandando due impiegate a comprare 1300 biglietti. Quindicimila scommesse al minuto, quarantacinque milioni di biglietti venduti fino alla mezzanotte di martedì e le macchine del Connecticut che, stremate, ieri mattina [illegible] andate in tilt, provocando insurrezioni popolari e inducendo a chiedere l'invio di rinforzi oltre ai 158 agenti già dislocati per controllare i cercatori d'oro, ormai bolliti nelle loro divise scure, prigionieri della canicola, preda dei primi segni di nervosismo, che li inducono ad accarezzare la fondina. Mezzogiorno di fuoco. I registratori di cassa rullano. I milioni di combinazioni possibili si intrecciano nelle memorie [illegible] cervelli elettronici nella mente affollata di possibilità di chi [illegible] le è giocate. Possibilità per il dopo, in caso, non si sa mai. Puoi farti dare il bottino subito, ma devi concedere uno sconto, pagare le tasse e ti restano circa 130 miliardi; oppure riceverlo in comode rate annuali da 18 miliardi l'una per i prossimi venticinque anni. Scegli quando punti, indicandolo sul biglietto con una croce. Ho detto a Edward: «Tutto e subito», [illegible] ai bei tempi, quando credevamo all'impossibile. Adesso, quel che ci resta dell'Utopia è una pallina rossa che gira in un pallottoliere dell'Iowa e, se fa il suo dovere, a differenza di Miss Vesuvio, supera tutte le altre in dirittura e si presenta per prima al traguardo con la [illegible] irresistibile faccia da «10».

L'estrazione avviene alle 10 e 59, ora di Greenwich, Connecticut. Da voi saranno le quattro di notte. Se non mi leggete più, sapete di non dovervi preoccupare e dove trovarmi: Los Roques, si atterra sulla sabbia, le aragoste ti vengono a pizzicare nel sonno, per dirti che non è un sogno, hai vinto tu.

Gabriele Romagnoli

Il Powerball è la nuova corsa all'oro C'è chi fa migliaia di chilometri per comprare il biglietto

DALLA PRIMA PAGINA

UN PAESE CONFUSO

traddizioni con i metodi che le erano usuali, ossia accelerando la crescita economica. Fino alla fine degli Anni 80, un crescente benessere serviva a esorcizzare interrogativi più generali, ad accantonare questioni spinose di ogni tipo. Ormai sappiamo che il dopo-Maastricht non porterà una facile continuazione delle tendenze del passato: i bilanci familiari non ce la fanno più, le famiglie, per conseguenza, risparmiano di meno, mentre la povertà si espande.

Una crescita regolare e sostenuta della produzione è il solo sistema per creare occupazione vera; da anni, però, la crescita italiana è una delle più basse d'Europa, inferiore di circa un terzo a quelle francese e tedesca. Un tempo ammirata per la sua flessibilità e il suo dinamismo, l'Italia è diventata uno dei Paesi più ossificati d'Europa, tale da far evocare il parallelo con il Giappone, fino a poco tempo fa campione e oggi fanalino di coda delle economie avanzate.

In termini economici, l'Italia appare sempre meno competitiva a livello europeo perché non possiede le doti che servono per eccellere nel nuovo «gioco» dell'Europa del dopo Maastricht e dell'economia globale. A differenza del suo miglior ciclista, Marco Pantani, fa la figura di un corridore abituato a vincere allo sprint che si trovi alle prese con una faticosa tappa di montagna.

L'Italia presenta il triste spettacolo di Ferrovie allo stremo, Poste in ritardo, un Parlamento che fatica a decidere, un sistema decisionale che pare fatto apposta per osteggiare chiunque abbia iniziative nuove, soprattutto in campo economico. Per quanto abbia recentemente compiuto molti progressi, il suo sistema finanziario non è quasi mai riuscito, nel [illegible] degli ultimi anni, a far crescere le imprese medie, che sempre più vengono vendute o assorbite da gruppi stranieri.

La sua struttura industriale si è impoverita con l'uscita, parziale o totale, da settori economici importanti, gli stessi che oggi garantiscono ai vicini francesi e tedeschi un'espansione più rapida.

Di fronte a una simile situazione di debolezza generale c'è poco che l'azione politica economica possa realizzare con strumenti normali. E' necessario qualcosa di più profondo, un dibattito, non importa se lacerante, su quel che bisogna fare, l'impostazione di una strategia realistica ma anche entusiasmante. Nella calura estiva che ci circonda, è ben difficile scorgere qualche segnale che punti in questa direzione.

Mario Deaglio

DALLA PRIMA PAGINA

UNA FESTA IN PERICOLO

Il Tour che va avanti è un'esangue, stralunata imitazione di se stesso, se si guardasse allo specchio esclamerebbe: vattene, non ti conosco. Che valore ha ormai questa gara diventata una mimesi ciclistica del gioco di guardie e ladri? «Il valore d'una grande lotta e gli uomini che lottano hanno diritto all'Arco di Trionfo, all'apoteosi». Si commuove anche il comandante Leblanc. Sono i gendarmi, accidenti, i gendarmi gli unici che non fanno una piega.

A tentoni, inciampando ad ogni giro di pedivella, sussultando ad ogni bussare alla porta, il Tour prosegue. E la folla che fa, come si comporta, da che parte pende? Dovendo scegliere tra inquisitori e inquisiti, tra poliziotti e capitani e gregari, la folla si schiera [illegible] gli eroi del Galibier e li aspetta. Li ha attesi [illegible] sul Col du Revard. Sin dal [illegible] gremivano la salita gli innamorati della maglia gialla, della maglia verde, della buffa maglia a pois. Un secolo prima che passassero e finalmente: bravi, forza, coraggio. Soltanto da qualche isolatissima mano si levava, obiettando, un dito medio.

Osservate, meditate, dicono i corridori: la gente è con noi, ci ama, se non molliamo è per l'amore della gente. Perché questa comunione, questa solidarietà, questo rifiutarsi di capire. Ci sia o non ci sia il doping, quei corridori soffrono, affrontano le montagne, si versano coraggiosi nelle discese, li brucia il sole, li infradicia la pioggia. Come potrebbero resistere se soltanto di acqua e di banane si nutrissero. Nel gruppo che passa, quanti segreti si nascondono. E piacciono, i segreti, aiutano a fantasticare.

Gianni Ranieri

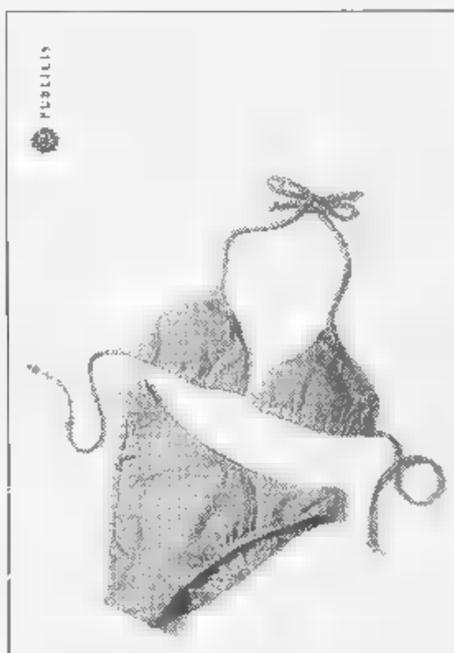

Scusate l'anticipo.

Dal 27 luglio, al Club Med sono aperte le prenotazioni autunno-inverno '98-'99.

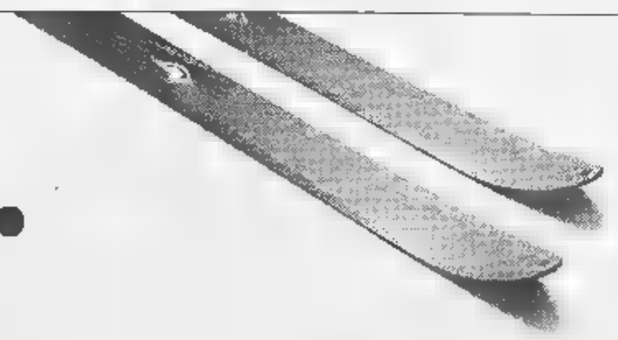

Club Med

02-7735

o presso la vostra agenzia di viaggi

Un pentito: anche il presidente della Confcommercio dava soldi ai boss

«Ecco i volontari del pizzo»

In Sicilia lo pagano prima che la mafia lo chieda

PALERMO
DAL NOSTRO CORRISPONDENTE

E' tanta la paura di attentati ed estorsioni del racket che parecchi commercianti palermitani si affrettano a pagare il «pizzo» prima ancora che la mafia glielo chieda. Accade da anni ed è venuto [illegible] prendentemente fuori con le rivelazioni [illegible] alcuni pentiti a uno dei quali, Giovan Battista Ferrante, cinque anni [illegible] gli inquirenti sequestrarono un libro mastro con nomi cognomi e cifre. Vi era riportato anche «Canale 5» (accanto [illegible] annotato «regalo») e ciò proverebbe secondo la procura della Repubblica che la Fininvest ha dato soldi [illegible] Cosa Nostra. Il pentito Antonino Avitabile ha riferito che a pagare era anche Roberto Helg, il presidente provinciale della Confcommercio, titolare di negozi e di un importante [illegible] all'ingrosso per articoli di oggettistica. Tirate le conclusioni, il giudice per le indagini preliminari Marcello Viola ha firmato 46 ordinanze di custodia cautelare per estorsione che [illegible] eseguite tra la notte scorsa [illegible] l'alba in un'operazione denominata «Notti di San Lorenzo», quelle famose perché cadono [illegible] stelle. Gli arrestati sono [illegible] (4 agli arresti domiciliari), 5 i latitanti e 13 i presunti mafiosi del racket che [illegible] già in prigione per altre [illegible] e che pertanto hanno avuto notificati in cella i provvedimenti restrittivi del gip. L'operazione [illegible] stata concentrata particolarmente sulla «famiglia» del rione San Lorenzo nella cui giurisdizione ricadono le località balneari cittadine Partanna-Mondello e Sferracavallo. Il gip Viola nell'ordinanza, sottolineando che gli imprenditori hanno addirittura anticipato gli esattori del racket, precisa che si sono offerti spontaneamente di farlo pur di non avere fastidi di alcun genere con i boss. «Non si tratta - si rileva nell'ordinanza - di un sistema improvvisato di esazione, ma di una vera e propria tassazione privata e non statuale». Come dire, insomma, una tassa in più rispetto alle tante già pretese dallo Stato. E per di più con un bassissimo indice di evasione, senza considerare che se chi paga viene giudicato «amico» può anche cavarsela con una «dazione» di denaro inferiore a quella che per il suo volume di affari (quasi sempre ben noto al racket) sarebbe chiamato a versare. Così può scattare o [illegible]o il meccanismo degli «sconti», più o meno come quelli effettuati nei periodi dei saldi nei negozi dei commercianti terrorizzati di finire nel mirino della mafia.

L'inchiesta prosegue per accertare ogni eventuale responsabilità dei commercianti. [illegible] anni fa, dopo la spietata uccisione nel 1991 dell'industriale tessile Libero Grassi massacrato dalla mafia perché si era rifiutato di pagare, una trentina di imprenditori palermitani furono processati e condannati per favoreggiamento.

Giuseppe Lumia, capogruppo di ds-Ulivo in Commissione parlamentare antimafia, dopo essersi congratulato per la riuscita dell'operazione con i magistrati e le forze di polizia, ha commentato: «E' importante non pagare [illegible] tanto [illegible] andare vergognosamente incontro a Cosa Nostra per pagare spontaneamente. Invece è necessario ribellarsi». Lumia ha ricordato [illegible] che l'associazionismo antiracket e l'impegno della magistratura e delle forze di polizia permettono oggi di conseguire grossi risultati.

Antonio [illegible]

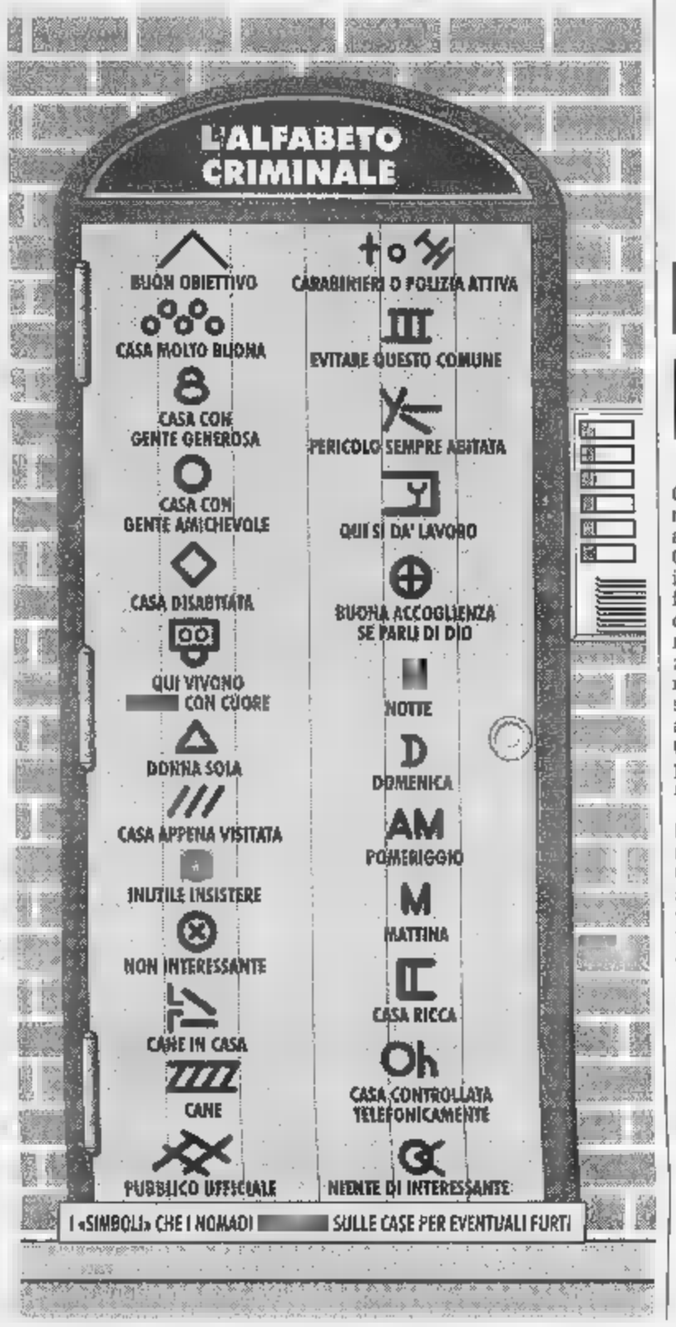

I geroglifici dei ladri facili

Così i nomadi segnano le case Un triangolo apre la porta ai furti

REGGIO EMILIA. Sotto l'insegna della Banca agricola mantovana di Luzzara, dove è stato ucciso il carabiniere Pasquale Iscaro, [illegible] stato trovato uno dei segni che le bande di nomadi [illegible] per indicare i loro obiettivi: in quel caso si trattava di «un buon obiettivo» da colpire nel «pomeriggio». E' infatti è andata così e la rapina è finita in tragedia. Ma non è il primo colpo che il «clan degli slavi» ha messo a segno: se contano già decine in Friuli, Veneto [illegible] Trentino, oltre che in Emilia.

Oltre [illegible] carabinieri, che possono contare sull'ausilio delle unità cinofile [illegible] degli elicotteri, sono impegnati in una caccia all'uomo [illegible] tregua, ma ancora senza esito. Il cerchio però si stringe. Ieri, infatti, è stato identificato il rapinatore ferito a morte e abbandonato dal complice nel conflitto a fuoco con i carabinieri. E' Bruno Casetti, 52 anni, originario di Bolzano: stando alla prima ricostruzione, era legato alla malavita dell'area veneto-trentina.

I funerali di Iscaro si svolgeranno oggi alle 16,30 nella chiesa parrocchiale di [illegible]. Giorgio a Luzzara. Officerà il rito religioso [illegible] il Vescovo di Reggio monsignor Paolo Gibertini. Alla cerimonia funebre parteciperà con tutta probabilità il comandante generale dei carabinieri Sergio Siracusa e sono attese le autorità civili e militari. Ci sarà tutto il paese. Gente emiliana che con i carabinieri ha da sempre [illegible] rapporto molto forte. «Ci siamo sempre sentiti al riparo dalla malavita - commentavano ieri tanti luzzaresi che in segno di cordoglio hanno sostato davanti alla caserma dei carabinieri di Luzzara - [illegible] lo siamo molto meno, ci sentiamo in pericolo».

«Non vogliamo fiori. Se volete aiutare chi come il mio Pasquale è stato carabiniere fino in fondo, fate offerte a favore dell'Opera nazionale assistenza orfani militari Arma carabinieri», ha detto la [illegible]glie, Daria Guerrini.

[s. c.]

Via libera dal parlamento

Una manifestazione di sindaci. Per la Cuneo-Asti è arrivato il disco verde

I sindaci aprono la «Cuneo-Asti»

CUNEO. Da ieri l'autostrada Cuneo-Asti è legge. La Commissione ambiente e lavori pubblici della Camera ha approvato alle 19,58, in sede deliberante, il disegno di finanziamento dell'opera, sbloccando i fondi - cento miliardi per i mutui - già previsti dalla Finanziaria '98. Entro settembre si riunirà a Cuneo la Conferenza dei servizi che dovrà dare il via libera ai progetti esecutivi dei primi tronconi, tra Alba e Asti. I cantieri potrebbero partire entro fine anno.

In attesa dell'esito del voto della Commissione, ieri pomeriggio, [illegible] Cuneo, [illegible] erano riuniti oltre cento sindaci cuneesi, astigiani e alessandrini, amministratori provinciali e regionali, rappresentanti delle forze economiche, sindacali e sociali, che in corteo hanno percorso il centro storico della città, unico capoluogo di provincia in Italia, [illegible] Sondrio, a non [illegible] collegato con la rete autostradale nazionale.

La Cuneo-Asti non [illegible] [illegible] otto [illegible] il tempo previsto per la realizzazione completa) verrà a colmare una lacuna nella grande viabilità del Sud Europa, che altrimenti potrebbe contare [illegible] un percorso autostradale ininterrotto, dalla Spagna meridionale [illegible] Balcani.

«La realizzazione di quest'opera, che gli ottocentomila abitanti del Piemonte Sud attendono da oltre vent'anni - hanno detto ieri [illegible] i presidenti delle Province di Cuneo [illegible] di Asti, Giovanni Quaglia e Giuseppe Goria - è determinante per lo sviluppo economico, sociale e culturale e turistico di queest'area, [illegible] ricca di energie e di potenzialità, la cui ricaduta comporterà benefici per tutta la regione. Dopo tante attese, finora deluse, è finalmente un atto di giustizia nei confronti del Nord-Ovest d'Italia».

La notizia dell'approvazione del disegno legge (36 voti favorevoli, [illegible] contrario e un astenuto, questi ultimi della Lega, il leghista [illegible] ha votato sì) è stata comunicata ai presidenti delle Province dagli onorevoli Silvana Dameri, Franco Stradella, Mario Lucio Barral, e Raffaele Costa, che hanno seguito i lavori della Commissione, dopo che i verdi avevano ritirato i 2[illegible] emendamenti già presentati e la cui discussione avrebbe messo in forse l'approvazione nei tempi richiesti.

Al termine della manifestazione a Cuneo il presidente del Comitato di sindaci, il primo cittadino di Sommariva Bosco Pier Luigi Vanni, ha chiesto ai [illegible] colleghi di osservare un minuto di silenzio per le vittime - centinaia - di incidenti stradali avvenuti in questi ultimi dieci anni sulla statale 231 tra Cuneo e Asti.

Mario Bosonetto

AZZURRA

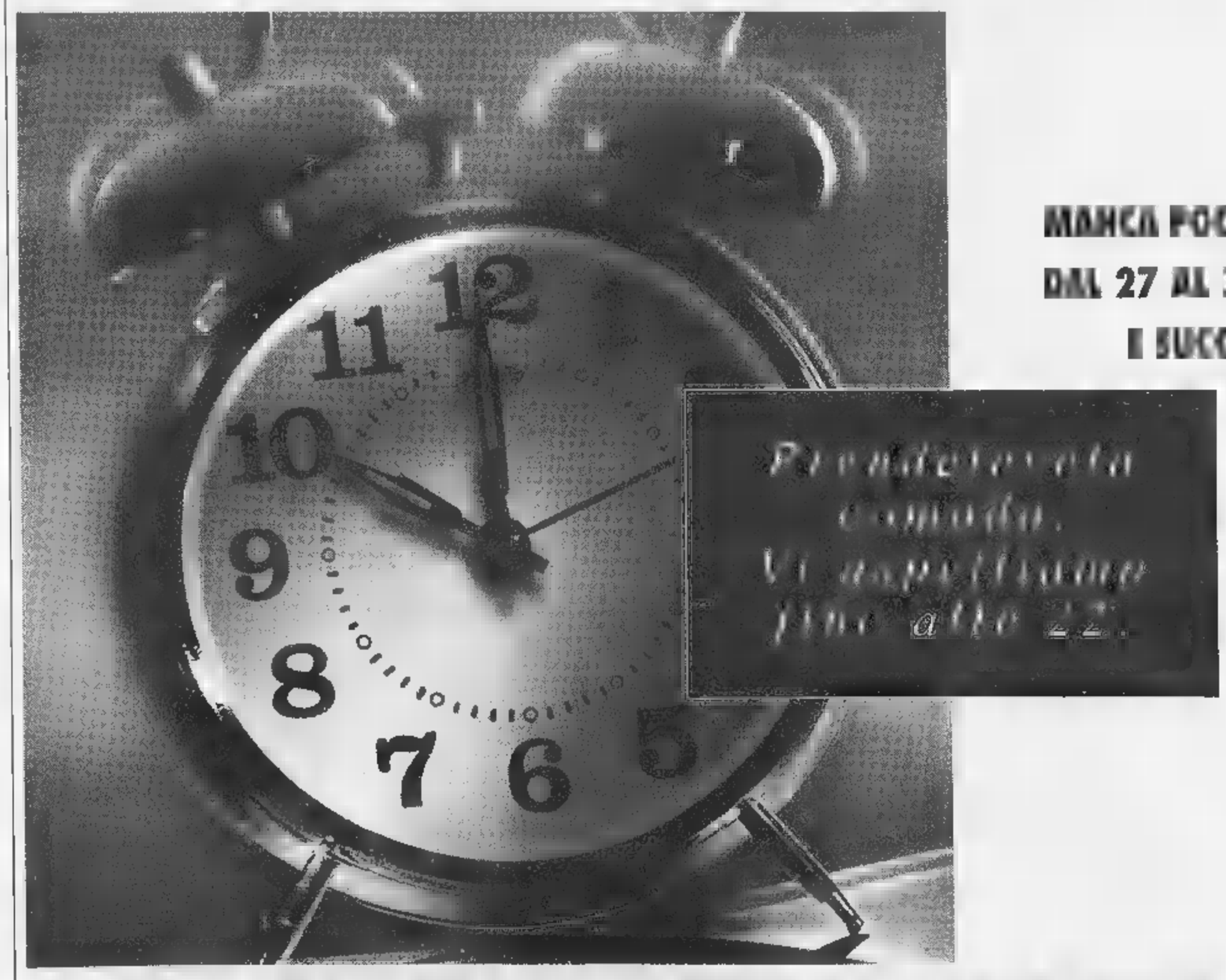

MANCA POCO AL TERMINE DEGLI INCENTIVI:
DAL 27 AL 31 LUGLIO LE CONCESSIONARIE
E SUCCURSALI FIAT SONO APERTE
DALLE 9 ALLE 22.

Per consentirvi di approfittare fino all'ultimo dei vantaggi offerti dagli incentivi, da lunedì 27 a venerdì 31 luglio le Concessionarie e Succursali Fiat saranno aperte con orario continuato dalle 9 alle 22. Avrete così ben 13 ore al giorno per godervi le auto, esaminare le proposte finanziarie e le modalità di pagamento. E soprattutto, per non perdere una grande occasione. Troppe emozioni per un orario normale: per questo alle Concessionarie e Succursali Fiat ne hanno pensato [illegible] eccezionale.

FIAT

CONCESSIONARIE E SUCCURSALI FIAT DEL PIEMONTE, LIGURIA E DELLA VALLE D'AOSTA

Oggi dal Senato arriva il via definitivo, procedure speciali e condanne fino [redacted] 16 anni

Trappole su Internet contro i pedofili

La Camera approva la legge: «Sventerà nuove tragedie»

ROMA. Si combatteranno i pedofili con le tecnologie più moderne, compresi alcuni «siti civetta» su Internet per smascherare il traffico di immagini proibite e le reti criminali di maniaci. La novità [redacted] nel testo approvato dalla Camera, che ieri ha ha detto «sì» alla legge antipedofili. Adesso la parola passa al Senato, che oggi [redacted] al più tardi domani potrebbe dare l'approvazione definitiva. Fare presto è un imperativo categorico: di questo parere è infatti la relatrice Anna Serafini, dei Democratici di sinistra, che ha invitato Palazzo Madama ad affrettarsi: «Quanto continua ad avvenire nel nostro Paese dimostra quanto sia necessario».

Anna Maria Serafini

Le [redacted] aggiornano soprattutto le armi per la lotta alla pedofilia. La battaglia contro lo sfruttamento sessuale dei minori si svolgerà anche [redacted] Internet, allargando la nozione di reato alla consultazione di siti pornografici con minori. Secondo la relatrice Serafini, si [redacted] raggiunto l'obiettivo di una legge «rigorosa [redacted] giustizialista». Tuttavia nei vari passaggi tra Camera [redacted] Senato si è stabilito che chi compra [redacted] detiene materiale pornografico relativo a minori può venire punito anche con la semplice multa (da 3 a 13 milioni), in alternativa al carcere (fino a tre anni), mentre in origine detenzione e sanzione erano abbinate.

La nuova legge attribuisce a magistrati e polizia poteri speciali a partire dalle intercettazioni telefoniche. Chi induce alla prostituzione un minore, oppure la favorisce o la sfrutta, vedrà aprirsi le sbarre del car[redacted] da un minimo di [redacted] a un massimo [redacted] 12 anni, con in più una multa da [redacted] a 300 milioni. Chi compie atti sessuali dietro pagamento con minori tra 14 e 16 anni è punito con il carcere da 6 mesi a [redacted] anni e con sanzioni da 3 a 10 milioni. Chi sfrutta i minori per produrre materiale pornografico avrà condanne tra i 6 e i 12 anni di carcere e anche [redacted] questo caso subirà una multa, compresa tra [redacted] 500 milioni. Infine, l'organizzazione o la propaganda di viaggi «a scopo sessuale» ai danni di minori comporta da 6 a 12 anni di carcere [redacted] una multa da 30 [redacted] milioni.

I dati, del resto, la dicono lunga sulla gravità del fenomeno: in Italia due bambini ogni mille subiscono abusi, mentre nel mondo il mercato della pornografia infantile muove interessi pari a 500 miliardi di dollari. Nelle ultime indagini della Criminalpol [redacted] state censite mezzo milione di foto pornografiche [redacted] bambini.

Di fronte alla legge approvata alla Camera i politici plaudono, mentre gli operatori sociali ne riconoscono l'importanza, ma invitano a considerare il problema nella sua complessità. Il presidente di Telefono Azzurro, Ernesto Caffo, [redacted] che, se le pene severe sono [redacted]tili, tuttavia - aggiunge - «in Italia si vivono ondate di sensibilità nei confronti dell'infanzia motivate da casi drammatici come quelli accaduti recentemente. Ma non è l'emotività [redacted] singola legge a cambiare la situazione, bensì una politica complessiva in favore dell'infan[redacted] Il giudice minorile di Roma, Simonetta Matone, rileva anche lei che [redacted] legge non basta, ma occorre «una diversa sensibilità [redacted] disponibilità ad accogliere i segnali di disagio».

Mara Gattoni, presidente [redacted] Ecpat Italia, l'associazione che combatte prostituzione e pornografia infantili, aspetta di vedere la legge all'opera ed esprime la preoccupazione per «le modifiche in senso garantista» che permetterebbero all'adulto di cavarsela [redacted] poco, perché, «purtroppo, in Italia si continuano [redacted] difendere i diritti degli adulti e mai quelli dei minori». Tra i politici, Luigi Manconi, dei Verdi, spiega che «è una vittoria di molti» ed anche dei Verdi, che erano tra i presentatori del testo.

Rosa Russo Jervolino, presidente della commissione Affari costituzionali della Camera, parla di «risposta chiara ed incisiva» anche di fronte ai recenti fatti di cronaca e si augura la rapidissima e definitiva [redacted]rovazione per non lasciare incompiuto un provvedimento che invece deve entrare immediatamente in [redacted] per prevenire [redacted] azioni di rischio, sviluppare aiuto e solidarietà nei confronti delle vittime, punire severamente gli autori dei reati». Per Marida Bolognesi, infine, presidente della commissione Affari sociali [redacted] Montecitorio, sono ora i Comuni e la collettività locale che vanno investiti di nuove responsabilità.

[redacted] Tomasi

[redacted]

Bloccati 170 passeggeri

ROMA. Per un guasto, 170 passeggeri di un volo della Twa, la compagnia di bandiera americana, in partenza da Roma per Los Angeles-New York, sono rimasti bloccati per [redacted] la giornata di ieri all'aeroporto [redacted] Fiumicino. L'aereo, [redacted] Boeing 767, sarebbe dovuto decollare dal «Leonardo da Vinci» alle 10,55 ma per ben due volte, prima alle 10,30 e poi alle 17,30, l'imbarco sul Jumbo è stato rimandato per motivi tecnici. Soltanto alle 20,54 il volo è decollato, con 10 ore di ritardo. Secondo il racconto degli stessi viaggiatori, che hanno ripetutamente protestato, il rinvio della partenza sarebbe stato dovuto prima alla scoperta di una perdita di benzina per rimediare alla quale si riteneva necessario l'invio, [redacted] Parigi o Londra, di [redacted] pezzo di ricambio. Poi ad un secondo problema di cui non è stata [redacted] nota la natura. La Twa, evitando di entrare nei dettagli, si è limitata a dire che il ritardo è stato causato da «motivi tecnici». [Ansa]

LA NUOVA ARMA CONTRO I MANIACI

PROSTITUZIONE [redacted]LE
- Chi induce [redacted] prostituzione un bambino, o la favorisce o lo sfrutta, sarà condannato da 6 a 12 anni, con in più [redacted] multa da 30 a 300 milioni.
- Chi compie atti sessuali dietro pagamento con minori tra 14 e 16 anni è punito con il carcere da 6 mesi a 3 anni e con sanzioni da 3 a 10 milioni.

PRODUZIONE DI MATERIALE PORNOGRAFICO
- Chi sfrutta i minori per produrre materiale pornografico subirà condanne tra i 6 e i 12 anni, più una multa, tra 50 e 500 milioni.

TURISMO SESSUALE
- L'organizzazione o la propaganda di viaggi "a scopo sessuale" ai danni di minori comporta da 6 a 12 anni di carcere e una multa da 30 a 300 milioni.

INTERNET
- Siti "civetta" su Internet per smascherare il traffico di immagini pornografiche e le reti criminali di maniaci.

PROCEDURE
- Poteri speciali a magistrati e polizia, a partire dalle intercettazioni telefoniche.

Donna di Mortara

«E' morta per avere quel bimbo»

PAVIA. Un fiocco azzurro con la scritta «E' nato Marco» è stato appeso ieri mattina al portone della casa dove abitava Roberta Magnani, la donna che, malata di tumore ai polmoni, ha rifiutato la chemioterapia per non compromettere la vita del bambino che portava in grembo [redacted] che è morta pochi giorni dopo il parto.

Il fiocco lo ha appeso il marito [redacted] Roberta, Mauro Arlenghi, che ha voluto ricordare anche in qu[redacted] modo il gesto d'amore della donna che aveva sposato il 27 giugno scorso. «Io questo figlio lo voglio, mi aveva detto - ricorda in lacrime Mauro Arlenghi -: prima pensiamo a lui, poi alle [redacted].

La [redacted] rotta dal pianto ricorda quei momenti felici quando Roberta gli disse che attendeva il bambino e poi quelli terribili, quando, dopo una visita medica per i forti dolori alla schiena, arrivò il tragi[redacted] verdetto: cancro ai polmoni. «Abbiamo deciso insieme - ricorda - io ho assecondato la sua volontà. Roberta ha bandito ogni tipo di farmaco, [redacted] le cure chemioterapiche, solo qualche iniezione di morfina per alleviare quei terribili dolori. La sua forza, la [redacted] medicina [redacted] quel figlio che aveva in grembo [redacted] che stava prendendo f[redacted] vita».

Una scelta coraggiosa: «Lei - ha detto Mauro - ha fatto questa scelta non cosciente del fatto che non c'era più niente da fare. Lei sperava di salvarsi. E' stata una donna fantastica, è stata molto buona d'animo, buona fino alla fine, fino a dare a suo figlio tutto il bene che poteva dargli».

«Domenica sera - ricorda - Roberta l'ha visto per l'ultima volta dal vetro della nursery. Non potrò mai dimenticare: lo ha guardato, gli ha mandato un bacio [redacted] gli ha detto: amore mio non so quando potrò rivederti». Ventiquattro ore dopo il suo cuore ha cessato di battere a bordo di un'ambulanza che la stava portando a sirene spiegate all'ospedale San Paolo [redacted] Milano, dopo l'ultima violenta crisi che l'aveva colpita.

[redacted] pensiero adesso corre al bambino, il piccolo Marco, nato prematuro, che pesa solo un chilo [redacted] 250 grammi e che subito dopo il parto [redacted] stato [redacted] nell'incubatrice: «Il bambino sta bene» dice il papà che poi non ha più la forza di continuare [redacted] parlare.

Il Consiglio comunale [redacted] Mortara ha osservato ieri pomeriggio, in apertura di seduta, un minuto [redacted] raccoglimento in memoria di Roberta Magnani. E' stato il vicesindaco della città, Ettore Gerosa, che il 27 giugno [redacted] in municipio aveva celebrato le nozze tra Roberta [redacted] Mauro, [redacted] ricordarla. Poche parole, [redacted] voce commossa, per raccontare «una donna buona e coraggiosa, che ha dato la vita per salvare il suo bambino, il piccolo che sentiva crescere dentro di lei».

La data dei funerali della giovane donna non è ancora [redacted] fissata. [r. cri.]

«Aiutai mio padre a nascondere Simeone»

Il figlio maggiore conferma al gip la confessione

[redacted]
DALLA REDAZIONE

[redacted] confessato anche davanti al gip Claudio F., l'uomo accusato di [redacted] partecipato insieme al padre Vincenzo alle violenze e all'omicidio di Simeone Nardacci, nella baracca di Ostia.

In due [redacted] di interrogatorio, ieri, il giudice dell'indagine preliminare Guglielmo Muntoni ha trasformato il fermo in arresto, e Claudio [redacted] n'è tornato a Rebibbia, nella cella d'isolamento chiesta da lui stesso. La sua preoccupazionme principale, adesso, sembra proprio quella di evitare violenze: ha paura delle punizioni che potrebbero infliggergli gli altri detenuti, oltre che delle vendette del padre (rinchiuso a Regina Coeli) promessegli la sera stessa dell'omicidio.

«Il mio cliente è provatissimo - conferma l'avvocato difensore Armando Macrillò -, questa vicenda l'ha profondamente scosso e la misura della custodia cautelare in [redacted] diventa anche un atto che serve [redacted] tutelarlo dalla collettività. Lasciarlo libero significherebbe metterlo in pericolo».

[redacted]

Gli altri familiari adesso vivono protetti in una località segreta Domani i funerali

Il giovane che ha aiutato il padre a uccidere Simeone

[redacted]

Anche g[redacted] altri membri della famiglia F. coinvolta in questa terribile vicenda - Danilo, di 11 anni, il primo a rompere il silenzio sulla morte di Simeone, e la madre Bruna - vivono ora in località segrete e protette.

Nell'interrogatorio di ieri davanti al gip, Claudio ha aggiunto qualche altro particolare sulla [redacted] di domenica 19 luglio, quando Simeone - secondo la ricostruzione dell'accusa - venne portato nella baracca di Ostia, sottoposto da Vincenzo a un tentativo di violenza sessuale [redacted] poi picchiato a morte dall'uomo, mentre Claudio lo teneva fermo [redacted] Danilo guardava.

Non c'erano altre persone, come ha confermato il figlio maggiore del presunto assassino, il quale ha ammesso anche di [redacted] collaborato con il padre [redacted] nascondere il corpo del bambino dopo l'omicidio, ricoprendolo con un telo di plastica e qualche [redacted] legno. «Ma su questo punto - spiega l'avvocato Macrillò - non si capisce se Claudio fosse cosciente o sia stato costretto dal padre. Sicuramente [redacted] rimasto sconvolto dalla morte di Simeone». Le parole del legale lasciano intravedere una possibile strada difensiva, [redacted] cioè la tesi dell'incapacità di intendere e di volere, anche parziale, dell'uomo [redacted] 35 anni che nonostante l'età sarebbe tuttora succube di Vincenzo. Anche davanti al gip Claudio ha raccontato le continue violenze subite dal padre in passato, le percosse [redacted] mani nude e le cinghiate.

L'altro avvocato difensore coinvolto nella vicenda giudiziaria - Pasquale Longo, legale di Vincenzo F. - sta mettendo a punto il ricorso al tribunale della libertà, nella convinzione che l'inchiesta sia «traballante e fondata solo su dichiarazioni che non trovano elementi di riscontro». Il [redacted] assistito continua a ripetere di essere innocente [redacted] chiede il confronto con i familiari che l'accusano. «E' Danilo che deve dire la verità», ha confidato al suo difensore.

Intanto il pm Saviotti ha disposto la restituzione della salma di Simeone alla famiglia Nardacci; i funerali del bambino si svolgeranno domattina nella chiesa Regina Pacis di Ostia.

Forlì, proposta dei Verdi

«Va cambiata la ricetta della piadina»

FORLI'. Olio d'oliva e non più lo strutto nella piadina romagnola per farla diventare un alimento internazionale. Un esponente dei Verdi di Forlì, Alessandro Pilotti, ha scritto a Confcommercio e Confesercenti per chiedere che venga modificata la ricetta [redacted] dei prodotti più tipici della Romagna. Secondo Pilotti, la ricetta della «piada» è legata a una tradizione che la ghettizza.

Da tempo, sostiene, si [redacted] di esportare la piadina e di emulare [redacted] della pizza. La piadina, mantenendo lo strutto, esclude i vegetariani e le persone [redacted] fede islamica. «La presenza dello strutto - spiega Pilotti - nasceva dalla necessità di ammorbidire [redacted] alimento nato [redacted] zone rurali dove era difficile trovare l'olio di oliva [redacted] dalla macellazione rituale del maiale: il grasso diveniva un ingrediente a basso costo». [redacted] si manterrà lo strutto, osserva, la piadina rimarrà circoscritta alla Romagna. [Ansa]

Pagati dall'assicurazione

Delitto Versace 36 miliardi di risarcimento

NEW YORK. La compagnia di assicurazione con cui Gianni Versace aveva stipulato [redacted] polizza sulla vita ha liquidato il premio per l'importo di 20 milioni di dollari. L'introito straordinario giustifica, [redacted] do la rete televisiva Cnbc, una discrepanza apparente tra un aumento del 35 per cento del profitto netto del gruppo [redacted] 56 milioni di dollari in presenza di una diminuzione del margine operativo del sei per cento a 92 milioni di dollari. Secondo Kate Bionher, corrispondente del network televisivo, Santo Versace - [redacted] operativa della [redacted] di moda - avrebbe incontrato alcuni banchieri per definire le modalità del collocamento in borsa della società. Versace avrebbe annunciato la chiusura [redacted] per cento dei punti vendita a livello internazionale per rendere l'azienda più appetibile sul mercato in vista della quotazione in borsa. [Ansa]

DEBUTTO IN CASA MASERATI

Ecco la nuova granturismo da 370 cavalli

MODENA. La nuova Maserati «2+2» è pronta per il debutto, previsto al Salone di Parigi di fine settembre. La vettura, che [redacted] a poco più [redacted] un anno dall'assunzione del controllo [redacted] marchio del Tridente da parte della Ferrari, adotta [redacted] motore V6 [redacted] 3200 cc con 370 Cv. E' una elegante e raffinata granturismo (lo stile [redacted] di Giorgetto Giugiaro) che propone le più [redacted] soluzioni oggi disponibili per auto a elevate prestazioni: dal controllo della trazione collegato all'impianto Abs alla gestione del propulsore [redacted] sistema «drive by wire» e alle sospensioni con ammortizzatori regolabili in funzione del tipo di guida.

Scontro [redacted] Pontedecimo

Il treno deragliò licenziato un ferroviere

ALESSANDRIA. Roberto Oberti, 42 anni, di Bosco Marengo ha un triste primato: primo ferroviere licenziato in seguito ad un deragliamento. A nulla [redacted] valse le trattative attraverso il Collegio [redacted] conciliazione, nelle quali era assistito dalla Filt-Cgil. «La società Fs ha confermato la linea di assoluta intransigenza - ha detto Antonio Corradi, Filt Alessandria - per questo abbiamo indetto uno sciopero per il 7 agosto, perché di questa storia si parli, altrimenti [redacted] distanza di sei mesi [redacted] gli avrebbe dato rilievo». Oberti [redacted] verificatore del treno merci che il 28 novembre si schiantò a Pontedecimo: nell'incidente vi furono alcuni feriti. Ora si attende di conoscere il destino di un altro ferroviere, uno dei macchinisti dell'incidente della Spezia, Fernando Merli: per il suo collega Dino Renzi erano stati decisi 10 giorni di sospensione. [a. m.]

[redacted]

LOTTO CONCORSO N. 60

MERCOLEDI' [redacted] LUGLIO [redacted]					
Bari	68	24	21	42	36
Cagliari	66	29	33	[redacted]	51
Firenze	25	[redacted]	[redacted]	78	55
Genova	[redacted]	72	61	86	58
Milano	62	77	46	29	83
Napoli	[redacted]	72	34	[redacted]	66
Palermo	[redacted]	58	76	57	15
Roma	89	87	2	54	7
Torino	52	[redacted]	77	80	11
Venezia	[redacted]	86	20	70	[redacted]

[redacted]

SUPERENALOTTO

Firenze	25	Bari	68
Napoli	83	Palermo	[redacted]
Milano	[redacted]	Numero Jolly	
Roma	89	Venezia	88

Montepremi L. 7.045.995.979

Nessun 6 o 5+
Jackpot lire 3.500.000.000

	Punti	[redacted]
Al 6	5	293.583.200
Al 1014	4	1.737.100
Al 51.914	3	33.900

I risultati di un sondaggio: anche la crisi economica è un ostacolo alla fuga verso le località turistiche

Ferie d'agosto, l'esodo si ferma in città

Due italiani su tre restano a casa, e le vacanze sono più brevi

ROMA. Vacanze ad agosto? No, grazie. Ferragosto al mare attira sempre meno, meglio rimanere in città e magari visitare quel museo poco distante da casa, mai preso in considerazione. Agosto resiste in testa alle preferenze solo per i tanti «costretti» alle ferie dal fermo del 90% dell'attività industriale e del terziario. E ancora vacanze sempre più brevi (in media 10 giorni) e comunque diluite in tutto il periodo estivo (+5% a giugno e più 10% in luglio rispetto al '97). Agosto a casa per scelta ma solo. Sono anche la crisi economica e la crescente disoccupazione a costringere in città molti italiani, soprattutto al Sud.

Questi alcuni risultati della ricerca dell'Osservatorio di Milano, presentata dal direttore Massimo Todisco, su «L'Italia d'agosto - Come cambiano abitudini e comportamenti nel mese più caldo dell'anno», condotta attraverso 20.000 questionari raccolti da 200 uffici anagrafici di 12 città metropolitane, più 3000 interviste telefoniche. Svolto a giugno e luglio, lo studio ha interessato Milano, Torino, Genova, Venezia, Bologna, Firenze, Roma, Napoli, Bari, Palermo, Catania e Cagliari.

AGOSTO A CASA. Due italiani su tre, secondo la ricerca, quest'anno passeranno gran parte di agosto a casa, con in testa gli abitanti di Palermo (87,9%), seguiti da quelli di Cagliari (85,9%), Venezia (84,1%) e Bari (82,5%). Tra le città che, al contrario, si svuoteranno di più Milano (47,6% di presenze), Bologna (51,8%) e Torino (52,1%). Tre i motivi principali che spingono a trascorrere agosto in città: scarsa disponibilità economica (per il 55,4% degli interpellati), obblighi di lavoro (30,5%) e scelta personale (13,9%). Al Sud la percentuale di chi non parte per motivi economici tocca punte altissime a Palermo (82%), Catania (75%) e Bari (70%). Al Nord prevalgono invece i motivi di lavoro: 54% a Milano, 46% a Firenze, 42% a Bologna. Il 48% di quanti taglieranno le spese per le ferie d'agosto rispetto al '97 sono lavoratori dipendenti, una percentuale che si riduce al 10% tra autonomi ed imprenditori.

E' la Sardegna la meta preferita di chi sceglie il mare
Usa e Caraibi seducono chi va all'estero
Domani sulle spiagge scatta la serrata degli ombrelloni

I GUAI PER CHI. Pochi negozi aperti e artigiani quasi introvabili per le riparazioni d'emergenza (per il 50,8% degli intervistati); scarsità dei mezzi di trasporto pubblici (21,7%); mancanza di attività per il tempo libero (12,4%). Sono i problemi principali che deve affrontare chi resta in città ad agosto. Il primo è stato segnalato soprattutto da romani (60%) e milanesi (40%), mentre affligge solo l'8% dei palermitani. Il 25% dei baresi è invece lamentato per l'insufficienza dei mezzi pubblici.

IN VACANZA, MA. Chi parte in questo periodo, nel 58% dei casi sceglie la seconda casa o quella di amici e parenti. Il 42% opta per alberghi o campeggi. Tra le mete preferite dagli abitanti quasi tutte le 12 città c'è la Sardegna (anche tra quelli di Cagliari) per l'Italia; gli Stati Uniti ed i Caraibi per le lunghe distanze; la Spagna per l'area mediterranea. Cresce inoltre l'interesse per la Croazia, mentre tra le capitali europee Parigi al primo posto.

SELVAGGIO. Domani la maggior parte degli ombrelloni lungo le spiagge italiane resterà chiusa. Il Sib (Sindacato italiano balneari) ha infatti confermato ieri la «serrata degli ombrelloni» indetta per protestare contro i contenuti della legge quadro sul turismo. Non aderiscono i 3000 stabilimenti della Fiba Confesercenti e i grandi concessionari di Lignano Sabbiadoro. [a. tor.]

LA VALIGIA DELLE VACANZE

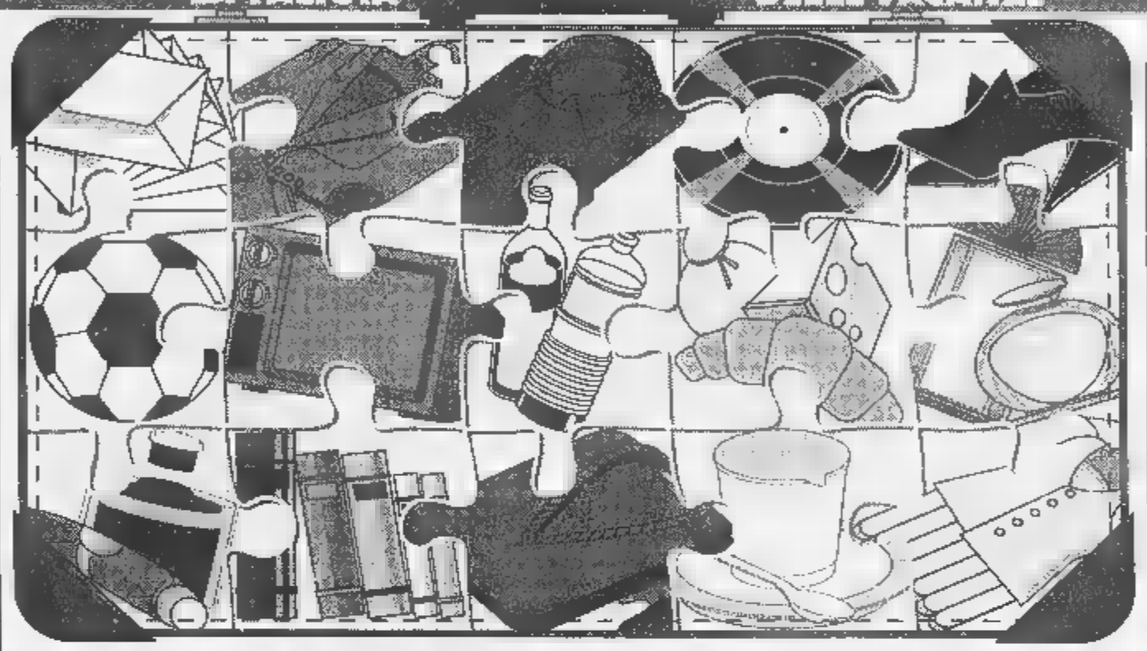

In viaggio coi libri

I «balenieri» e Sant'Agostino per l'avventura e lo spirito

Porto con me quattro libri, non di più. Dedicherò quattro giorni a ognuno. Il primo che leggerò, da stasera stessa, è Francisco Coloane, «I balenieri di Quintay», Guanda, pagine 170, lire 20 mila: storie di mare estremo, alla fine del mondo, nella Terra del Fuoco: l'autore narra di cacciatori di foche, cercatori d'oro, mandriani, pescatori, in una esistenza tra la punizione di una natura proibitiva e la sfida della straordinarietà. Aspettavo non libro così dall'anno scorso. Al largo della California, dal porto di Los Angeles, dove vive il mio primo figlio, in un peschereccio ho aspettato per un paio d'ore il passaggio delle balene: ne abbiamo intercettate due e le abbiamo seguite stando in coda, a 500-mille metri di distanza, per un pomeriggio. Con un senso di invadenza, di profanazione. Non ne sono fiero. Leggo questo libro perché mi fa ritrovare il senso dell'autenticità.

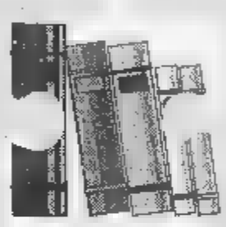

E «Non uccidere» per capire perché bisogna abolire la pena di morte

Riprendo le «Confessioni» di Agostino non per imparare, ma per verificare. «Che grande santo», ha detto predicatore in televisione, due giorni fa. Ci resto male, quando sento questo giudizio. Voglio rileggere i passi in cui Agostino parla del figlio: lui amava una ragazzina cartaginese, se l'era portata in Italia con sé, l'aveva messa incinta, ma era povera, e la madre di Agostino rimandò indietro; il bambino che era nato morì di depressione; Agostino non parla o non parla con nonchalance, sguscia via; è santità, questa? Non rileggerò tutto il libro. Leggendolo la prima volta, nella collana economica dei «Grandi Libri» Garzanti, ho segnato i passi su cui sapevo che sarei tornato. E' venuto il momento: ci ritorno.

Porto anche Dava Sobel, «Longitudine», Rizzoli, pagine 160, lire 22 mila. Ho letto mesi fa il «Diario di bordo» di Cristoforo Colombo, un libro che bisogna conoscere prima di morire. M'ha impressionato la velocità del lunghissimo ritorno. Si sospetta che Colombo sapesse qualcosa di più dei suoi contemporanei sui venti, sulle correnti, sugli strumenti per orientarsi. Questo libro, «Longitudine», è la storia emozionante della scoperta che ha rivoluzionato la navigazione. Una tappa nell'evoluzione dell'umanità.

Aggiungo «Non uccidere», editori Guerini e Associati, pagine 208, lire 19 mila. Sottotitolo: «Perché è necessario abolire la pena di morte». Ho un'ossessione dentro di me: riesco a capire perché la Chiesa mantenga il diritto alla condanna a morte nel «Catechismo», a pagina 555. E' una contraddizione che corrode il messaggio, lo sconfessa. Bisognerà tornare sul tema, quando sarà il tempo. Non si può perdere così.

Ferdinando Camon

Il ripeso di Enea e Ilona

Il mattino inizia senza grassi una buona pizza per la cena

Si parte per le ferie e bisogna essere leggeri soprattutto nella dieta. Mangiare è un'esigenza, mangiare troppo può rovinare tutto. E' importante capire se le vacanze si fanno per riposarsi oppure se sono un momento per fare lo sport che non si è fatto durante l'anno.

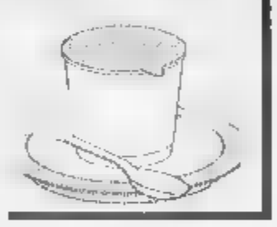

Nel primo caso, non ci si deve caricare troppo di grassi. Si può cominciare con una colazione yogurt magro, frutta, fette biscottate e marmellata, aggiungendo caffè o tè. A pranzo è importante mangiare in modo gustoso, ma leggero. Ad esempio: un secondo fresco, che potrebbe essere costituito da prosciutto e melone e mozzarella e pomodoro, un'insalata cruda con poco olio e aceto e poi, volendo, un sorbetto al limone. Al pomeriggio, se si fa sentire un po' di languore, può starci bene un gelato. Quanto alla cena, può essere composta da pesce, legandolo a volte a un primo piatto e pasta (che non sia carico di condimenti), oppure va bene una buona pizza.

Se, invece, si fa molto sport, la soluzione è più composita perché, a una colazione come quella descritta prima, bisogna far seguire nella mattinata un break composto da altro yogurt o da frutta, comunque da prodotti con carboidrati semplici (non panini con salame). Il pranzo è bene che venga completato con pasta, insalata di riso o gnocchi o un'insalata fredda di legumi. Una rosetta di pane non guasta e si può concludere con una fetta di anguria. Sempre con l'anguria si fa il break al pomeriggio, associandola, se si vuole, a un gelato al limone. La cena, poi, è l'occasione di recuperare proteine con carne, pesce o uova, oppure si possono scegliere prosciutto, insaccati o bresaola. Ma non bisogna mai far mancare i carboidrati complessi, come pasta o riso. Infine, è essenziale aggiungere tanta fibra, quindi verdura.

Giorgio Calabrese

Sapore di sale in musica

I successi degli Anni Settanta e il nuovo disco degli «883»

«La tendenza dell'estate? Il sano divertimento: ballare buona musica e stare insieme. Senza droghe e alcol». E' il messaggio di Antonio Gerardi, dj di Radio Rtl. I ritmi sono quelli che permettono di stare insieme e socializzare. E allora la moda musicale torna indietro. «E' l'estate dei grandi successi - dice Gerardi -. Anni 70 e 80. La gente ha voglia di ballare, di cantare, di socializzare. L'house resiste soltanto tra i ragazzini, che vanno in discoteca per stordirsi con ritmi martellanti, si muovono come automi, incuranti di chi li circonda». La moda dell'estate '98 è una moda «vecchia», insomma. «E' colpa dei tempi - spiega il dj di Rtl -. Oggi la gente non ha più un attimo di respiro, la vita è frenetica. Chi lavora non ha tempo e tenersi aggiornato sull'ultimo disco. Così i pezzi conosciuti da tutti, che fanno ballare si cercano nel "passato"». Oppure sono quelli più sentiti alla radio, mentre si va al lavoro o si rientra a casa la sera. Canzoni che diventano la colonna sonora dell'estate. I pezzi più gettonati in questi mesi sulle piste delle discoteche in riva al mare sono quelli dei «Light house family», di Neja e di Corona. Tra gli italiani «va fortissimo - dice Gerardi - l'ultimo pezzo degli "883"». Gli ingredienti per una serata giusta? «La musica, la buona musica, che conoscono tutti. E che fa ballare e cantare. Non serve altro per far riuscire una serata. Il locale non ha importanza, ci si diverte in piazza. Oppure su una spiaggia. I locali di tendenza non vanno più. Anche per il motivo che ho detto prima: la gente non ha tempo di aggiornarsi, di seguire le mode dell'ultimo grido».

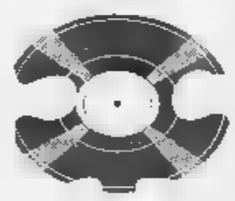

Antonella Torra

La moda verso il sole

Bianco, grigio e nero sono i tre colori più gettonati

Minimo spazio, massimo rendimento. Le leggi per fare le valigie delle vacanze assomigliano a quelle dell'economia. D'altronde chi viaggia, soprattutto in aereo, privilegia bagagli contenuti. Possibilmente a mano, per evitare di smarrirli o accorciare le attese in aeroporto. La formula «light» è comunque diffusissima anche fra chi si sposta altrimenti odia i pesi massimi. Con grande sollievo di mariti e fidanzati, finalmente esonerati dal compito di sherpa.

La prima regola per selezionare i capi giusti - in grado di accompagnarci degnamente per almeno un mese - è quella dell'interscambiabilità. Favorita dalla scelta dei tre colori unisex più gettonati: bianco, grigio e nero, ideali per eliminare problemi di abbinamenti. La formula della valigia essenziale è comunque facilitata da una moda che tende a sintetizzare sempre di più il guardaroba, promuovendo la biancheria al rango di abito. Così la canotta, per lei, diventa un elemento irrinunciabile da sposare a jeans e calzoncini. E la T-shirt della salute, per lui, sfratta addirittura la camicia finendo sotto la giacca. Il costume olimpionico nero in «Lycra» all'occorrenza diventa un top da portare con le gonne di tulle elasticizzato (materiale che sta in pugno e si lava facilmente).

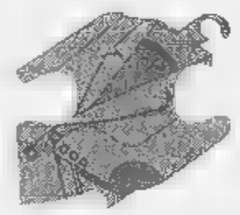

Camicie coreane e i sandali per gli uomini Il costume? Meglio se olimpionico

Il reggiseno a triangolo dei nuovi bikini può occhieggiare da una camicia annodata in vita, stile Saint-Tropez. Le sottovesti in seta sfoggiano senza problemi sia per andare in spiaggia, sia per uscire la sera, riscaldate da uno scialle. Per renderle più eleganti, basta sostituire gli accessori: al posto degli zoccoli, un paio di «mules» a tacco alto (pantofoline da cortigiana da non confondere con le moules). Una borsina di perle prenderà allora il posto dello zaino.

Gli uomini, allergici al blazer in vacanza, privilegeranno le camicie coreane in lino bianco. Bermuda e boxer da mare si fondono ormai in capo solo, praticissimo nei cotoni impermeabilizzati che asciugano in un attimo. Ai piedi, ciabatte da fornaio e sandali da frate, ormai di gran moda. Si portano con un pizzico di snobberia persino con tenute formali o abbinati a pantaloni larghi con coulisse in vita. Intramontabili anche i mocassini sfoderati. E' invece tramontato il pareo al femminile: meglio addosso a lui, liberato da ogni ambiguità. Il pareo funge anche da telo mare o da fagotto al ritorno dalla spiaggia. Uomini in gonna, quindi, e donne in caftano. Passepartout di gusto interraziale e moda più stravaganza folk.

Infine, fondamentale, una sacca di fortuna da ripiegare in valigia. Al ritorno sarà stracolma di acquisti.

Antonella Amapane

IL TEMPO

curato da **Marcello Lotti**

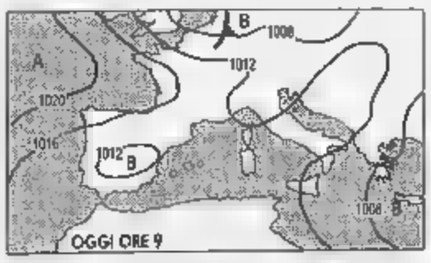

I TEMPORALI. Sul Mediterraneo la pressione è in diminuzione. Ciò provoca una maggiore instabilità dell'aria e, di conseguenza, una maggiore probabilità di temporali, che si manifestano soprattutto sui rilievi, nelle ore pomeridiane e serali. Le temperature sono diminuite di qualche grado, soprattutto al Nord, e tali resteranno nei prossimi giorni; ma l'umidità relativa rimarrà alta con conseguente sensazione di afa.

per domenica. Sulle regioni settentrionali cielo irregolarmente nuvoloso, possibilità di isolati temporali, soprattutto sui rilievi. Sulle restanti regioni cielo poco nuvoloso.

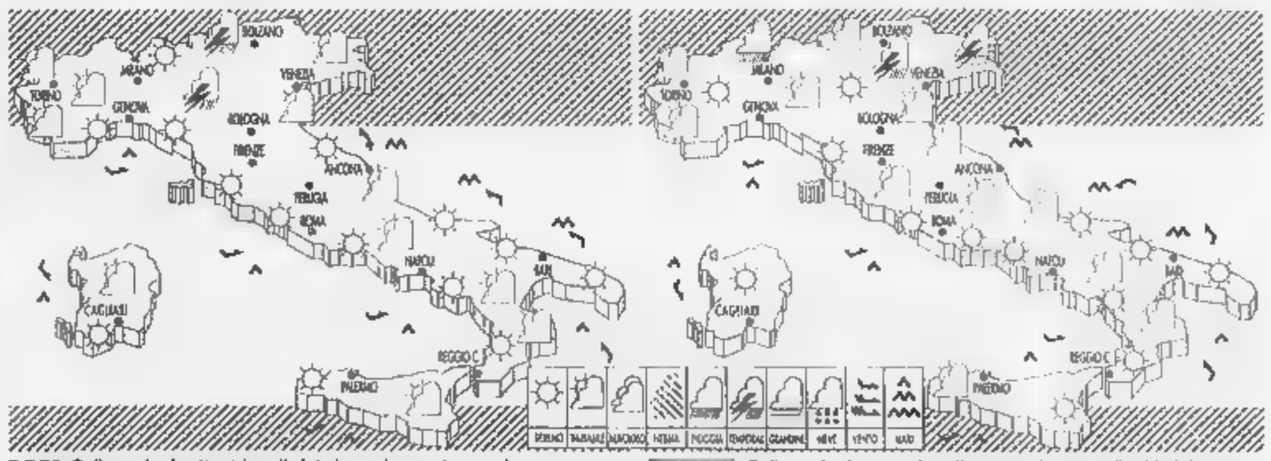

OGGI. Sulle regioni settentrionali cielo irregolarmente nuvoloso, possibilità di isolati temporali, soprattutto sui rilievi ed in pianura padana. Sul resto d'Italia, da poco nuvoloso a temporaneamente nuvoloso durante le ore pomeridiane. La temperatura sarà in temporanea diminuzione.

DOMANI. Sulle regioni settentrionali e su quelle centrali adriatiche, nuvolosità variabile, con possibilità di isolati temporali, specie sui rilievi ed in pianura padana. Sulle rimanenti regioni, cielo generalmente poco nuvoloso. La temperatura sarà stazionaria.

CITTA'

	min	max		min	max		min	max
Acqui	22	30	Bologna	20	32	Bari	25	30
Bolzano			Firenze	20	35	Napoli	22	31
Verona	21	30	Pisa	18	30	Potenza	16	27
Trieste	24	30	Ancona	20	28	S.M. Leuca	26	30
Venezia		30	Perugia	18	30	R. Calabria	22	30
Milano		32	Pescara	21	29	Palermo	25	28
Torino	15	30	L'Aquila	19	28	Catania	27	32
Cuneo		27	Roma Urbe	20	30	Messina	25	30
Genova	21	27	Roma Ciamp.	20	31	Alghero	21	28
Imperia	21	27	Campobasso	16	26	Cagliari	21	31

CITTA' ESTERE

	min	max			min	max	
Amsterdam	14	18	nuvoloso	Lisbona		33	sereno
Atene	25	41	sereno	Londra	14	21	nuvoloso
Bangkok	26	35	nuvoloso	Los Angeles	21		sereno
Berlino	14	22	nuvoloso	Madrid	20		sereno
Bruxelles	14	20	nuvoloso	Montreal	15	27	nuvoloso
Bucarest	24	35	sereno	Mosca	14		variabile
Budapest	18	28	variabile	New York	24	30	np
Buenos Aires	7	19	sereno	Nizza	22	28	nuvoloso
Copenaghen	12	14	nuvoloso	Parigi	14	19	nuvoloso
Dublino	13	18	nuvoloso	Pechino	22	32	sereno
Francoforte	15	22	nuvoloso	Praga	15	23	variabile
Gerusalemme	21	32	sereno	Rio de Janeiro	21	28	
Ginevra	14	25	variabile	Sofia		29	pioggia
Helsinki	12	21	pioggia	Sydney	8	14	sereno
Johannesburg	8	17	sereno	Tokyo	28	33	nuvoloso
Il Cairo	25	38	sereno	Varsavia	15	22	variabile
Istanbul	24	35	sereno	Vienna	15	23	sereno

Ras si riorganizza in Spagna

Il gruppo Ras prevede [redacted] aumentare l'utile netto del 12-16% nel '98 (era stato di [redacted] miliardi nel '97). Gli obiettivi di fine anno prevedono anche [redacted] incremento delle riserve tecniche nette consolidate del 13%, a 44.700 mld e dei capitali sotto gestione del 20%, a 17.000 mld. In aumento anche i volumi negoziati (+65%, a 65.300 mld). L'amministratore delegato Attilio Lentati ha spiegato ieri che il gruppo pensa di integrare le attività in Spagna e Portogallo con quelle della francese Agf acquistate dalla casa madre Allianz. L'ipotesi di una fusione nella penisola iberica è allo studio, «ma l'analisi non è ancora finita». Frattanto, il gruppo Ras ribadisce di essere pronto a risalire dal 3% al 5% nel capitale del Unicredito Italiano, e precisa di non aver bisogno di aumenti di capitale. «La compagnia possiederà il 3% in Unicredit dopo la diluizione del 5% posseduto [redacted] Credito Italiano [redacted] seguito alla fusione tra le due banche». Secondo Lentati, «la decisione di rientrare con una quota del 5% dipende soprattutto [redacted] possibilità di sviluppo [redacted] bancassurance [redacted] dai prezzi di mercato».

Tlc, nozze anche in Giappone

Continuano senza sosta le notizie di fusioni ed accordi all'interno del mondo delle telecomunicazioni. E' di ieri l'annuncio [redacted] una fusione tra la Kdd, la terza società [redacted] telecomunicazione del Giappone (specializzata in collegamenti internazionali), e la Teleway Corp., operatore di lunga distanza e controllata della Toyota Motor. Il concambio prevede, per ogni azione Teleway, 30 azioni della Kdd. [redacted] giorni scorsi, Kdd [redacted] sotto i riflettori per la notizia di una possibile partecipazione alla mega-alleanza [redacted] At&t e Bt. Il nuovo gruppo sarà la terza più grande società di telecomunicazione del Paese con un utile netto intorno ai [redacted] miliardi di yen su un fatturato di 354 (rispettivamente 75 e [redacted] mld di lire) e diverrà operativo a dicembre. L'operazione consentirà a Kdd, fino a [redacted]ggi confinata sul mercato internazionale, di svilupparsi sul mercato giapponese avvalendosi della rete in fibra ottica di cui dispone Teleway all'interno del Paese.

il fisco
[redacted]

LA STAMPA
ECONOMIA E FINANZA
Giovedì 30 Luglio 1998 *16*

il fisco
per essere o [redacted] tributari

Investimento da 2200 miliardi. Il presidente: «Successo d'una strategia continentale»

Un terno brasiliano per Rossignolo

Telecom vince i tre lotti che voleva all'asta Telebras

ROMA. Telecom fa un terno in Brasile: all'asta per la privatizzazione dell'operatore tlc «Telebras» si è aggiudicata tutti e tre i lotti per i quali aveva avanzato delle offerte, uno nella telefonia fissa e due nei cellulari. La diffusa presenza in America Latina è uno dei fattori che rende il gruppo di Gian Mario Rossignolo appetibile per alleanze internazionali come quella che si perfeziona con Cable and Wireless [redacted] altre che potrebbero seguire; da ieri, perciò, le prospettive della società potrebbero risultare migliori anche [redacted] questo fronte.

La gara si è tenuta a Rio de Janeiro e Telecom vi è stata rappresentata da Stet International. «Con il [redacted] conseguito oggi, il nostro gruppo si conferma operatore di caratura internazionale [redacted] consolida la sua presenza leader in [redacted] mer[redacted] di straordinaria potenzialità», ha commentato il presidente Rossignolo.

Telebras, la holding che controlla oltre la metà del mercato brasiliano delle telecomunicazioni, [redacted] stata messa in vendita dal governo [redacted] la formula dello «spezzatino»: suddivisa in dodici società, 3 delle quali per la telefonia fissa locale, [redacted] per quella mobile e una per i collegamenti intercontinentali. In vendita in ogni lotto c'era il [redacted] per cento delle azioni ordinarie pari al 52% del capitale con diritto di voto, cioè quello che [redacted]termina il controllo societario. Le richieste di base, che i concorrenti dovevano superare con offerte in busta chiusa, assicuravano già alle [redacted] pubbliche oltre 20 miliardi di dollari; alla fine sono arrivati 37 mila miliardi di lire, 2200 dei quali investiti da Telecom.

Il consorzio a cui ha partecipato Telecom Italia per la telefonia fissa, assieme a Opportunity (società internazionale di asset management) e alcuni fondi comuni brasiliani, ha mostrato particolare fiuto, perché [redacted] è aggiudicato «Tele Centro Sul», la seconda impresa del sistema Telebras, per una somma superiore [redacted] appena il 6% alla base d'asta, pari a circa [redacted] mila miliardi [redacted] lire. Con questa mossa, Telecom controlla le linee degli Stati di Brasilia, Rio Grande do Sul, Paranà, Santa Catarina, Goias, Mato Grosso, Roraima e Acre, per un totale [redacted] 27 milioni di persone.

Più costoso, proporzionalmente, è stato il secondo obiettivo colto da Telecom, l'acquisizione di «Tele Celular Sul» in consorzio con la banca Bradesco e il gruppo tv Globo. La loro offerta in busta, pari a quasi mille miliardi di lire, è stata pari al 230% del prezzo base. Tele Celular copre gli Stati di Paranà e Santa Catarina. Per una cifra poco inferiore, pari al 193% della base d'asta, il gruppo di Rossignolo si è aggiudicato con gli alleati «Tele Nordeste Celular» che controlla i telefonini [redacted] sei Stati: Piaui, Alagoas, Paraiba, Pernambuco, Ceara e Rio Grande do Norte. Altri 25 milioni di abitanti (e potenziali clienti).

A rendere più attraenti questi trofei c'è il fatto che in Brasile Telecom era già presente nella telefonia cellulare nei tre Stati di Bahia, Minas Gerais e Sergipe (con il [redacted] Maxitel Telecomunicaçoês) e che [redacted] loro volta queste aree [redacted] contigue a quella coperta da Telecom Argentina, una controllata dal gruppo [redacted] Rossignolo che opera nel Nord del Paese di Carlos Menem. Altre società controllate [redacted] partecipate [redacted] in Cile, Paraguay, Bolivia e persino [redacted] Cuba. La ragnatela di Telecom copre ormai quasi tutta l'America Latina.

«Questo [redacted] - ha commentato Rossignolo - rappresenta il coronamento della strategia di presenza integrata che il gruppo persegue nel continente. Abbiamo partecipato alle gare concentrandoci su aree selezionate, che ci consentissero di sviluppare grandi sinergie, e che sono le più promettenti in termini di sviluppo, [redacted] quindi di ritorno sugli investimenti. In particolare, si aprono prospettive straordinarie nella telefonia mobile, dove Tim potrà portare la sua comprovata esperienza tecnologica e commerciale nel realizzare e gestire reti cellulari. Insieme, potremo puntare a una integrazione tra telefonia fissa e mobile oggi più che [redacted] essenziale per competere con successo nel mercato globale».

Per consentire la privatizzazione di Telebras, invisa ai sindacati e ai partiti di sinistra, il governo [redacted] presidente Cardozo h[redacted] dovuto schierare 400 avvocati e 3 mila poliziotti: i legali sono riusciti a bloccare la pioggia di ordini giudiziari di [redacted]spensione e ricorsi vari con cui gli avversari speravano di bloccare tutto, gli agenti hanno tenuto lontano, con le cattive, migliaia di manifestanti che volevano attaccare l'edificio della Borsa [redacted] Rio.

Luigi Grassia

[redacted]

In forte calo gli utili

LONDRA. La British Telecommunications (Bt) ha chiuso il primo trimestre dell'esercizio [redacted]nte con [redacted]a flessione del 18% dell'utile lordo, a 723 milioni di sterline (più di 2 mila miliardi di lire), un risultato comunque migliore delle aspettative degli analisti. Nei primi tre mesi (aprile-giugno), il fatturato del colosso delle telecomunicazioni britanniche, che in questi giorni ha annunciato una mega-alleanza con l'americana At&t, è cresciuto del 6,5%, a 4,04 miliardi di sterline. Sul bilancio hanno pesato perdite operative per quasi 80 milioni di sterline derivanti dalle attività in Europa e l'aumento, per 39 milioni di sterline, degli oneri da interessi. La Bt, che ha già tagliato [redacted] posti nei primi tre mesi [redacted] quota di 121 mila unità, prevede di ridurre l'organico di 5-6 mila unità nel corso dell'anno.

La frusta di Bruxelles sulla «golden share»

BRUXELLES
DAL NOSTRO CORRISPONDENTE

Bruxelles passa all'attacco sulla golden share all'italiana. La Commissione europea ha deciso ieri, su proposta del commissario al mercato interno Mario Monti, di inviare un parere motivato [redacted] governo italiano contestando i poteri speciali riservati al ministero del Tesoro nelle privatizzazioni di aziende che operano nella difesa [redacted] nei servizi di pubblica utilità [redacted] che finora sono stati previsti nelle vendite dell'Eni [redacted] di Telecom Italia. [redacted] l'Italia non dovesse adeguarsi alla normativa europea, Monti [redacted] esclude che [redacted] operazioni «viziate» dalla golden share possano essere impugnate.

Sotto accusa sono in particolare il gradimento che il Tesoro de[redacted] esprimere prima dell'ingresso di qualsiasi azionista o gruppo di azionisti legati da un accordo che abbiano più del 5% dei diritti di voto; i diritti di veto che [redacted] ministero ha sulle decisioni relative allo statuto delle società che potrebbero modificare [redacted] cancellare la golden share; e infine il diritto (già esercitato) di nominare almeno un sindaco [redacted] almeno un rappresentante nel consiglio di amministrazione di Eni e Telecom.

Tutti poteri, secondo la Commissione, che «costituiscono restrizioni non giustificate alla libera circolazione dei capitali e al diritto di stabilimento delle imprese nell'Ue». In pratica [redacted] vincolo che ostacola la piena libertà degli azionisti delle aziende privatizzate rischia di essere discriminatorio, specie nei confronti dei soggetti stranieri, [redacted] non appare proporzionato all'obiettivo del governo italiano, che ad esempio nel caso dell'Eni è quello di assicurarsi un livello minimo di forniture petrolifere.

La lettera di Bruxelles [redacted] il secondo passo dopo l'avviso mandato in febbraio all'Italia sullo stesso tema, al quale il ministro Carlo Azeglio Ciampi ha risposto in maggio esponendo la posizione italiano, [redacted] senza - dice Bruxelles - «aggiungere nuovi elementi a quelli già presentati». Adesso l'Italia ha due mesi per replicare alle osservazioni in modo convincente [redacted] cambiare la propria legislazione, [redacted] caso contrario la Commissione potrà decidere [redacted] rivolgersi alla Corte di giustizia delle Comunità europee.

Ma soprattutto, come spiega il commissario Monti, [redacted] l'Italia [redacted] adeguerà la propria legislazione, aprirà la strada a possibili contestazioni sulla legittimità stessa delle operazioni Eni e Tele[redacted] Italia alla luce del diritto comunitario. «E' [redacted] dire adesso se sarà possibile impugnare queste privatizzazioni - dice Monti -. Si tratterà di verificare caso per caso se la [redacted] prevista nelle leggi [redacted] regolamenti rechi una lesione effettiva [redacted] mercato unico». Ma, aggiunge il Commissario, «ove ci fosse il rifiuto [redacted] parte dell'Italia di mettersi [redacted] li[redacted] c'è sempre la possibilità di valutare se ci sia stata discriminazione nelle operazioni [redacted] privatizzazione già effettuate. E oltre alla Commissione potrebbero agire [redacted] questo fronte anche le parti che si ritengano eventualmente danneggiate». Insomma, un grande azionista di Eni o Telecom potrebbe contestare [redacted] buone spe[redacted] di successo le norme che danno poteri eccezionali al Tesoro. Ma detto questo, Monti sembra convinto che l'Italia possa arrivare anche senza la frusta di Bruxelles a un ripensamento del[redacted] golden share: «Non ho ragione [redacted] credere che il governo italiano non voglia uniformarsi alle nostre indicazioni, anche perché negli ultimi mesi la Commissione Cavazzuti si è impegnata molto su questo [redacted].

Su un punto, comunque, il [redacted] saggio della Commissione è molto chiaro: è l'esistenza stessa di norme potenzialmente discriminatorie e non solo la loro effettiva applicazione che viene considerata contraria al diritto comunitario. Così, spiega ancora Monti, una procedura simile [redacted] quella italiana, aperta contro la Gran Bretagna, su una norma del '75 che attribuiva al governo il potere di impedire la vendita di un'azienda privatizzata ad azionisti stranieri, e che [redacted] stata mai utilizzata, è stata chiusa solo grazie al fatto che Londra ha abolito la clausola incriminata. Al Tesoro italiano, insomma, non basterà far capire [redacted] Bruxelles che la golden share [redacted] solo per motivi politici [redacted] non sarà mai applicata.

Francesco Manacorda

[redacted]

Con la nuova addizionale decollano le prove di federalismo fiscale

[redacted]

Scontro sulle ipotesi di riforma fiscale per il 2001

ROMA. Il federalismo fiscale muove i primi passi e il governo fa le prove generali con il [redacted] libera dato all'«operazione addizionale Irpef», cioè un maggior prelievo fiscale destinato agli enti locali. Le reazioni non si sono fatte attendere (d'altra parte erano prevedibili, come succede ogni volta che si parla di aumentar le tasse) [redacted] in campo, oltre all'ovvia opposizione del Polo, [redacted] scese tra gli altri la Confedilizia, la Confesercenti, la Confartigianato. E c'è da immaginare che il contribuente tartassato, nonostante [redacted] caldo e l'afa di questi giorni, abbia mormorato la classica frase «piove governo ladro» leggendo titoli minacciosi che più o meno annunciavano: «Stangata sulle tredicesime». Questa volta però i fautori della protesta hanno trovato un autorevole alleato nella Corte dei conti [redacted] non è stata certo tenera nel giudicare il sistema dei tributi locali, caratterizzato da una crescita molto rilevante del carico fiscale sul portafogli dei contribuenti.

[redacted] è poi tutto così nero? E' presto per dirlo. La relazione che accompagna lo schema di decreto legislativo specifico che la decisione sull'aliquota fissata a livello statale, applicabile a tutti i Comuni, sarà presa «tenendo conto delle nuove necessità» con [redacted] decreto che verrà emanato entro il 15 dicembre. Per ora si può affermare che [redacted] fine '98 ci sarà un prelievo dello 0,5% (già deliberato) applicato dalle Regioni. Dal 2000 in poi questo prelievo potrà salire fino all'1% in base alle decisioni di ciascuna Regione. Dall'anno prossimo al prelievo regionale si dovrebbe a questo punto aggiungere quello dei Comuni, [redacted] carico delle buste-paga [redacted] fine anno: l'entità non è stata ancora decisa ma potrebbe essere di circa lo 0,5 per cento. Dal 2001 ciascun Comune potrà deliberare l'aliquota aggiuntiva che potrà [redacted] a un altro 0,5 per cento.

In conclusione, con l'alleggerimento della pressione tributaria [redacted] livello centrale avremo una bustapaga un po' più ricca mese per me[redacted], ma pagheremo il «conguaglio» tutto in una volta [redacted] la tredicesima. Se si sommano tutte queste addizionali sull'imponibile Irpef potrebbe gravare una maggior pressione fiscale, secondo i calcoli di alcuni esperti, che potrebbe raggiungere anche il 2%, solo in parte compensata da un taglio delle aliquote erariali.

Per ora sono comunque ipotesi, staremo a vedere [redacted] cifre in concreto quando saranno fissate [redacted] aliquote. Se non è il caso di drammatizzare o di fasciarsi la testa prima del tempo, resta comunque una preoccupazione segnalata anche dalla magistratura contabile: gli enti locali saranno poi capaci di spendere questi soldi [redacted] alla cifra dei residui passivi (25.261 miliardi nel '96) dovremo aggiungere qualche zero?

Francesco Bullo

[redacted]

L'Istat: [redacted] la dinamica salariale si modererà nella seconda metà del '98

[redacted] stipendi [redacted]

Cresciuti di oltre due punti e mezzo in un anno

[redacted] Le retribuzioni corrono un po' più dell'inflazione. Lo dice l'Istat, che ieri ha diffuso i dati di giugno. Nello scorso mese le retribuzioni sono cresciute dello 0,1 per cento rispetto [redacted] maggio, e del 2,6 p[redacted] cento rispetto al giugno dell'anno scorso, a fronte di una crescita dell'inflazione dello 0,1 per cento (+1,8 per cento quella [redacted]).

Comunque, l'Istat prevede che nei mesi successivi a giugno la dinamica tendenziale delle retribuzioni contrattuali subisca dei rallentamenti, in base agli aumenti g[redacted] fissati, nell'agricoltura [redacted] nella pubblica amministrazione. Nell'industria invece si registrerà un'accelerazione a partire da agosto. In complesso l'aumento medio delle retribuzioni contrattuali orarie dovrebbe [redacted] a fine '98, [redacted] base agli aumenti già programmati, pari al 2,3 per cento.

I dati sono relativi ai contratti collettivi nazionali, che riguardano 7,1 milioni di dipendenti (il 58,1 per cento del totale del monte retributivo). In giugno l'aumento delle retribuzioni è stato determinato, oltre agli aumenti previsti per energia, edilizia e trasporti, dall'applicazione nel settore dell'industria del nuovo contratto per i dipendenti della chimica.

L'incidenza dei contratti nazionali, calcolata in termini di monte retributivo - precisa l'Istat - è massima per l'edilizia e il commercio, gli alberghi e [redacted] pubblici esercizi e raggiunge il 98,5 per cento dell'industria in senso stretto. Il valore minimo [redacted] registra invece per l'agricoltura (2,7 per cento del totale). In attesa di rinnovo sono 35 accordi collettivi nazionali che rappresentano il 41,9 per cento dei contratti e [redacted] riferiscono a 4,4 milioni [redacted] lavoratori dipendenti. Nei diversi settori di attività si è registrato in giugno un aumento congiunturale dello 0,2 per cento per l'industria, (nuovo contratto chimici) e dello 0,1 per cento per energia elettrica, gas [redacted] acqua ed edilizia. Aumenti anche nel ramo dei servizi destinabili alla vendita: trasporti (+1,2%) e credito [redacted] assicurazioni (+0,1 per cento) mentre l'applicazione in alcune province del cosiddetto «ele[redacted] economico territoriale» determina, nelle costruzioni, un aumento dello 0,1 per cento.

Variazioni tendenziali delle retribuzioni contrattuali orarie significativamente superiori alla media si registrano quindi per poste e telecomunicazioni (+5,6%), trasporti (+5,4%), gomma [redacted] materie plastiche (+4,8%), industrie chimiche (+4,6%) ed edilizia (+3,7%). Aumenti tendenziali contenuti si rilevano invece p[redacted] assicurazioni (+0,5%), alimentari, bevande e tabacco (+0,2%) [redacted] credito (+0,2%). [r. e. s.]

Il presidente della compagnia: «Magari il Tesoro ci ha solo rimandati [redacted] ottobre»

Bnl, Siglienti lascia la porta aperta

L'Ina annuncia un «ottimo» 1998

MILANO. «Sui giornali avete scritto che l'Ina è stata bocciata. Non so, però, se sono stato bocciato del tutto oppure rin[redacted] a settembre. Anzi, a questo punto, ad ottobre». Così, sorridendo, il presidente dell'Ina Sergio Siglienti risponde ai giornalisti che, [redacted] margine della assemblea straordinaria della compagnia, gli chiedono una valutazione sullo stato dei rapporti [redacted] Ina e Tesoro per la privatizzazione di Bnl, per la quale Ina, insieme con il Crédit Suisse, è stata «bocciata» come aspirante al nocciolo duro.

Alla domanda: si va [redacted] una riapertura delle trattative? Siglienti si limita [redacted] osservare «Non lo [redacted]. Ora me ne vado in vacanza». Per quanto riguarda i conti, Siglienti aggiunge invece che la semestrale presenta un «risultato economico molto favorevole, superiore a quello del '96. Per cui mi [redacted] di affermare che si tratta di un risultato "ottimo"».

Poco prima, dall'elenco dei dieci maggiori azionisti, [redacted] emerso che la Swiss Re (che pochi giorni or sono ha acquistato l'americana Life Re Corporation per 1,8 miliardi di dollari, e che aveva già dichiarato a suo tempo di essere disponibile a salire in Ina fino al 3 per cento) è leggermente salita nel capitale Ina all'1,6 per cento. L'assemblea della compagnia approva lo «spin-off» immobiliare che affiderà ad una nuova società, la Unione Immobiliare (che sarà quotata e le cui azioni verrannno distribuite agli azionisti Ina in ragione di un titolo Unione ogni titolo Ina posseduto) immobili per un valore di 4900 miliardi.

Sempre gli azionisti delegano il consiglio ad aumentare il capitale da quattro a ottomila miliardi, in una [redacted] più tranche nell'arco di cinque anni. A questo proposito, sia Siglienti che l'amministratore delegato Lino Benassi assicurano che queste eventuali ricapitalizzazioni non [redacted] comunque funzionali all'operazione Bnl. Siglienti precisa che le deleghe al consiglio rappresentano solo [redacted] elemento ulteriore di flessibilità per la gestione della compagnia, dal momento che fino ad oggi «in [redacted] emissioni obbligazionarie era necessaria la preventiva approvazione dell'assemblea».

Aggiunge il presidente: «Spesso le esigenze di rapidità [redacted] alla situazione di mercato hanno reso farraginosa questa procedura. Mi sembra il minimo che una società che non ha debiti possa [redacted] quest'arma». A sua volta Benassi chiarisce: «Non stiamo chiedendo una lira [redacted] nessuno, non stiamo deliberando un aumento di capitale, ma solo una eventuale ricapitalizzazione e, nel caso in cui la decidessimo, il consiglio di amministrazione [redacted] pienamente impegnato [redacted] spiegare ai mercati le ragioni [redacted] questa eventuale scelta. Del resto, [redacted] non dessimo conto al mercato di quello che facciamo, il titolo perderebbe percentuali elevatissime. Insomma, non si tratta certo di una delega in bianco», conclude Benassi. E ricordando che, con lo spin-off appena effettuato, «il patrimonio Ina [redacted] riduce da 11.700 a 7000 miliardi». [r. m.]

Sergio Siglienti

COMIT/GENERALI

Bancaroma? «Si parla sempre di tutto»

MILANO. Tanto rumore per nulla? Forsi sì, forse no. Stando alla cronaca, i comitati esecutivi di Comit e di Generali, riuniti [redacted], si sarebbero limitati ad argomenti di ordinaria amministrazione. L'abbinamento dei due appuntamenti, che [redacted] fatto correre sul mercato mille voci di nuovi piani di integrazione tra Comit [redacted] Bancaro[redacted] con relative fiammate sui titoli, sembrava proprio casuale come avevano del resto ripetuto, nei giorni scorsi, i vari protagonisti. Nella mattina, in Comit, si è discusso di crediti e via dicendo, nel pomeriggio l'incontro in Generali si è protratto più a lungo del previsto. Intanto la Borsa, forse fiutando la «normalità», aveva mandato al ribasso sia Generali (-1,68%) che Comit (-4,02%). Alla Comit [redacted] François Poncet, che rappresenta Paribas, alle Generali invece c'era l'en plein. All'uscita, [redacted] suno ha detto una parola. Salvo Gutty che, alla domanda se si fosse parlato anche di straordinaria amministrazione, ha risposto sibillino «Sempre si parla di tutto».

Oggi l'incontro

Bancari, la parola al governo

ROMA. Il governo offre [redacted] mediazione per trovare una soluzione alla vertenza per il rinnovo del contratto dei bancari. Il sottosegretario alla Presidenza del Consiglio, Enri[redacted] Micheli, ha convocato per [redacted] mattina alle 10, a Palazzo Chigi, l'Abi e i sindacati, nel tentativo di uscire dall'impasse creatosi con la decisione dell'associazione bancaria [redacted] respingere la richiesta di prorogare il contratto fino alla fine dell'anno. Nel corso dell'incontro di martedì, [redacted] delegazione Abi [redacted] era detta disposta ad accettare la ultrattività del contratto solo a due condizioni: «una moratoria» delle agitazioni sindacali fino alla fine dell'anno e il congelamento di automatismi e scatti di anzianità fino alla firma del nuovo contratto. Proposte che i sindacati non hanno potuto accettare, anche perché, hanno spiegato, non è stata ancora presentata la piattaforma contrattuale alle assemblee dei lavoratori. Un appuntamento per settembre. Ascoltando il tam-tam dell'ultima ora, [redacted] probabile [redacted] compromesso. L'Abi accetterà [redacted] un'ulteriore proroga alla vigenza del contratto, mentre i sindacati si impegneranno a garantire la «pace [redacted] in un periodo delicato per le banche, impegnate ad assicurare [redacted] passaggio dalla lira all'Euro. [Ansa]

Ciampi insiste

«Un piano per il Banco di Sardegna»

ROMA. Il Tesoro preme per la privatizzazione del Banco di Sardegna ed invita la Fondazione, azionista al 100% del Banco, e l'istituto ad elaborare in tempi rapidi un piano industriale che tenga conto degli interessi comuni. A chiedere un'assunzione di responsabilità nella vicenda del Banco di Sardegna è [redacted] il ministro del Tesoro Ciampi, nel «question time» alla Camera, interrogato dal forzista Pisanu. Quest'ultimo ha affermato che il Tesoro dovrebbe sorvegliare [redacted] Banco che [redacted] centro di un «conflitto politico aspro tra diverse fazioni che ha bloccato sul nascere il processo di privatizzazione». Il Tesoro rispetta l'indipendenza della Fondazione, ma - ha detto Ciampi - ciò [redacted] significa «disattenzione» per [redacted] finalità della Fondazione e [redacted] Banco: «Il rafforzamento patrimoniale [redacted] funzionale» dell'istituto, «espressivo degli interessi dell'isola», nel quadro del riassetto del sistema. Un sollecito che giunge dopo uno scontro tra l'azionista ed il Banco che ha bloccato la privatizzazione [redacted] lo sbarco in Borsa della banca. Il Tesoro vigilerà - ha ammonito Ciampi - ma con il rinnovo del consiglio del Banco a settembre «esistono i presupposti per l'elaborazione di [redacted] progetto comune sul quale Fondazione [redacted] Banco possono convergere».

Sarà estesa la Dual Income tax. Un mercato da 150 mila miliardi

«Sgravi per ampliare il listino»

Draghi: un piano per le piccole imprese

ROMA. Dividere le imprese in due tipologie - quelle «tradizionali» e quelle ad «alto potenziale di crescita» - [redacted] quotarle, rispettivamente, [redacted] un apposito segmento dell'attuale listino di Borsa e su un nuovo mercato regolamentato, appositamente costituito. Il tutto prevedendo [redacted] serie [redacted] agevolazioni fiscali volte a promovere ed incentivare il debutto sul mercato; tra tutte una estensione della Dual Income Tax (impo[redacted] del 9% sugli utili) [redacted] 6 anni, che potrebbe arrivare anche a 9 anni per le imprese del Sud. Sono queste, in sintesi, le linee guida allo studio per promuovere un Nasdaq (il mercato delle piccole e medie imprese della Borsa di New York) italiano, illustrate [redacted] direttore generale del Tesoro, Mario Draghi, nel corso di un'audizione alla Camera sul mercato mobiliare italiano. Un mercato quello delle Pmi che - secondo le stime più recenti della Consob - potrebbe attrarre 150 mila miliardi di capitalizzazione ed un potenziale esercito di [redacted] nuovi titoli quotati. L'iniziativa è allo studio del Comitato per lo sviluppo della Piazza Finanziaria [redacted] Milano. Ecco, secondo qaunto illustrato da Draghi, [redacted] articolato il progetto preliminare, promosso dalla Borsa Italiana spa [redacted] attualmente all'esame del Tesoro.

Mario Draghi, direttore generale del Tesoro [redacted]

AZIENDE [redacted] per questa tipologia di imprese, per la quale si pensa alla quotazione in [redacted] apposito segmento dell'attuale listino di Borsa, [redacted] ci sarebbero particolari differenze con [redacted] altre aziende per quanto riguarda i requisiti di ammissione (quelli attuali - ha precisato Draghi - sono considerati infatti alla portata di tali imprese). La novità starebbe invece nelle modalità di negoziazione. Si prevede - ha precisato Draghi - la presenza di uno «specialist» per ogni titolo. Un intermediario che, pur non avendo l'obbligo [redacted] fare mercato sul titolo, verrebbe incentivato dalla [redacted] Borsa - attraverso [redacted] riduzione delle tariffe ed altri benefici - [redacted] intervenire nelle negoziazioni e a stimolare l'interesse degli investitori sul titolo stesso con la predisposizione di analisi e studi, garantendo spessore e liquidità all'intero segmento.

PMI AD [redacted] **POTENZIALE CRESCITA:** per questa tipologia scatterebbero, invece, il requisito di ammissione e le modalità di negoziazioni proprie del circuito Paneuropeo «Euro.Nm», al fine di potervi aderire già dal prossimo anno. Tale circuito dovrebbe essere caratterizzato da un sistema di negoziazione «misto»: due aste elettroniche al giorno, oltre alla presenza [redacted] un intermediario per sostenere la liquidità dei titoli.

Per i requisiti di ammissione si pensa invece [redacted] parametri inferiori a quelli necessari per l'accesso al listino [redacted] Borsa: 20% flottante e patrimonio netto delle società a 3 miliardi di lire rispetto al 25% di flottante ed [redacted] 10 miliardi [redacted] patrimonio netto previsto per il listino ufficiale.

[redacted] E [redacted] estensione della Dual Income Tax (Dit) dalla durata [redacted] 3 anni a 6 [redacted] per le società che [redacted] quotano, fino ad arrivare a [redacted] anni nel caso di imprese del Mezzogiorno; esenzione dell'imposta di registro dell'1% per gli aumenti di capitali legati alla quotazione; abbattimento del 75% delle plusvalenze oggetto di tassazione in capo ai gestori qualora [redacted] siano realizzate su titoli quotati. Sempre in tema di mercato, Draghi ha colto l'occasione per fare il punto sulla recente entrata [redacted] vigore della legge sulla «corporate governance», i segnali sono incoraggianti: l'interesse che hanno sollevato le recenti vicende Telecom segnala [redacted] tendenza del risparmio diffuso a concorrere nelle scelte fondamentali. La tassazione capital gains poi non ha sortito quella fuga dai [redacted] borsistici da taluni paventata. [Ansa]

Chiesto un incontro urgente con Burlando. E si minacciano scioperi

Ferrovie, la rivolta dei sindacati

Sospese tutte le relazioni industriali con l'Ente

ROMA. Si sono rotte bruscamente le relazioni tra i sindacati di categoria e le Ferrovie dello Stato. Lo strappo [redacted] stato deciso da Filt-Cgil, Fit-Cisl, Uiltrasporti, Fisafs-Cisal, Sma-Confsal per protestare contro il comportamento «ostile [redacted] contraddittorio della società». In [redacted] lettera ai ministri dei Trasporti Claudio Burlando e del Lavoro Tiziano Treu [redacted] ai vertici aziendali, i sindacati hanno dichiarato che le relazioni industriali con le Fs sono sospese, ed hanno chiesto un incontro [redacted] il governo per «ristabilire il necessario quadro [redacted] affidabilità negoziale al confronto in atto e per evitare il ricorso ad azioni conflittuali di mobilitazione della categoria».

Per Filt, Fit, Uiltrasporti, Fisafs e Sma, il confronto sul risanamento e sul riassetto aziendale rischia di essere «pregiudicato» dall'atteggiamento «ambiguo», «arrogante» [redacted] «inconcludente» dell'azienda. In particolare viene criticata la costituzione della nuova «Divisione Infrastruttura, che sarebbe avvenuta senza il confronto [redacted]dacale previsto dall'intesa del 17 luglio scorso. E' «insufficiente» la definizione della reale autonomia della divisione rispetto alla holding. A questo punto diventa «urgentissimo» un incontro con il ministro Burlando. Un passaggio, questo, indispensabile anche per scongiurare [redacted] mobilitazione dei ferrovieri, che rischia ora di diventare «inevitabile». I sindacati ricordano poi le perplessità espresse in materia di integrazione tra rete tradizionale, quella ad alta capacità [redacted] quella adibita al trasporto pubblico locale [redacted] [redacted] svolgimento diretto delle attività di produzione dei servizi di circolazione, manovra e manutenzione infrastrutture. «E' del tutto evidente - sottolineano - che in questo modo si pregiudica ogni possibilità di prosecuzione [redacted]l confronto con conseguenti gravi rischi per il conseguimento dell'obiettivo del risanamento e sviluppo posto alla base delle intese già richiamate». Nei giorni [redacted] le federazioni di categoria avevano scritto al presidente e all'amministratore delegato delle Fs, Claudio Dematté [redacted] Giancarlo Cimoli, [redacted] al ministro dei Trasporti Claudio Burlando. Nella lettera ai vertici Fs, i sindacati hanno denunciato la «parodia» delle relazioni industriali, che ha avuto luogo negli ultimi incontri [redacted] l'azienda: «Lo svolgimento di un confronto sindacale finto e la sostanziale unilateralità delle scelte riguardo alla istituzione della divisione infrastruttura significano vanificare al primo appuntamento di verifica l'accordo fra governo, ferrovie e organizzazioni sindacali del 17 luglio scorso». [r. e. s.]

ITEDI
Italiana Edizioni S.p.A.
Corso Marconi, [redacted] - Torino

Ai [redacted] dell'art. 33 della Legge 23/12/1996 n. 650 pubblichiamo il bilancio consolidato del gruppo ITEDI a cui appartiene l'Editrice LA STAMPA.
Tale bilancio è stato redatto secondo le disposizioni introdotte [redacted] D. Lgs. 9/4/1991 n. 127, in attuazione delle direttive comunitarie.
Il bilancio è stato approvato dall'assemblea degli azionisti il 5/5/1998 e certificato da Arthur Andersen S.p.A.

STATO PATRIMONIALE CONSOLIDATO AL 31/12/1997

ATTIVO (in milioni di lire)	1997	[redacted]
A) Crediti verso soci per versamenti ancora dovuti		
B) Immobilizzazioni		
- Immobilizzazioni immateriali		
- costi di impianto e di ampliamento	849	1.051
- diritto di brevetto ind. e diritti di utilizzo opere ingegno	3.078	2.345
- concessioni, licenze, marchi e diritti simili	391	777
- avviamento	294	250
- immobilizzazioni in [redacted] e acconti	-	-
- altre immobilizzazioni immateriali	1.712	1.298
Totale immobilizzazioni immateriali	6.324	5.721
- Immobilizzazioni materiali		
- terreni e fabbricati	34.027	35.297
- impianti e macchinari	37.794	44.815
- attrezzature industriali e commerciali	[redacted]	686
- altri beni	10.895	10.523
- immobilizzazioni in corso ed [redacted]	1.250	1.132
Totale immobilizzazioni materiali	[redacted]	92.453
- Immobilizzazioni finanziarie		
- partecipazioni in imprese controllate	985	63
- partecipazioni in imprese collegate	3.830	3.830
- partecipazioni in altre imprese	368	368
- Crediti		
- verso imprese collegate	1.122	1.496
- verso altri	5.350	7.765
esigibili entro l'esercizio	3.350	3.065
esigibili oltre l'esercizio	[redacted]	4.700
Totale immobilizzazioni finanziarie	11.655	13.522
Totale immobilizzazioni (B)	102.837	111.696
C) Attivo circolante		
- Rimanenze		
- materie prime, sussidiarie e di consumo	7.152	6.617
- prodotti finiti e merci	1.101	410
Totale rimanenze	8.253	7.027
- Crediti		
- verso controllante	974	1.157
- verso clienti	284.169	201.457
- verso altri	17.068	12.839
esigibili entro l'esercizio	12.720	12.337
esigibili oltre l'esercizio	4.348	502
Totale crediti	302.211	215.453
- Attività finanz. che non costituiscono immobilizz.		
- altri titoli	-	-
- crediti finanziari verso controllante	-	-
- crediti finanziari verso collegate	-	-
- crediti finanziari verso terzi	146.525	102.742
esigibili entro l'esercizio	[redacted]	98.780
esigibili oltre l'esercizio	25.640	3.962
Totale attività finanziarie che non costit. imm.	146.525	102.742
- Disponibilità liquide		
- depositi bancari e postali	8.482	7.323
- assegni	281	479
- denaro e valori in cassa	275	219
Totale disponibilità liquide	9.038	8.021
Totale attivo circolante (C)	466.027	333.243
D) Ratei e risconti attivi		
- Altri ratei e risconti	728	1.167
Totale ratei e risconti (D)	728	1.167
TOTALE ATTIVO	571.392	446.106

PASSIVO (in milioni [redacted] lire)	1997	[redacted]
A) Patrimonio netto		
- Capitale sociale	11.500	11.500
- Altre riserve		
- riserva di consolidamento	89.325	89.325
- Utili (perdite) a nuovo	17.896	15.873
- Utili (perdita) dell'esercizio	[redacted]	5.409
Totale patrimonio netto [redacted] competenza del Gruppo	[redacted]	122.107
Patrimonio netto di terzi	-	-
Totale patrimonio netto consolidato	[redacted]	122.107
[redacted] Fondi per rischi ed [redacted]		
- Fondo per imposte	-	-
- Altri	19.215	17.352
Totale [redacted] per rischi [redacted] oneri	19.215	17.352
C) Trattamento di fine rapporto di lavoro subordinato	65.908	60.444
D) Debiti		
- Debiti verso banche	35.765	20.447
esigibili entro l'esercizio	9.732	5.359
esigibili oltre l'esercizio	26.033	15.088
- Debiti [redacted] altri finanziatori	69.645	27.721
esigibili entro l'esercizio	-	27.575
esigibili oltre l'esercizio	-	146
- Acconti	86	51
- Debiti verso fornitori	192.781	143.640
esigibili entro l'esercizio	192.686	143.450
esigibili oltre l'esercizio	95	190
- Debiti verso controllante	16	187
- Debiti tributari	20.734	19.024
- [redacted] istituti [redacted] previdenza e di sicurezza sociale	9.114	9.106
- Altri debiti	22.171	15.486
Totale debiti (D)	350.312	235.654
E) Ratei e risconti passivi		
- Altri ratei e risconti	13.354	10.549
Totale ratei e risconti passivi [redacted]	13.354	10.549
Totale passivo	571.392	446.106
Conti d'ordine	33.588	78.596

CONTO ECONOMICO CONSOLIDATO AL 31/12/1997

(in milioni [redacted] lire)	[redacted]	1996
A) Valore della produzione		
- Ricavi delle vendite e [redacted] prestazioni	785.757	697.352
- Variaz. riman. prod. in corso di lavoraz. semilav. e finiti	691	11
- Altri	8.951	6.545
Totale valore della produzione (A)	795.399	[redacted]
B) Costi della produzione		
- per materie prime, sussidiarie, [redacted] consumo [redacted] merci	(166.986)	(167.384)
- per servizi	(368.518)	(317.658)
- per godimento di beni di terzi	(7.740)	(6.677)
- per il personale:		
- salari e stipendi	(115.455)	(109.549)
- oneri sociali	(45.371)	(42.267)
- trattamento di fine rapporto	(9.120)	(9.400)
- altri costi del personale	(249)	(90)
	(170.195)	(161.306)
- Ammortamenti e svalutazioni		
- ammortamento delle immobilizz. immateriali	(3.254)	(1.481)
- ammortamento delle immobilizz. materiali	(18.546)	(21.624)
- svalutaz. crediti dell'attivo circ. e disponibilità liquide	(6.595)	(6.043)
- Variaz. rimanenze mat. prime sussid. di consumo e merci	535	(1.592)
- Accantonamento per rischi	(3.040)	(2.598)
- Oneri diversi di gestione	(8.118)	(7.886)
Totale costi della produzione [redacted]	(774.459)	(696.451)
Diff. valore e costi produzione (A-B)	20.940	7.457

(in milioni di lire)	1997	1996
C) Proventi e oneri [redacted]ri		
- da partecipazioni	[redacted]	2.443
- da crediti immobilizzati	79	-
- da titoli iscritti nell'attivo circolante che non costit. partecip.	[redacted]	4.579
- proventi diversi dai precedenti		
- interessi e commissioni da altri e proventi vari	9.994	11.518
- interessi ed altri oneri finanziari		
- altri	(6.619)	(10.122)
Totale proventi e oneri finanziari (C)	4.081	8.418
D) Rettif. di valore di attività finanz.		
- Svalutazioni		
- di partecipazioni iscr. immob. finanziarie	(1.000)	-
- di immobilizzazioni che con costituiscono part.	(1.500)	-
Totale rettif. valore attività finanz. (D)	(2.500)	-
[redacted] Proventi oneri straordinari		
- Proventi		
- sopravvenienze attive	-	-
- altri	-	-
- Oneri		
- imposte sul reddito eserc. precedenti	-	-
- altri	(2.252)	-
Totale partite straordinarie (E)	(2.252)	0
Risultato prima delle imposte	20.269	15.875
Imposte sul reddito dell'esercizio	(16.387)	(10.466)
Utile dell'esercizio	3.882	5.409
Utile di competenza di terzi	-	-
[redacted] di pertinenza [redacted] gruppo	3.882	5.409

Affare da 800 miliardi per Marina Berlusconi che conserva Blockbuster e immobili

La Standa si sdoppia per Franchini e Coin

MILANO. E' fatta: si chiude, dopo dieci anni, l'avventura della Fininvest nella grande distribuzione. La Standa passa all'accoppiata Franchini-Coin, per un prezzo attorno agli 800 miliardi di lire, nonostante la concorrenza delle Coop e l'interesse del gruppo Auchan. I sindacati protestano («è la peggior soluzione possibile», dice Domenico Campagnoli della Filcams-Cgil) nonostante Franchini abbia fornito, nel contratto, precise garanzie sull'occupazione. Sorride Marina Berlusconi: è riuscita, compito facile, a convincere papà Silvio a vendere qualcosa.

Alla Nuova Distribuzione (70% di Gianfelice Franchini, 30% del Mediocredito Lombardo) andranno 193 supermercati, ovvero la parte alimentare della «casa degli italiani». Al gruppo Coin, invece, passeranno 163 grandi magazzini, la rete di vendita non alimentare. Alla Fininvest resteranno le catene Blockbuster, gigante del noleggio delle videocassette, e Toys Center (giocattoli), valutate cento miliardi ciascuna, più la proprietà degli immobili che dovrebbe garantire 60 miliardi circa l'anno in affitti. Il gruppo Franchini, cui fa capo la Supermercati Brianzoli, e quello Coin si troveranno a convivere in 71 punti vendita, ove esiste sia la parte «food» che quella non alimentare.

Un inconveniente modesto, per la verità, di fronte alla prospettiva di un notevole salto di qualità. Coin, grazie all'acquisizione, raddoppia in pratica il fatturato, aggiungendo ai 1500 miliardi del '97 i 1400 del ramo alimentare di Standa; soprattutto, però, il gruppo veneto triplica la superficie netta di vendita, per un totale di 600 mila metri quadri distribuiti su 384 punti di vendita. A questo punto il gruppo, affermano gli analisti, ha raggiunto una massa critica di dimensioni europee, e potrebbe essere pronto per una grande alleanza internazionale, vuoi per quanto riguarda gli acquisti e il magazzino o, addirittura, per un'integrazione azionaria che favorirebbe l'equilibrio finanziario della società.

Marina Berlusconi, vicepresidente del gruppo Fininvest

Per il gruppo Franchini, affiancato dal Mediocredito Lombardo (leva a medio termine della Banca Intesa), l'ingresso in Standa ha un significato ancora maggiore: finora, infatti, disponeva di un giro d'affari di poco superiore ai 400 miliardi, grazie all'operazione Standa (società che Franchini conosce benissimo dato che in passato ha controllato il 5% del capitale e ha svolto ruoli al vertice del gruppo), la catena, che aderisce a Euromadis, balza a quota 2800 miliardi, un livello modesto per recitare un ruolo guida nel panorama della grande distribuzione alimentare, ma una base interessante, in vista di alleanze e integrazioni in un settore in grande movimento. Sia la Coop che Auchan hanno fallito, intanto, il colpo che avrebbe regalato loro un primato in una realtà altamente competitiva. I giochi, insomma, sono ancora aperti.

Per ora, comunque, il fatto certo è che Silvio Berlusconi ha rinunciato ad un ruolo da protagonista nella grande distribuzione. L'integrazione tra rete commerciale e network televisivo non ha portato i frutti sperati, anche se al quartier generale Fininvest si smentisce l'ipotesi che il gruppo si sia ritirato in perdita, dopo i mille miliardi pagati alla Montedison-Ferruzzi dieci anni fa. Anzi, il risultato è ben più alto di quanto si poteva sperare qualche anno fa quando Franco Tatò, allora ai vertici del gruppo, sembrava propenso a cedere Standa (più Euromercato) per 1150 miliardi di lire. Da allora, per 900 miliardi e più, Euromercato, con i suoi 2000 dipendenti, è passato all'accoppiata Benetton-Del Vecchio mentre altri impianti (40 magazzini e 5 depositi) sono stati ceduti in altre occasioni.

Ugo

AZIENDE

Balza per cento l'utile della Popolare di Bergamo

Positivi i dati per il primo semestre della Bipop, la Banca popolare di Bergamo. A livello consolidato, l'utile netto ha raggiunto i 138,3 miliardi, con una crescita 256% rispetto allo stesso periodo dello scorso anno (38,9 miliardi). In crescita le masse di risparmio gestito salite del 234% a 18.786 miliardi rispetto al giugno '97.

Corre il bresciana

Fatturato in crescita del 25% a 53,2 miliardi per la Gefran, l'azienda bresciana che produce componenti e sistemi per l'automazione dei processi industriali. Il margine operativo lordo, informa una nota, risulta di circa 9,3 miliardi, con un incremento del 23% rispetto ai 7,6 miliardi dello stesso periodo dell'esercizio '97.

Aumenta il giro Hugo Boss (Marzotto)

Nel primo semestre 1998 il gruppo Hugo Boss, che fa capo alla Marzotto, ha consolidato le proprie posizioni nel mercato internazionale. Il fatturato pari 647,2 milioni marchi, è cresciuto del 22% rispetto ai 529,7 milioni nello stesso periodo del 1997.

FATTI POCHI, PAROLE TANTE

Flessibilità, creatività, attitudine al rischio, qualità delle risorse umane e, soprattutto, imprenditorialità sono le caratteristiche che rendono competitive le imprese chimiche italiane.
A tutte queste imprese, alle piccole, alle medie, alle grandi e alle multinazionali oggi però tutto questo non basta. Occorre che a loro si affianchi un Sistema Paese moderno ed efficiente.
Finora non è stato così. Burocrazia pesante, farraginosità delle leggi, frammentazione delle competenze, lentezza incredibile nell'iter delle pratiche, complessità e incertezza nei processi decisionali hanno contribuito ad accrescere a dismisura "costi invisibili", ma reali e molto pesanti.
Federchimica, nel cercare soluzioni concrete a questi problemi, ha sostenuto con forza le leggi Bassanini. Il regolamento applicativo che istituisce la struttura unica a livello comunale per l'autorizzazione per nuovi impianti industriali ha prodotto grandi aspettative negli operatori economici, anche per l'effetto annuncio dato dalla stampa.
Ma quando sembrava che questa soluzione razionale fosse a portata di mano, è stato compiuto un deciso passo indietro.

Sembrava davvero che le imprese si fossero liberate dai vincoli della burocrazia. Ma è stato fatto un deciso passo indietro...

Dallo Schema di regolamento approvato il 3 luglio dal Governo, sono state "sfilate" le norme ambientali e urbanistiche e mantenuta la frammentazione delle competenze, disattendendo tra l'altro le forti attese dei Comuni.
Federchimica e l'Industria Chimica si trovano di nuovo di fronte alla conservazione del vecchio e dell'esistente, alla difesa della burocrazia.
Dalle tante parole non si riesce a passare ai fatti. Tutto questo mentre l'Industria Chimica produce fatti e non parole. Per l'Ambiente le Imprese del settore hanno investito, nel solo 1997, 1350 miliardi. Su di un solo sito industriale, quale quello di Porto Marghera, le Imprese coinvolte nell'accordo di programma prevedono investimenti da subito per oltre 1000 miliardi. Come verranno autorizzati?
Tutto questo impegno rischia di essere inutile di fronte, ancora una volta, ci sarà il muro della burocrazia. Tenuto conto che esistono in Europa almeno 1000 industriali pronte ad accogliere nuovi investimenti, ben difficile sarebbe competere con gli altri Paesi sul terreno della certezza e dello snellimento delle procedure se il regolamento verrà adottato nel testo oggi conosciuto. È evidente che sull'Italia incombe un serio pericolo di deindustrializzazione.

Federchimica lancia un pressante appello al Governo e al Presidente del Consiglio perché venga difesa la competitività delle imprese.

Per cercare di rimuovere questo ostacolo, che pesa sulla nostra competitività e sulla possibilità di crescere, attrarre nuovi investimenti, fare nuova occupazione e creare benessere, **Federchimica ha inviato una "lettera aperta" al Presidente del Consiglio, On. Prof. Romano Prodi, chiedendo il reinserimento delle competenze ambientali e urbanistiche nel regolamento applicativo delle leggi Bassanini insieme all'accorpamento delle procedure.**
Solo così la parola modernizzazione smette di essere un semplice slogan e diventa una realtà per lo sviluppo del Paese.

Responsible Care
L'impegno dell'industria chimica per l'ambiente, la sicurezza, la salute.

FEDERCHIMICA
Federazione Nazionale dell'Industria Chimica
20131 Milano - Via Accademia, 33 - tel. 02/26810.1

Quadrino: continua l'espansione, siamo competitivi su ogni mercato

Buon '98 per New Holland

Crescono fatturato e rendimenti azionari

ROMA. Chiusura positiva del primo semestre dell'anno per New Holland, azienda del gruppo Fiat leader mondiale nella produzione di macchine per l'agricoltura. Il fatturato, che ha toccato i 3,2 miliardi di dollari (circa miliardi di lire), ha infatti fatto registrare un incremento del 5% sullo stesso periodo del '97, mentre l'utile operativo ha raggiunto i 383 milioni di dollari. Considerevole anche la crescita dei rendimenti azionari nel secondo trimestre, che è risultato pari a 0,89 dollari per azione, portando il loro rendimento su base annua a 1,6 dollari. Intanto continua la politica di espansione che la società ha messo in atto negli ultimi mesi, come ha sottolineato in nota l'amministratore delegato della società Umberto Quadrino.

«L'ultimo trimestre è stato particolarmente importante per New Holland», ha detto Quadrino. «Abbiamo perfezionato le nostre strategie produttive e di espansione sul mercato mondiale. Siamo ritornati in India e abbiamo completato l'acquisizione della polacca Bizon, azienda leader in quel mercato, che ci servirà come "ponte" verso l'Est europeo. In Turchia operiamo su posizioni societarie paritetiche con il nostro partner, il gruppo Koc. La crescita del 5% rispetto al '97 del fatturato semestrale, il continuo incremento del margine industriale lordo e la buona gestione dei costi di gestione, ci consentono di essere competitivi su tutti i mercati».

Umberto Quadrino amministratore delegato della New Holland

In prospettiva, ha indicato Kennedy, si può prevedere che alla fine del 1998 le vendite saranno intorno ai livelli dell'anno . Per l'espansione futura, ha detto a Londra il portavoce Jeffrey Walsh, New Holland conta molto sulla Bizon cui, come ha recentemente indicato il responsabile esecutivo Umberto Quadrino, prevede di investire circa 20 milioni di dollari nei prossimi tre anni per consolidare la struttura produttiva e migliorare distribuzione e promozione dei prodotti. Privatizzata nel dicembre 1992, Bizon ha cominciato a realizzare utili già nel 1995 e nel 1997 ha registrato profitti netti per quattro milioni di dollari su un volume di vendite pari a 40 milioni.

Da ricordare che nel 1997 New Holland ha incrementato significativamente le unità vendute dei trattori (+9,% sul 1996) e delle mietitrebbie (+26%), mantenendo sostanzialmente invariate le vendite di macchine agricole specializzate. Come conseguenza, nel corso dell'esercizio passato, l'azienda aveva migliorato la sua quota di penetrazione nei principali mercati mondiali, nonostante la presenza di una situazione di accesa concorrenza. **[r. e. s.]**

GRANDI STRUTTURE

Ma lo staff di Neil Kinnock boccia l'aeroporto

Malpensa 2000, arrivano altri miliardi dal governo

ROMA. Prima risposta dell'Italia alle pressioni dell'Unione Europea sul problema dei collegamenti Malpensa. Il ministro dei Trasporti Claudio Burlando ha definito un nuovo programma di interventi ferroviari per lo scalo aeroportuale milanese per 306 miliardi. Il totale degli interventi per il settore ferroviario salirà così a 691 miliardi, mentre gli investimenti complessivi per l'accessibilità a Malpensa 2000 saranno di miliardi. Dei 691 miliardi oltre 300 già disponibili ed i restanti lo saranno a conclusione dell'iter parlamentare del provvedimento che riprende a settembre alla Camera.

Tra le opere finanziate ci sono la variante di Novara e la sistemazione del nodo delle Ferrovie Nord Milano (95 miliardi); il raccordo tra Novara e Malpensa e l'interscambio tra le Ferrovie Nord e le (15); il collegamento diretto delle Fs tra Milano Centrale e Malpensa (90).

Il programma per i collegamenti ferroviari con Malpensa prevede l'entrata in servizio in due fasi: la prima dal 25 ottobre prossimo, in coincidenza con l'avvio operativo dello scalo, e una seconda fase dal 30 giugno 1999.

Intanto, lo staff del commissario europeo ai trasporti Neil Kinnock ha ultimato la stesura della decisione sul caso Malpensa, che è ora all'esame di altre direzioni della Commissione interessate, in primo luogo quella sulla concorrenza: i contenuti della decisione negativi per l'Italia. Una delle tesi di fondo della presa di posizione della Commissione è che lo spostamento dei voli al dei 2 milioni di passeggeri da Linate a Malpensa è discriminatoria e favorisce l'Alitalia. I tempi per la ricerca di un'intesa sembrano stringersi.

Nuovo disegno di legge

Niente tasse per cinema e concerti

ROMA. Spettacoli cinematografici con interpreti da Oscar e film di serie B; rappresentazioni teatrali; grandi e piccoli concerti, manifestazioni sportive e anche rievocazioni storiche saranno unite da un comune denominatore: non pagheranno più le tasse. Lo consente il disegno di legge delega che riforma l'imposta sugli spettacoli approvato dal Senato in via definitiva. La nuova imposta «sugli intrattenimenti», ha commentato il sottosegretario alle Finanze Pierluigi Castellani, «aggiunge un altro importante tassello al disegno complessivo di riforma fiscale che questo governo sta portando avanti». Le esenzioni disposte dalla normativa seguono «un'ottica - ha spiegato Castellani - di valorizzazione delle attività che producono e diffondono cultura e che valorizzano la persona umana attraverso la pratica sportiva». **[r. e. s.]**

IL PUNTO DEI MERCATI

Piazza Affari ancora giù

SEDUTA pesante per Piazza Affari che si è rivelata ieri la peggiore delle europee e [redacted] riuscita [redacted] a [redacted]gire all'avvio positivo di Wall Street, per subirne invece il peso quando il Dow Jones cancellava il rialzo. La seduta, trascorsa tutta in terreno negativo, è così terminata sui valori minimi della giornata. Nel finale l'indice, esposto all'inversione della borsa Usa ha chiuso [redacted] quota 24.454 (-1,67%), con cali piuttosto pesanti per diverse blue chip.

La pressione dell'offerta ha interessato l'intero listino, anche se a trascinare al ribasso la quota hanno dato [redacted] significativo contributo alcuni titoli guida, soprattutto Eni (-2,53%) e Tim (-2,84%). Fra le blue chip i realizzi hanno colpito in modo pesante anche titoli che si erano mossi bene nelle ultime sedute, quali Banca Intesa (-4,25%), Olivetti (-3,63%), Edison (-3,51%) e Alleanza (-2,29%).

La mancanza di novità dai comitati esecutivi di Generali e Comit ha lasciato il campo aperto alle prese di beneficio sui titoli che erano stati interessati dalla corrente speculativa relativa al riassetto [redacted]gli equilibri all'interno della galassia Mediobanca. Pesanti soprattutto Comit (-4,02%) [redacted] Banca Roma (-2,95%), hanno limitato i danni le Generali (-1,68%), mentre Mediobanca si è mossa in controtendenza (+1,54%) nell'idea che prima o poi verrà affrontata la questione dell'assetto azionario.

Chiudono in positivo anche Fiat (+0,23%), dopo l'accoglienza tutto sommato favorevole ai dati semestrali di New Holland, e Ina (+0,30%). Su quest'ultima hanno giocato a favore le attese di sviluppi positivi della vicenda Bnl, cui però hanno fatto da contraltare le vendite su Banco Napoli (-1,24%) [redacted] sulle stesse Bnl rnc (-1,26%).

Da segnalare la fiammata di Telecom (fino a un massimo giornaliero [redacted] 15.340, +1,29%), dopo la notizia della vittoria nell'asta per uno dei gestori della telefonia fissa in Brasile, anche [redacted] poi il titolo ha risentito della pressione esercitata sull'intero listino, perdendo l'1,18% a 14.967 lire.

Tra i titoli minori recuperano ancora terreno le Grandi Viaggi (+2,90% [redacted] 2769) che, dopo il negativo debutto in Piazza Affari di lunedì scorso, rimangono ancora distanti dal prezzo di collocamento (2875).

Sui mercati valutari il pomeriggio ha visto [redacted] buon recupero del dollaro, causato soprattutto dalla [redacted]a debolezza dello yen, frastornato dalle incertezze politiche giapponesi, in vista del varo del governo di Keizo Obuchi. Il biglietto verde è così risalito sulla moneta giapponese fino a 142,82, portandosi a 1,7755 sul [redacted] (era a 1,7730 al fixing [redacted] Francoforte) e a 1751 sulla lira (1748,73 alla rilevazione di Bankitalia). Sostanzialmente stabile il cambio marco-lira, a 986,58 (986,59 secondo Bankitalia).

Sul mercato [redacted] termine, il future sul Btp decennale ha chiuso con un nuovo record, a 121,16, dopo [redacted] toccato un massimo a 121,24. Il mercato obbligazionario beneficia in particolare del nervosismo che domi[redacted] i mercati borsistici [redacted] dell'andamento rialzista dei treasuries americani, sostenuti dalla forza del dollaro.

ECONOMIA [redacted]

[redacted] Morgan-Suisse: [redacted] fusione?

E' una [redacted] senza conferme, ma il mercato sta dimostrando [redacted] crederci. Si tratta del possibile matrimonio transoceanico fra il colosso bancario-assicurativo svizzero Credit Suisse Group e la banca d'investimenti americana J.P. Morgan. Il quotidiano svizzero Tages Anzeiger ha parlato di «voci di mercato» che davano per certe le [redacted] di avvicinamento fra i due giganti bancari.

[redacted] Impregilo aumenta il capitale

L'assemblea straordinaria dei soci di Impregilo Spa, tenutasi ieri sotto la presidenza di Franco Carraro, ha deliberato di ampliare la delega ad aumentare il capitale sociale già conferita al Consiglio di amministrazione il 26 giugno '97, per ricomprendervi la facoltà [redacted] riservare aumenti di capitale a pagamento ai dipendenti.

[redacted] lascia [redacted]

Il gruppo Italcementi ha ceduto l'intera quota, pari al 19,22%, nella Monrif. La cessione è avvenuta mediante il collocamento presso investitori istituzionali italiani ed esteri di 28,8 milioni di azioni per un controvalore di 45,8 miliardi, [redacted] plusvalenze significative. Il gruppo Monti Riffeser ha incrementato la propria quota del 5,7%, mentre il gruppo Italcementi mantiene la quota in Poligrafici editoriale (12,06%).

[redacted] Benetton cede Asolo

Il gruppo Benetton ha concluso un accordo per la cessione del marchio Asolo - nato nel 1975 - leader nella scarpa tecnica da montagna, ai fratelli Marco e Luca Zanatta, eredi di una famiglia di esperti ed attivi imprenditori del settore. L'operazione prevede il mantenimento di una quota [redacted] minoranza del 10% da parte di Benetton. La produzione di Asolo nel '97 si è attestata sulle 350.000 paia di scarpe.

[redacted] [redacted]

Amsterdam (Aex) 1244.90 (-0.72); Bruxelles (Bel 20) 3542.33 (-1.08); Francoforte (Dax) 5853.63 (-0.60); Hong Kong (Hang Seng) 7808.83 (-1.48); Londra (Ftse 100) 5844.10 (+0.14); Madrid (Ibex 35) 10410.30 (+0.68); Parigi (Cac 40) 4139.19 (+0.41); Sydney (Allord) 2693.20 (-1.21); Tokyo (Nikkei) 16156.09 (+0.27); Zurigo (Smi) 8102.70 (+0.12); New York (Dow Jones) 8914.96 (-0.22).

IL [redacted] [redacted]

Banca Popolare [redacted] Ravenna 35000; Carnica 4000; Cassa di Risparmio di Bologna 30200-30700; Cassa di Risparmio di Parma & Piacenza 3160-3200; Eurosviluppo 22; Kariba 68.50-69; [redacted] Intra 110-111.50; Ob Pirelli 112-113; Pharmacia 5800.
WARRANT: Banca Intermobiliare 1820; Bonaparte [redacted] 22-28; Fin.Part. 140-163; Kariba 55-56; Milano 1000-1040; Ricchetti 560; Sai risp 2050-2150.

CAMBI VALUTE

Valute estere	[redacted]	Valuta precedente
Dollaro Usa	1748,73	1751,11
ECU	1945,64	1947,81
Marco tedesco	986,59	986,35
Franco francese	294,26	294,14
Sterlina	2875,09	2902,34
Fiorino olandese	874,98	874,83
Franco belga	47,84	47,83
Peseta spagnola	11,62	11,62
Corona danese	256,61	258,80
Lira irlandese	2480,22	2479,65
Dracma	5,93	5,94
Escudo portoghese	9,64	9,64
Dollaro canadese	1168,75	1171,43
Yen giapponese	12,31	12,41
Franco svizzero	1176,60	1173,70
Scellino austriaco	140,22	140,18
Corona norvegese	232,36	233,25
Corona svedese	223,81	227,90
Marco finlandese	324,54	324,46
Dollaro australiano	1067,95	1073,94

ORO: CHIUSURE

(Prezzo vendita in $ per oncia) (oncia troy = gr. 31,1035)

Mercati	29-07-98	28-07-98
Hong Kong	290,80	290,00
Zurigo	290,80	290,75
Londra	289,70	290,90
Francoforte	291,10	290,74
Milano (L./gr.)	16499,00	16570,00
New York	289,30	291,40

QUOTAZIONI BOT

Scadenza	Giorni	Prezzo	Resa
14/08/98	14	99,794	5,157
15/09/98	46	99,324	5,646
15/10/98	76	99,038	4,811
16/11/98	108	98,626	4,813
15/12/98	137	98,500	4,117
15/01/99	168	97,850	5,292
15/02/99	199	97,600	4,556
15/03/99	227	97,299	4,503
15/04/99	258	96,850	4,577
15/05/99	287	96,560	4,519
15/06/99	318	96,239	4,425
15/07/99	349	95,955	3,392

MONETE AUREE

Sterlina (v.c.)	122.600 - 126.000
Sterlina (n.c.)	124.000 - [redacted]
Sterlina (post.74)	123.500 - 127.000
Marengo italiano	114.000 - 119.000
Marengo svizzero	100.000 - 104.000
Marengo francese	98.000 - 103.000
Marengo belga	97.000 - 103.000
Marengo austriaco	96.000 - 107.000
20 Marchi	125.000 - 128.000
10 Dollari liberty	425.000 - 440.000
10 Dollari indiano	560.000 - 630.000
20 Dollari liberty	680.000 - 720.000
20 Dollari St.Gaudens	690.000 - 730.000
4 Ducati Austria	292.000 - 325.000
100 Corone Austria	500.000 - 530.000
100 Pesos Cile	315.000 - 345.000
Krugerrand	[redacted] - [redacted]
50 Pesos Messico	[redacted] - 650.000

RISTRETTO MILANO

Titoli	Quot.	Var.
Autost. Merid.	25000	-4,21
B. Pop. Crema	93500	-0,53
B. Pop. Cremona	16700	0,00
B. Pop. Emilia	103500	0,00
B. Pop. Luino-Varese	11700	-2,09
B. Cr. Pop. Siracusa	24500	0,00
B. Pop. Novara	15400	-7,89
B. Pop. Sondrio	41500	+1,72
B. Provincia Napoli	1550	+0,32
Italiana Assicurazioni	15000	0,00
Napoletana Gas	4150	0,00
Frette	9250	+1,54
Ferrovie Nord Milano	2550	-1,92
Bs priv.	1400	-2,35
Finpe	371	-9,73
Borgosesia	100	-1,96
Borgosesia r.	97	0,00
Base H priv.	146	0,00
Bonaparte	50	+2,04

LIRA INTERBANCARIA

Periodo	Denaro	Lettera
Overnight	5,250	5,250
Cal	5,187	0,000
T/N	5,250	5,187
S/N	5,187	5,187
1 Settim.	5,125	5,125
2 Settim.	5,062	5,125
1 mese	5,000	5,062
2 mesi	4,937	5,000
3 mesi	4,875	4,875
6 mesi	4,625	4,625
9 mesi	4,375	4,500
12 mesi	4,375	4,437

TITOLI ITALIANI AL SEAQ

Azioni	29-07-98	28-07-98	Variaz.
Alleanza	nr	nr	-
Banca Roma	nr	nr	-
Benetton	nr	nr	-
Bulgari	10100	10100	0
Cir	[redacted]	1350	0
Comit	nr	[redacted]	-
Compart	nr	nr	-
Credit	nr	nr	-
Edison	14465	14465	0
Eni	11500	11500	0
Fiat ord	7536	8275	-738
Fiat priv.	4450	4450	0
Fiat rnc	3450	3450	0
Gemina	nr	nr	-
Generali	[redacted]	68400	0
Ifi priv.	nr	nr	-
IMI	27875	27875	0
Ina	5120	5120	0
Italgas	nr	nr	-
Mediobanca	nr	[redacted]	-
Montedison	2360	2360	0
Olivetti ord.	[redacted]	3075	0
Parmalat	nr	nr	-
Pirelli	6175	6175	0
Ras	nr	nr	-
Rinascente	nr	nr	-
S.Paolo Torino	32000	32000	0
Sirti	nr	nr	-
Telecom	14800	14750	+50
Telecom rnc	8935	8935	0
Tim ord	11950	11600	+350
Tim rnc	nr	nr	-

INDICI BORSA

Valori di Milano	29-07-98	%
MIB	1462	-1,88
MIBTEL	24454	-1,67
MIB 30	36573	-1,83
MIDEX	22793	-1,11
MIR (Ristretto)	1285	-2,21

FIB 30

Scadenza	Apert.	[redacted]	[redacted]	Max.
Set. 98	[redacted]	[redacted]	36505	37350
Dic. 98	37400	37132	35975	37735
Mar. 99	37313	37313	37313	[redacted]

OBBLIGAZIONI DEL 29-07-98

Titoli	Prezzo
Enel 85/00 ind. II	101,43
Enel 85/00 ind. III	100,75
Enel 88/01 ind. I	102,70
Enel 88/99 ind. II	100,51
Enel 91/01 ind. I	105,58
Enel 91/03 ind. I	103,80
Enel 93/00 ind. I	103,80
Enel 93/01 ind. I	102,85
Enel 93/03 II 6% 3	113,85
ENI 93/03 ind.	104,50
IMI 96/03 z.c.	73,75
IMI 96/06 tasso f.	112,11
COOP 8% 75/05	104,40
COOP 9% 76/06	105,20
Autostrade 93/00 ind. I	101,50
Ente FF.SS. 85/00 ind. III	111,32
Ente FF.SS. 89/99 I.V.	100,60
Ente FF.SS. 90/98 ind. I	101,45
Ente FF.SS. 94/97	100,82
Ente FF.SS. II 90% 94/04	110,50
Ente FF.SS. 94/04 ind. I	102,61
Ente FF.SS. 96-01	Sosp.
Ente FF.SS. 96-06 T.V.	99,70
Apss 95/00 ind. I	112,80
S Paolo c.l. 5%	113
S.Paolo c.l. 6%	101,50
S. Paolo c.l. 8% Conv.	102,50
S. Paolo o.p. 8% Ex 5%	103,50
S. Paolo o.p. 6%	[redacted]
Cassa Credito 96/01 T.V.	101,70
Mediobanca 94/04 ind. I	108
Mediobanca 96/01 mc c.	112,52
[redacted]	86,10
Mediobanca Gm 96/06 z.c.	84,01
Mediobanca 96/11 z.c.	[redacted]
Mediob. CDP 97/09 z.c.	89,57
Mediob. US$ 97/02 z.c.	83,60
Mediobanca M800 97/00	176
Mediob. Telecom 97/01	146,05
Olivetti 94/01 T.V.	101
Parmalat 94/00 T.V.	101,34
CONVERTIBILI	
B.ca Intesa TV 98/03 ord.	298,54
B.ca Intesa TV 98/03 rsp.	248,71
B.ca P. Berg. TV 95/00	165,10
B.ca Pop. Brescia 6%	440,72
CIR 6% 94/98	100,00
Cred. Fond. 94/01 8,5%	135
IMI Cde 95/00 10%	128
Mediob. Alt 4% 93/98	209,47
Mediob. Cofinpar 8% 93/99	158
Mediob. Sai 6%	158,71
Mediob. Unicem 4,50% CV	136
Mediob. Unicem 5,50% CV	157
Olivetti 7,50%	231,38
Olivetti TV 98/02	366,28
R. De Medici 95/01 8,25%	125,94
TITOLI DI STATO	
B.O.T. 14/8/98	99,80
B.O.T. 15/9/98	99,32
B.O.T. 15/10/98	99,03
B.O.T. 16/11/98	98,62
B.O.T. 15/12/98	98,50
B.O.T. 15/1/99	97,85
B.O.T. 15/2/99	97,60
B.O.T. 15/3/99	97,30
B.O.T. 15/4/99	96,89
B.O.T. 14/5/99	96,54
B.O.T. 15/6/99	96,30
C.C.T. 1/11/98	99,87
C.C.T. 1/12/98	99,92
C.C.T. 1/1/99	100
C.C.T. 1/2/99	100,00
C.C.T. 1/3/99	100,21
C.C.T. 1/4/99	Sosp.
C.C.T. 1/5/99	100,71
C.C.T. 1/10/98	99,83
C.C.T. 1/4/00	100,31
C.C.T. 1/5/00	100,36
C.C.T. 1/6/99	100,38
C.C.T. 1/6/98	100,40
C.C.T. 1/11/98	100,70
C.C.T. 1/1/00	100,85
C.C.T. 1/2/00	101,13
C.C.T. 1/3/00	101,25
C.C.T. 1/5/00	101,47
C.C.T. 1/6/00	101,60
C.C.T. 1/8/00	101,81
C.C.T. 1/10/00	101,04
C.C.T. 1/1/01	101,15
C.C.T. 1/4/01	101,25
C.C.T. 1/08/94-01	101,34
C.C.T. 1/10/01	101,39
C.C.T. 1/11/94-01	101,30
C.C.T. 1/4/93-03	101,25
C.C.T. 1/1/99	101,56
C.C.T. 1/3/02	101,35
C.C.T. 1/4/95-02	101,35
C.C.T. 1/9/95-02	101,53
[redacted]	101,65
C.C.T. 1/10/95-02	101,66
C.C.T. 1/11/95-02	101,67
C.C.T. 1/12/95-02	101,75
C.C.T. 1/2/96-03	101,87
C.C.T. 1/4/96-03	101,84
[redacted]	101,90
C.C.T. 1/7/96-03	102,08
C.C.T. 1/1/96-04	104
C.C.T. 1/9/96-00	102,04
C.C.T. 1/11/96-00	109,82
C.C.T. 1/1/94-99	101,34
C.C.T. 1/1/97-01	100,91
C.C.T. 1/1/95-03	101,50
C.C.T. 1/2/97-01	100,80
C.C.T. 1/5/97-04	100,90
C.C.T. 1/8/95-01	101,15
C.C.T. 1/9/87-04	100,88
C.C.T. 1/5/98-05	100,12
Ctz 30/08/96-31/08/98	99,30
Ctz 31/10/96-30/10/98	98,70
Ctz 15/1/97-99	97,95
Ctz 14/3/97-15/3/99	97,29
Ctz 15/4/97-15/10/98	99,42
Ctz 15/5/97-14/5/99	96,58
Ctz 30/6/97-30/12/98	98,89
Ctz 15/7/97-15/7/99	96
Ctz 15/9/97-15/9/99	97,20
Ctz 30/9/97-30/9/99	96,15
Ctz 15/12/97-[redacted]	96,34
[redacted]	94,31
Ctz 16/3/94-16/3/00	93,30
Ctz 15/4/94-15/10/99	94,88
Ctz 29/5/98-31/5/00	92,48
Btp 1/1/02 12%	123,16
Btp 17/1/99 12%	102,89
Btp 1/3/01 12,5%	114,89
Btp 1/6/01 12%	118,51
Btp 1/9/01 12%	121
Btp 16/9/96 12%	108,39
Btp 1/5/02 12%	125,13
Btp 18/5/99 12%	105,32
Btp 1/9/02 12,00%	[redacted]
Btp 1/01/03 12%	129,06
Btp 1/3/03 11,50%	127,96
Btp 1/6/03 11,00%	[redacted]
Btp 1/8/98 14,00%	[redacted]
Btp 1/8/03 10,00%	123,59
Btp 1/10/98 9,00%	100,50
Btp 1/10/99 9,00%	119,75
Btp 1/1/23 9%	149,32
Btp 1/01/04 8,50%	114,29
Btp 01/01/99 8,50%	101,45
Btp 1/4/99 8,50%	102,52
Btp 1/1/04 8,50%	118,75
Btp 1/06/99 8,50%	102,52
Btp 1/06/04 8,50%	118,31
Btp 22/12/23 8,50%	140
Btp 1/12/99 8,5%	106,08
Btp 1/1/95-05 8,50%	125,89
Btp 15/7/95-00 10,5%	111,01
Btp 1/9/95-05 10,5%	130,86
Btp 1/4/95-00 10,5%	108,45
Btp 1/4/95-05 10,5%	132,26
Btp 1/11/95-00 10,5%	101,25
Btp 1/11/95-00 10,5%	112,99
Btp 1/2/96-06 9,5%	129,10
Btp 1/2/96-99 9,5%	102,32
Btp 1/2/96-01 9,5%	111,00
Btp 1/5/96-01 9,50%	113,00
Btp 15/4/96-99 9,50%	100,34
Btp 01/07/96-06 8,75%	129,35
Btp 01/07/96-99 8,25%	103,42
Btp 01/07/96-01 8,75%	114,35
Btp 15/9/96-01 7,75%	109,50
Btp 1/10/96-99 7,5%	100,51
Btp 1/11/96-06 7,75%	119,25
Btp 1/1/97-02 6,25%	105,40
Btp 1/1/97-00 6%	102,26
Btp 1/11/96-26 7,25%	129,90
Btp 1/2/97-07 6,75%	117,70
Btp 15/2/97-00 6%	102,45
Btp 1/3/97-02 6,25%	105,80
Btp 15/5/97-00 6%	102,10
Btp 15/5/97-02 6,25%	106,05
Btp 1/7/97-07 6,75%	113,70
Btp 15/8/97-00 5,5%	102,32
Btp 15/8/97-02 5,75%	104,50
Btp 1/11/97-07 6%	108,03
Btp 1/11/97-27 6,50%	116,36
Btp 15/1/98-01 5%	101,44
Btp 15/2/98-03 5%	101,75
Btp 15/4/98-01 4,5%	100,29
Btp 1/5/98-03 5%	100,64
Btp 1/5/98-03 4,75%	100,76

quando la Borsa sale e scende
è comodo comprare [redacted] vendere le azioni col PC da casa propria in un minuto allo 0,35 per cento
domandatelo ai nostri Clienti
è sempre più facile incontrarci
Per saperne di più visitateci su Internet
oppure telefonateci allo 011.53010
directa
http://www.directa.it
directa@directa.it
via Bertola 6 10121 TORINO

IL MERCATO AZIONARIO DEL 29-07-98

Azioni	Prezzo ufficiale	Differ. %	Prezzo chiusura	Minimi 1998	Massimi 1998	Quantità scambiate
A Acque De Ferrari	6000	-0,37	6000	4959	8175	4000
Ac. De Ferrari r.n.c.	3295	+4,21	3295	2545	4245	2000
Acq. Nicolay	4457	-0,07	4500	4168	6666	5000
Acqua Marcia	650	+2,80	650	385	841	60000
Aedes	12650	-0,17	12800	11358	17974	2000
Aedes r.n.c.	6875	+0,68	[redacted]	5825	10699	2000
Aem	2146	-1,15	2153	2066	2735	10907500
Aeroporti di Roma	11550	-1,63	11531	9321	16381	225000
Alitalia	6182	+0,34	6228	2590	6773	3356000
Alleanza	24569	-3,34	24494	17869	29486	2041500
Alleanza r.n.c.	17751	-1,82	17650	11520	27901	156000
Allianz Subalpina	21058	-3,65	21000	16756	27910	9750
AMGA	1435	-1,31	1420	1279	1844	120000
Ansaldo Trasporti	3683	-2,18	3651	2456	4950	170000
Arquati	3013	-2,65	2983	2882	4568	97500
Assitalia	11984	-2,85	12108	8326	17190	39000
Auschem	5450	-0,83	5450	4550	8044	5000
Autogrill Spa	11861	-2,19	11690	[redacted]	14814	190000
Autostrada TO-MI	10055	-0,49	10060	4534	10910	109500
Autostrade priv.	7310	-0,99	7326	[redacted]	8884	282500
B Bastogi	125	-2,43	122	65	226	1000000
B. Agr. Mantovana	27343	-2,49	27107	18158	29370	342000
B. Agr. Mantov. w. 01	3214	-4,03	3222	2491	[redacted]	150000
B. Carige	16706	-0,83	16505	13572	21721	77500
B. Legnano	[redacted]	-2,31	11827	[redacted]	13867	[redacted]
B. Roma	3999	-3,55	3953	1811	4237	[redacted]
[redacted]	11265	-2,44	11081	7987	[redacted]	2199000
[redacted]	[redacted]	-1,32	10392	[redacted]	12228	4458000
B. Intesa w. 98/02	2393	-2,49	2378	1867	2914	[redacted]
B. Intesa r.n.c.	[redacted]	-0,69	[redacted]	[redacted]	6536	7484000
B. Int. w. 98/02 r.n.c.	1394	-2,65	1389	892	1875	1329000
Bnl r.n.c.	55126	-1,84	55261	26001	59619	[redacted]
B. Pop. Berg. Cr. Var.	40814	-0,68	40559	31175	49048	204750
B. P. Bergamo w. 00	2537	-0,35	2552	1332	3174	570000
B. Pop. Bergamo w. 04	2670	[redacted]	2081	1045	2436	570000
B. Pop. Brescia	43140	+0,11	43248	16844	43276	364050
B. P. Comm. e Ind	38918	-0,11	39096	[redacted]	39408	456600
B. Pop. Intra	[redacted]	-0,19	23000	21857	27536	12500
B. Pop. Lodi	[redacted]	-1,19	[redacted]	[redacted]	[redacted]	57000
[redacted]	[redacted]	[redacted]	14766	11338	[redacted]	[redacted]
B. Pop. Spoleto	[redacted]	-0,83	17900	13565	22177	4500
[redacted]	183866	-1,80	184409	162202	187524	[redacted]
B. S. Paolo Brescia	9677	-1,16	[redacted]	6273	11149	[redacted]
B. S. P. BS w. 97-99	6730	-1,57	6740	4032	8033	[redacted]
B. Desio e Brianza	6570	-0,99	6510	[redacted]	[redacted]	7500
Bna	3087	-2,12	3097	1571	4097	160000
Bna priv.	1800	-2,60	1780	890	2768	90000
Bna r.n.c.	1709	-3,23	[redacted]	1055	2571	225000
B. Toscana	9779	-1,91	9671	4884	10526	136000
B. Chiavari	6780	+0,10	6774	3950	6725	47500
B. Napoli	2780	-2,63	2799	2075	3609	2570000
B. Napoli r.n.c.	2579	-2,42	2570	[redacted]	[redacted]	215000
B. Sardegna r.n.c.	32979	+1,96	33161	16058	41405	104250
Bassetti	16013	-2,95	16090	10800	20000	22500
Bayer	83200	-1,56	[redacted]	63585	95240	9250
Bayerische Vita	15255	-0,18	15240	13828	16380	260000
Beghelli	5438	-2,23	5396	5439	6611	340000
Benetton	3475	-2,25	3405	2877	4204	3345000
Bleda	35	-2,75	34	23	100	40500000
Boero	9910	0,00	9910	8400	11477	0
[redacted]	18200	0,00	16200	13417	23114	0
Brembo SpA	23882	-0,83	24024	16680	29844	10500
[redacted]	492	+5,25	486	190	793	140000
Buffetti	6462	-1,76	6446	6300	7350	94000
Bulgari	9083	-0,72	9102	8255	12765	758000
C Caffaro	[redacted]	-2,84	2882	1797	2873	165000
Caffaro r.c.v.	2298	0,00	2350	1891	3620	0
Calcemento	2888	-1,13	2890	1995	3898	56000
Calcemento w. 97-98	1865	-3,82	1870	1292	2932	20800
Calp	6382	-0,73	6380	6382	9653	15000
Caltagirone	1884	-0,84	1800	1279	2398	40000
Caltagirone r.n.c.	1840	0,00	1840	1350	2777	0
Cam Finanziaria	4217	-0,12	4250	3301	5786	7500
Carraro	11779	-1,98	11792	3945	14842	18000
Cdl	4200	0,00	4200	3858	5980	7500
Cart. Burgo	13501	-0,80	[redacted]	10304	16345	173000
Cart. Burgo priv.	[redacted]	0,00	15850	11185	17800	0
Cart. Burgo r.n.c.	13250	-0,16	13100	[redacted]	[redacted]	[redacted]
Castelgarden	7218	-2,39	7126	7218	8296	120000
Cembre	7000	-2,11	[redacted]	5808	8922	1000
Cementir	2058	-1,01	2140	1704	3142	285000
Cem. Augusta	3310	-3,83	3310	2750	5438	5000
Cem. Barletta	7715	-3,53	7710	5580	14412	[redacted]
Cem. Barletta r.n.c.	6850	0,00	6850	3890	17255	0
Centenari Zinelli	290	+0,07	290	172	347	150000
Ceramiche Ricchetti	2712	-3,07	2710	2098	3756	272500
Ciga Hotels	2018	+0,65	2031	1162	2160	950000
Ciga Hotels r.n.c.	1925	-1,94	1925	1364	2391	20000
Cir	2194	+0,92	2172	1463	2759	1477500
Cir r.n.c.	1804	+0,56	1807	944	2097	990000
Cir r.n.c. 8/97	1575	-1,44	1575	1566	1728	70000
Cir r.n.c. 8/98	1673	0,00	1709	1516	1735	0
Cirio	1155	-2,20	1156	848	1809	590000
Cirio w.	610	-1,88	605	274	996	270000
Cofide	1053	-1,31	1041	713	1610	550000
Cofide r.n.c.	944	-1,41	950	642	1391	270000
Comau Fin.	5301	-2,47	5298	4405	7825	95000
Comit	12949	-4,27	12797	6260	14345	12582000
Comit r.n.c.	10101	-2,09	10018	6231	11622	156000
Compart	1683	-2,77	1665	1103	1989	11110000
Compart r.n.c.	1399	-2,85	1391	1015	1730	810000
Compart w.	445	-5,52	441	231	748	2640000
Compart w. 96-98	84	-3,24	81	57	118	2900000
Compart II w.	381	-5,41	377	217	858	450000
Cond. Acque P. Torino	[redacted]	0,00	7230	4888	11551	0
CAB	22633	-1,53	22457	[redacted]	24674	145000
Cr. Bergamasco	35121	-0,60	34876	30812	44568	33000
Credem	5757	-0,84	5723	4968	7512	102500
Cr. Fondiario	5541	-2,19	5609	2585	7461	140000
Cr. Italiano	9902	-2,10	[redacted]	5613	10447	10190000
Cr. Italiano r.n.c.	7776	-1,62	7803	4962	8727	297800
[redacted]	[redacted]	-0,53	20214	16051	25712	22500
Crespi	4159	-0,83	4131	4159	6772	[redacted]
CSP	15621	-1,32	15716	15621	27987	31250
Cucirini Cantoni	[redacted]	0,00	1850	1415	3012	0
D Dalmine	521	-2,71	520	474	917	775000
Danieli	13820	-0,58	13802	11734	21930	78000
Danieli r.n.c.	7534	-3,29	7512	6424	12516	85000
Danieli w.	3115	-2,50	3120	2071	6031	36000
Danieli w. 03	1740	+1,81	1731	1504	[redacted]	45000
Dereme	12098	-1,47	11976	10655	16387	18500
E Edison	16718	-2,50	16470	10076	19094	1145000
Ed. L'Espresso	[redacted]	-1,61	14068	8792	17185	26500
Emak	5941	-2,69	6000	5941	6761	20000
Eni	11669	-2,35	11568	9830	13272	20052500
ERG	6720	-1,39	6678	6678	8743	735000
Ericsson	105371	-1,45	104722	67415	128165	22700
Eridania Beghin-Say	374917	0,00	374500	279484	490143	0
Esaote	5445	+0,39	5474	4534	6232	61000
F Falck	12630	-1,71	12700	8081	15451	8020
Falck risp.	13038	0,00	13490	7800	15510	0
Fdr	6708	0,00	6950	5060	8668	0
Fiat	7528	-1,23	7531	5078	8719	14890000
Fiat priv.	4402	-1,52	4404	2714	5447	2120000
Fiat r.n.c.	4354	-1,52	4357	3035	5482	1380000
Finarte Asta	1580	-0,38	1575	1522	2596	60000
Fincasa44	416	+1,63	410	222	846	50000
Finmeccanica	1690	-1,34	1693	604	1817	7445000
Finmeccanica 1998-2000 w.	157	-1,13	156	131	185	4450000
Finmeccanica r.n.c.	1347	-1,10	1337	843	1718	75000
Fin. Part	1408	-2,76	1393	1078	1750	430000
Fin. Part priv.	824	-3,93	817	541	1072	290000
Fin. Part r.n.c.	914	+0,24	900	597	1264	130000
G Gabetti	[redacted]	-3,77	2885	1953	5019	10000
Garboli Rep.	[redacted]	[redacted]	[redacted]	1830	4000	0
Gefran	7801	+0,19	7810	7756	[redacted]	29000
Gemina	1412	-1,86	1419	745	1711	560000
Gemina r.n.c.	1800	-2,76	1849	1308	2537	25000
Generali	67317	-1,62	67160	41579	70784	3610000
Generali w. 01	77730	-1,56	77675	43641	81532	[redacted]
Gewiss	36177	-0,54	35984	33950	[redacted]	[redacted]
Gildemeister	8189	-3,37	8105	5960	10992	41000
Gim	1984	-0,25	1997	1317	2791	305000
Gim w. 1997	460	0,00	460	210	694	0
Gim r.n.c.	2297	-0,99	2320	1703	2919	30000
H HDP	1403	-1,41	1399	1060	1624	9225000
HDP r.n.c.	1143	-2,72	1141	989	1619	[redacted]
I I Grandi Viaggi	2712	+0,30	2769	2704	[redacted]	[redacted]
Ida Presse	[redacted]	-1,50	[redacted]	[redacted]	[redacted]	9000
Ifi priv.	35140	-3,37	34881	21032	[redacted]	[redacted]
Ifil	8029	-2,12	8000	6277	10692	256000
Ifil r.n.c.	4485	-1,80	4529	3920	[redacted]	[redacted]
Ifil w. 99	[redacted]	-3,48	3144	2457	5451	[redacted]
Ifil r.n.c. w. 99	2453	-4,92	2426	1596	4144	48000
Imi SpA	13634	[redacted]	13680	7762	13834	358000
Imi	30287	-2,64	30145	[redacted]	34346	2802000
[redacted]	2126	[redacted]	2150	1370	2991	90000
Impregilo	1554	-2,69	1540	1343	2298	2240000
Impregilo r.n.c.	1573	-5,58	1536	1333	2264	35000
Impregilo w. 99	703	-3,04	700	541	1284	640000
Impregilo w. 01	982	-2,05	970	595	1408	135000
Ina	5597	-0,60	5595	3558	6321	15304000
Intek	1547	-0,51	1545	1120	1963	40000
Intek r.n.c.	1182	-0,42	1180	855	1464	20000
Intermobiliare	6400	-0,85	6400	2560	7238	5000
Interpump	8632	-2,59	8400	5189	10115	[redacted]
IPI	[redacted]	[redacted]	[redacted]	2307	4289	[redacted]
Irce	11455	7,73	11393	8574	15561	21000
Italcementi	17231	-0,48	17221	12597	27221	155000
Italcementi r.n.c.	7969	-0,20	8043	5562	11226	162000
Italfondiario	28425	0,00	28400	25000	29812	0
Italgas	7580	-2,06	7545	6849	9190	1686000
Italmobiliare	58977	-1,57	59000	35629	74586	14800
Italmobiliare r.n.c.	30808	-2,25	31064	19265	40832	16900
Itiese	5314	-2,82	5278	5081	7973	361000
J [redacted]	11835	-0,77	11990	9450	16030	67000
Jolly Hotel r.n.c.	11360	0,00	11400	7100	11490	0
L La Doria	6148	[redacted]	[redacted]	4879	7415	47000
La Fondiaria Ass.	11830	-2,95	11647	9001	13781	1159000
La Fond. Ass. r.n.c.	8916	-3,06	8920	5167	11452	36000
La Gazzetta	4650	0,00	4650	3250	7350	0
Lazio S.S.	5500	-0,29	5430	5389	6744	41000
Linificio	925	0,00	928	862	1636	0
Linificio r.n.c.	771	-2,13	771	733	1405	10000
Locat	2084	-2,75	2050	1609	3300	92500
M Maffei	3089	+1,31	3100	2202	4404	22500
Magneti Marelli	3870	-2,20	3859	2563	5645	337500
Magneti Marelli r.n.c.	3346	-3,71	[redacted]	1756	5324	25000
Manuli Rubber	9008	-1,86	9000	6364	[redacted]	43000
Marangoni	5845	+3,76	5845	4586	7717	1000
Marzotto	23525	-1,09	23976	19969	29272	125250
Marzotto risp.	24225	[redacted]	24100	20150	29817	0
Marzotto r.n.c.	13092	+0,82	13560	12259	17063	3250
Mediaset	11323	-2,51	11209	8154	13038	3002000
Mediobanca	26097	+1,06	26147	17234	31187	2843500
Mediobanca w. 98-00	8397	-0,82	8455	[redacted]	10542	212000
Mediolanum	58838	-1,91	58777	30217	61807	143400
Merloni	11542	-1,61	11473	6288	15684	57500
Merloni r.n.c.	5657	-2,08	5566	2685	7787	53000
Milano Ass.	6851	-2,00	[redacted]	5467	9024	785000
Milano Ass. r.n.c.	4146	-1,43	4174	3085	5977	152000
Mittel	3473	+0,52	3500	2480	4346	30000
Mondadori	20087	-1,33	[redacted]	[redacted]	24030	482500
Mondadori r.n.c.	16800	0,00	[redacted]	[redacted]	22394	0
Monrif	1689	-0,59	1700	600	1971	70000
Montedison spa	2287	-0,47	2269	[redacted]	2805	25400000
Montedison spa risp.	2460	0,00	2550	1760	3334	0
Montedison spa r.n.c.	1468	-0,61	1473	1237	2091	2160000
Montefibre	1484	-1,20	1480	1245	3124	[redacted]
Montefibre r.n.c.	1343	-0,89	1345	1102	1978	30000
N Nai	568	-4,55	[redacted]	255	917	225000
Necchi	1109	-0,81	1106	631	1749	225000
Necchi r.n.c.	2000	0,00	2000	1310	2160	0
O Olcese	nr	nr,00	nr	970	1720	nr
Olivetti	3891	-4,77	3634	983	3878	61755000
Olivetti w. 98/02	2743	-6,19	2706	1536	2904	11455000
Olivetti priv.	3047	-3,57	3080	1694	3247	50000
Olivetti r.n.c.	2739	-5,10	2705	1362	2932	950000
P Pagnossin SpA	10778	-1,47	10828	7898	13090	277000
Parmalat Fin.	2534	-2,11	2530	2580	4522	3095000
Parmalat w.	2538	-3,39	2537	1601	3635	350000
Parmalat w. 03	2616	-2,84	2612	1494	3574	80000
Perlier	700	0,00	700	330	1185	0
Pininfarina	36024	-2,54	36000	30367	47835	7750
Pininfarina risp.	38724	0,00	38424	25250	48500	0
Pirelli spa	6031	-1,73	5996	4581	6979	9897500
Pirelli spa r.n.c.	3902	-2,28	3900	3389	5301	172500
Pirelli & C.	3787	-2,32	3871	2594	5124	912500
Pirelli & C. r.n.c.	3262	-1,57	3233	2475	4408	77500
Poligrafici Ed.	4507	-1,96	4545	2265	5858	288000
Premafin	1377	-1,43	1357	840	2256	140000
Premuda	[redacted]	+2,07	2680	1929	4325	162500
Premuda r.n.c.	4100	0,00	[redacted]	1977	[redacted]	0
R Ras	[redacted]	-1,54	28105	17364	31407	1229500
Ras r.n.c.	[redacted]	-1,84	17374	12243	21758	[redacted]
Ratti	4525	-0,61	4500	3600	7393	10000
[redacted]	15400	-0,82	15400	13917	22296	4000
Recordati r.n.c.	9672	-1,27	9679	7344	14110	14000
Reno De Medici	6003	-0,59	6012	4653	6623	332500
Reno De Medici r.c.v.	6100	-4,69	6100	4505	6920	2500
Reno De Medici r.n.c.	6175	-2,47	6200	2724	6500	10000
Rinascente	16210	-3,20	16112	13302	20874	591000
Rinascente priv.	8193	-3,65	8105	5499	11250	151000
Rinascente r.n.c.	8332	-3,62	8274	6903	12210	73000
[redacted]	3505	-3,92	3466	2199	5356	840000
Rinascente risp. w.	1845	-4,65	1835	913	3102	252000
Risanamento	28347	-1,40	29000	25800	37291	8500
Risanamento r.n.c.	[redacted]	[redacted]	15720	11550	22258	500
[redacted]	6451	-4,07	6400	6427	[redacted]	24000
Roland Europe	[redacted]	-2,28	5366	5066	7447	29000
Rolo Banca 1473	45952	-1,21	45455	[redacted]	48248	494250
[redacted]	5109	-3,02	4915	4690	8757	91000
S Sabaf	16684	[redacted]	16650	15135	25508	17500
Sadi	5003	-5,44	5200	4768	7459	3000
Saes Getters SpA	24644	-1,10	24902	24644	29879	14750
Saes Getters priv.	19933	-0,93	19800	16071	34413	2250
Saes Getters r.n.c.	16294	-0,61	16362	16165	24776	13000
Saffa	11061	-0,14	11003	8326	14176	231000
Saffa r.n.c.	15533	[redacted]	15600	6300	15523	0
Sai	23025	-2,94	22955	18680	27187	48500
Sai r.n.c.	[redacted]	-7,10	11891	8225	17763	154500
Sasib	14036	-3,82	14000	10087	20733	20000
Sasib r.n.c.	7057	-3,01	[redacted]	5265	11365	22000
Saipem	8617	-3,19	8571	6517	11772	1820000
Saipem r.n.c.	8469	-4,82	8500	7668	11741	19000
San Paolo	29023	-2,02	28895	17269	[redacted]	2739500
Savino Del Bene	3781	+6,30	3564	2502	4199	402000
Schiapparelli	529	-0,86	517	155	1309	1690000
Sef ord.	1264	-1,17	1254	583	1431	2850000
Sef r.n.c.	865	-1,00	859	447	954	2440000
Simint	17772	+3,33	17800	11572	20353	23000
Sirti	9676	-1,62	9633	9436	12640	244000
Smi	1209	-2,42	1200	771	1777	1382000
Smi r.n.c.	1214	-2,41	[redacted]	508	[redacted]	90000
Smi w. 99	475	-3,26	475	224	939	50000
Smurfit Sisa	1510	-2,58	1510	1179	2065	10000
Snia Bpd	2392	-2,37	2376	1758	3116	7456000
Snia Bpd r.c.v.	2495	-0,60	2495	1799	3144	5000
Snia Bpd r.n.c.	1877	-2,19	1898	1450	[redacted]	[redacted]
Sogefi	6446	-2,07	6456	4453	6772	42500
Sol	[redacted]	+1,52	6042	5970	6894	135000
[redacted]	1428	+1,64	1470	1292	2565	70000
Sopaf r.n.c.	[redacted]	-2,93	1116	1002	1903	65000
Sondel	5250	-1,29	5282	3272	7146	222500
Sorin Biomedica	8067	-1,84	8055	7612	10588	[redacted]
Stayer SpA	1866	-0,11	1899	[redacted]	2426	12500
Stefanel	3423	[redacted]	3500	3423	5693	402500
Stefanel r.c.v.	4700	0,00	4700	3767	[redacted]	0
Stefanel w.	1427	-3,52	1380	1394	2574	30000
St Microelectronics	112737	-1,16	111820	112737	129439	9380
T [redacted]	[redacted]	-1,25	8002	[redacted]	6744	37500
Tecnost	[redacted]	-0,26	5340	3735	6348	15000
Telecom Cavi	8635	+0,05	8635	5850	8781	19000
Telecom Cavi r.n.c.	7065	+0,04	7064	4959	7494	[redacted]
Telecom It.	14969	-2,94	14967	11363	15612	[redacted]
Telecom It. r.n.c.	10007	-1,13	10105	7925	11210	3370000
Telecom Italia Mobile	12021	-2,24	11910	7695	13329	12471000
Telecom It. M. r.n.c.	6810	-2,63	6742	5011	7766	[redacted]
Terme Acqui	1901	+0,06	[redacted]	650	3354	[redacted]
Terme Acqui r.n.c.	1517	+0,40	1530	521	2912	40000
[redacted]	33109	-3,81	32821	[redacted]	38970	190000
Toro w.	22263	-4,02	22527	[redacted]	32139	28250
Toro priv.	16893	-1,68	16432	10931	22375	18000
Toro r.n.c.	16005	-3,15	15947	11239	20906	149000
Tremo	4813	-0,84	4837	3216	5703	72500
U Unicem	17276	-0,70	17237	14121	22503	46000
Unicem r.n.c.	7910	-2,29	7905	6603	12395	[redacted]
Unipol	8317	-1,55	8252	5470	10549	220000
Unipol ord. w. 96-99	[redacted]	-1,98	1583	814	2201	114000
Unipol priv.	5414	-1,37	5448	3408	6746	[redacted]
Unipol priv. w. 96-99	[redacted]	-4,51	1453	721	2022	[redacted]
V Vianini Industria	1402	+0,14	1391	1384	2088	[redacted]
Vianini Lavori	4811	-0,70	4800	3142	5320	22500
Vittoria Ass.	9670	-4,54	9894	6708	12973	27000
Volkswagen	157683	+0,33	159592	93461	184840	[redacted]
Z Zignago	20900	-5,89	[redacted]	[redacted]	[redacted]	[redacted]
Zucchi	15400	0,00	15400	[redacted]	20586	0
Zucchi r.n.c.	9097	-0,03	9100	6581	12911	2000
[redacted]	14294	+0,06	14319	11681	16573	37000

* Minimi e massimi non rettificati rispetto ad operazioni sul capitale ed a stacco dividendi.

FONDI D'INVESTIMENTO

ITALIANI	28-07	27-07
Adriatic Bond	24471	24446
Adriatic Americ	33541	33884
Adriatic Europe	33790	33696
Adriatic Far East	9562	9491
Adriatic global	36238	36356
Adriatic Multi Fund	22997	22158
Agrifutura	25271	25229
Alleanza Obblig.	10826	10826
Alpi Azionario	15714	15712
Alpi Obbligaz.	10809	10815
Alto Obblig.	12417	12478
Alto Bilanciato	21917	21908
Alto Azionario	24196	24213
Alto Monetario	10636	10658
America 2000	25432	26986
Amerigo Vespucci	15235	15229
Apulia Azionario	20812	20836
Apulia Internaz.	14587	14609
Apulia Obbligaz.	11671	11071
Arca Az. America	35452	36193
Arca BT-B' Term	13973	13973
Arca Az. Europa	22565	22815
Arca Az. Far East	9144	9265
Arca Az. Italia	38847	38837
Arca BB	52489	52542
Arca Bond	17839	17879
Arca B. Doll. (Lire)	12750	12732
Arca Bond Ecu (Lire)	11803	11600
Arca Bond Yen (Lire)	9631	9604
Arca MM	20550	20580
Arca RR	13768	13770
Arca Te	24263	24261
[redacted]	25864	25865
Arcobaleno	21958	21929
Aretusa	21445	21468
Asteso Monetario	10029	10030
Asteso Obbligazion.	10034	10036
Aureo	44743	44801
Aureo Bond	13501	13502
Aureo Gestiob	15763	15767
Aureo Global	21751	21856
Aureo Monetario	10534	10533
Aureo Multiaz	18267	18321
Aureo Prev	18846	18858
Aureo Rend.	28803	28808
Azimut	33078	33089
Azimut America	20920	21122
Azimut Borse Int.	21222	21401
Azimut Europa	[redacted]	22400
Azimut Fixed Rate	13831	13863
Azimut Floating Rate	11816	11816
Azimut garanzia	18943	18942
Azimut Gar. Val	10957	10901
Azimut Cr. Italia	34165	34156
Azimut Reddito	[redacted]	[redacted]
Azimut Pacifico	10118	10044
[redacted]	12982	12971
Azimut Solidarietà	11701	11700
Azimut Trend	25154	25399
Azimut [redacted] Ecu	8436	8476
Azimut Trend Italia	[redacted]	21923
Azimut Trend Value	10879	10865
Azimut Trend Tassi	12429	12428
Azzurro	59438	59637
[redacted]	22838	22845
B.N. Azioni Italia	22978	[redacted]
B.N. Monetario	10137	10135
[redacted]	[redacted]	10512
[redacted]	17123	17122

	28-07	27-07
B.N. Obblig. Internaz.	12024	12014
B.N. Obbligaz. Italia	10797	10791
B.N. Opportunità	13041	13039
B.N. Reddito Italia	12881	12892
B.N. Previdenza	[redacted]	22315
B.N. Valuta Forte	10.20	10.17
Bipi Cb	16877	16890
BPB Rembrandt	17165	17158
BPB Rubens	16262	16254
BPB Tiepolo	12475	12475
BPB Tiziano	30052	30124
Brianza Reddito	10332	10330
Capitalcredit	26845	26843
Capitalgest	38231	38284
Capitalgest az.	34619	34661
Capitalgest B. Dollari	11140	11081
Capitalgest B. Marchi	10568	10570
Capitalgest Europa	13963	14018
Capitalgest Internaz.	18625	18610
Capitalgest Moneta	15644	15640
Capitalgest Pacifico	6367	6363
Capitalgest rend.	14792	14793
Capitalrom	37878	38059
Carifondo Ala	15344	15346
Carifondo Ariete	25456	25563
Carifondo Atlante	24496	24626
Carifondo Az. America	13718	13836
Carifondo Az. Asia	7660	7625
Carifondo Az. Europa	15263	15326
Carifondo Az. Italia	19087	19097
Carifondo Bond	13851	13853
Carifondo Car. Az.	14085	14153
Carifondo Dol. Obbl.	12979	12957
Carif. Dol. Obbl. ($)	7.37	7.38
Carif. Magna Grecia	14129	14124
Carif. M. Grecia Az.	12243	12256
Carif. M. Grecia Ob.	10890	10897
Carif. Marchi Obbl.	10282	10292
Carif. Mar. Obbl. (DM)	10.54	10.53
Carifondo Car. Mon.	14742	14741
[redacted]	49065	[redacted]
Carifondo High Yield	10636	10646
Carifondo Libra	57383	57474
Carifondo Cassa Obb.	15059	15055
Carifondo Lire più	22591	22563
Carifondo P.E.	8706	8732
Carifondo Tesoreria	11408	11407
Carifondo Blue Chips	16916	16945
Carifondo Strong Curr.	12872	12868
Centrale America	30482	30774
Centr. Az. Immob. Int.	8683	8683
Centr. America ($)	17.31	17.52
Centrale Bond A. ($)	12.25	12.27
Centr. Bond G. (DM)	12.26	12.26
Centrale Capital	47199	47297
Centrale Cash	13064	13064
Centr. Conto Cor.	15169	15166
Centr. Em. America	11237	11358
Centr. Em. Asia ($)	4.94	4.94
Centr. Em. Asia	8690	8677
Centr. Em. Bond	10082	10060
Centr. Em. Europa	12144	12116
Centr. Giappone	7904	7976
Centr. Giappone (Yen)	839.38	837.88
Centr. Europa	49549	49732
Centr. Europa (Ecu)	25.42	25.52
Centrale Global	33537	33669
Centrale G8 Blue Chips	20583	20624
Centrale Italia	28212	28233
Centrale Money	21549	21624

	28-07	27-07
Centrale Redd.	30189	30204
Centr. Cash M. (DM)	11.06	11.06
Centrale Cash D. ($)	11.80	11.81
Centr. Tasso Fisso	12100	12103
Centrale Tasso Var.	10481	10480
Cisalpino Azionario	31621	31656
Cisalpino bilan.	34732	34823
Cisalpino Cash	13361	13361
Cisalpino Cedola	11103	11094
Cisalpino Index	25643	25671
Cisalpino redd.	21081	21094
Clam Azioni Italiane	18312	18316
Clam Cash Imprese	10517	10513
Clam Fenice	10194	10143
Clam Oriente	10246	10239
Clam Pegaso	10128	10127
Clam Regolo	11879	11879
Clam Sestante	15078	15082
Clam Sirio	16398	16456
Clam Liquidità	12647	12645
Clam Obbl. Estere	13979	13953
Clam Obbl. Italiane	12090	12091
Columbus Int. Bond	12562	12632
Columbus Int. Bond $	7.19	7.19
Comit Azione	24877	24584
Comit Obbl. Estero	11024	11010
Comit Plus	23294	23292
Comit Reddito	11603	11597
Consultinvest Az.	22118	22185
Consultinvest Red.	11368	11366
Cooperazione Monetario	[redacted]	10787
Cooperazione Obbligaz.	10477	10475
Cr Trieste Obblig.	11865	11864
Credis Globale	12040	12042
Credis Monetario Lire	11740	11742
Credis Obbl. Int.	11766	11754
Credis Trend	15552	15609
Cristoforo Colombo	29817	30255
Dival Cash	10031	10031
Dival Consumer Goods	11916	11977
Dival Energy	10653	10691
Dival Individual Care	12212	12266
Dival Multimedia	12648	12605
Dival Piazza Affari	15258	15378
Ducato Az. America	17237	17307
Ducato Az. Asia	5733	5741
Ducato Az. Europa	14346	14363
Ducato Az. Int.	61835	62073
Ducato Az. Italia	25803	25987
Ducato Az. Giappone	7429	7373
Ducato Az. Paesi Em.	6738	6791
Ducato Monetario	12991	12991
Ducato Ob. Dollaro	11449	11434
Ducato Ob. Euro 2000	10434	10430
Ducato Red. Int.	13230	13226
Ducato Red. Italia	34475	34477
Ducato Secur. Pc	16843	16899
Elle Azionario Italia	12736	12758
Elle Monetario Italia	10180	10167
Elle Obbligaz. Italia	10362	10366
Epta Azioni Italia	25277	25288
Epta Bond	31090	31092
Epta Capital	26285	26284
Epta Money	21112	21108
Eptainternazionale	28461	28697
Epta 92	18094	18380
Epta TV	19506	19606
Epta MT	10650	10652
Epta LT	11888	11811
Epta Europa	9999	9999

	28-07	27-07
Epta High Yield	8959	8936
Epta Mercati Emerg.	8956	8958
Epta Sel. America	9911	10045
Epta Sel. Europa	9850	9870
Epta Sel. Pacifico	10171	10058
Euganeo	11122	11122
Euroazionario	12979	12978
Eurobbligazionario	11078	11069
Europ. Am. Eq. Fund	37734	38113
Europ. Az. Italiane	31491	31556
Europ. Blue Chips	27400	27497
Euromob. Capital F.	40280	40324
Euromob. Contrarian	18166	18182
Eur. Em. Mar. E. F.	7881	7889
Europ. E. Eq. Fund	32230	32249
Europ. Great Eq. Fund	17774	17865
Eu. Comm. Eq. Fund	16068	16121
Far. High Tech E. F.	21790	22074
Europ. Inter. Bond	14369	14386
Europ. Liquidità	11278	11277
Europ. North Am. Bond	12980	12947
Europ. North E. Bond	11398	11398
Euromob. Reddito	21147	21151
Euromob. Rendit.	12718	12719
Euromob. Risk F.	46959	47041
Euromob. Tesoreria	16788	16786
Eur. Tiger Far East	12306	12331
Euromob. Yen Bond	14469	14366
Euromoney	13571	13570
Europa 2000	35230	35278
F&F Lagest az. Italia	48148	48143
F&F Lagest az. internaz.	25370	25451
F&F Lagest mon. Italia	12397	12397
F&F Lagest obb. Italia	27214	27217
F&F Lagest obb. inter.	17488	17457
F&F Lagest Portfolio	10877	10876
F&F Moneta	10587	10516
F&F Professionale	98123	98135
F&F Prof. Gest. Italia	40829	40856
F&F Prof. Gest. Int.	29521	29666
F&F Prof. Mon. Italia	12506	12508
F&F Prof. Redd. Italia	19082	19064
F&F Prof. Redd. Int.	11680	11663
F&F Profess. Risp.	[redacted]	[redacted]
F&F Select America	23563	[redacted]
F&F Select Bund	11149	11149
F&F Select Bund (DM)	11.30	11.30
F&F Select Europa	26359	26548
F&F Select Germania	21630	21743
F&F Select Italia	23039	23050
F&F Select Nuovi Merc.	7316	7361
F&F Select Pacifico	9345	9255
F&F Select Paesi Em.	9793	9783
F&F Select Ris. Dol.	10587	10533
F&F Sel. Ris. Dol. ($)	6.00	6.00
F&F Select Riserva L.	13804	13804
F&F Select Top 50 Int.	12678	12555
Ferdinando Magellano	7168	7082
Fideuram Azione	26495	26698
Fideuram Moneta	22417	22418
Fideuram Performance	16439	16444
Fideuram Security	14875	14875
Finanza Romagest	27803	27804
Fondattivo	19337	19046
Fondersel	77679	77688
Fondersel America	23041	23270
Fondersel Cash	13519	13515
[redacted]	13139	13113
Fondersel Europa	26681	26763

	28-07	27-07
Fondersel Int.	18918	18886
Fondersel Italia	29411	29415
Fondersel Marco	10606	10605
Fondersel Oriente	9033	9073
Fondersel P.M.I.	20233	20259
Fondersel red.	29112	29127
Fondersel Trend	16431	16477
Fondici Alto Potenz.	15689	15620
Fondici az.	36157	36192
Fondici I	12710	12712
Fondici Monetario	22739	22728
Fondici Ind. Plus	14711	14711
Fondici moneta	21489	21487
Fondici Pr. B.	16987	16077
Fondici P. B. (Ecu)	8.72	8.71
Fondica 5 I	38823	38892
Fondica Selez. Am.	14812	13924
Fondica Selez. Eur.	14637	14778
Fondica Selez. Or.	7207	7182
Fondica Bond Plus	10373	10458
Fondimpiego	28541	28517
Fondinvest 1	13756	13756
Fondinvest 2	41077	41122
Fondinvest 3	36955	37005
Fondinvest Europa	32876	32854
Fondinvest Paesi E.	11556	11537
Fondinvest Servizi	29315	29484
Fondo Centrale	34752	34836
Fondo Genovese	14578	14572
Fondo Roma C. M.	15008	15184
Fondo Trading	15481	15497
Fondoforte	16579	16582
Galileo	38384	38401
Galileo Italia	23671	23778
Gardenia Cs	10711	10710
Genercomit	N.P.	52308
Genercomit Az. It.	N.P.	23633
Genercomit Br. Ter.	N.P.	11187
Genercomit cap	N.P.	27448
Genercomit eur.	N.P.	41695
Genercomit Int.	N.P.	39471
Genercomit nor.	N.P.	46278
Genercomit mon.	N.P.	[redacted]
Genercomit r.	N.P.	13031
Genercomit Est	N.P.	14812
Genercomit Eur. (Ecu)	N.P.	5.96
Genercomit Am.	N.P.	63143
Genercomit Am. ($)	N.P.	6.81
Genercomit Pacifico	N.P.	8572
Genercomit Espansione	N.P.	13421
Genercomit O. Est.	N.P.	11464
Gesfo	24886	24965
Gesfo Risorse Naz.	6332	8423
Gesfo Paesi Emerg.	9460	9512
Gesticapital	33234	33057
Gestibond	12961	12956
Gestibond $	6.41	6.41
Gestibond Dollari	11282	11254
Gestimarchi	14794	14782
Gestiocash	10812	10613
Gestioinvest	28478	28489
Gestored	11074	11074
Gestiworld	21340	21339
Gestiras America	18825	19019
Gestiras Europa	22777	22714
Gestiras Internaz.	23166	23146
Gestiras Italia	25502	25504
Gestiras Pacifico	8257	8266
Gestiras Monetario	17509	17509

	28-07	27-07
Gestim Innovazione	28752	28779
Gestim Pianeta	12178	12173
Gesticred Risparmio	12207	12211
Gesticredit America	17506	17619
Gesticredit az.	28839	28801
Gesticredit Borsa	28690	28720
Gesticredit Cash M.	12545	12546
Gesticredit Cedola	11163	11161
Gesticredit europ.	35093	35138
Gesticredit Far East	7014	6972
Gesticredit Fin.	27591	27814
Gesticredit Global	17749	17727
Gesticredit Mercati E.	8419	8475
Gesticredit mon.	20798	20797
Gesticredit Pharm.	23406	23437
Gesticredit Priv.	15482	15502
Gestielle A	25757	25730
Gestielle B	24716	24787
Gestielle I	22164	22234
Gestielle M	16770	16763
Gestielle America	21534	21718
Gestielle B	16279	16261
Gestielle Emerg.Mark.	12100	12113
Gestielle Europa	26397	26431
Gestielle Far East	8838	8837
Gestielle Liquidità	20203	20289
Gestielle BT Italia	11066	11067
Gestielle BT Ocse	11238	11225
Gestielle BT Em. M.	11449	11429
Gestielle World Commun.	13694	13697
Gestif. Az. Internaz.	23946	23997
Gestif. Az. Italia	27564	27668
Gestif. Ob. Int.	13361	13344
Gestifondi Monetario	14995	14995
Gestiras	43742	43748
Gestiras Coupon	12563	12569
Gestivita	13001	13001
Gestnord Ambiente	14545	14511
Gestnord America $	14.77	14.89
Gestnord Am. (Lire)	33049	33343
Gestnord Banking	20597	20634
Gestnord Europa	21372	21395
Gestnord E. (DM)	21.67	21.68
Gestnord Far E. yen	958.85	958.89
Gestnord F. E. (Lire)	11312	11316
Gestnord Paesi Em.	10527	10596
Gestnord P.za Affari	21086	21117
Gestnord Trading	11320	11333
Gallo	18249	18249
Genesis Monetario	11985	11984
Genesis Obblig.	13360	13361
Grifobond	11351	11348
Grifocapital	31165	31154
Grifocash	11284	11281
Grifoglobal	20487	20453
Grifoglobal Int.	13412	13411
Griforend	14689	14691
Imiland	22451	22429
Imicapital	53071	53053
Imi East	10098	10091
Imi Europa	37110	37192
Imindustria	25269	25282
Imi Italy	40905	40833
Imiduemila	23542	23099
Imirend	16748	16745
Imi West	38000	38429
ING Svil. America	35103	35447
ING Sviluppo Asia	6565	6552
ING Svil. Azionario	38987	39038
ING Sviluppo Bond	23261	23246

	28-07	27-07
ING Sv. Em. Markets	18565	[redacted]
ING Sviluppo E. M. E.	8659	8742
ING Sviluppo E. (Lit)	9096	9386
ING Sviluppo E. (Ecu)	5.13	5.13
ING Svil. Europa	37753	37733
ING Svil. Ind. Globale	25695	25639
ING Svil. Iniziativa	29412	29580
ING Sviluppo Mon.	13385	13383
ING Sviluppo Ob.	28037	28055
ING Svil. Portfolio	51389	51378
ING Svil. Reddito	28472	28471
Industria Romagest	26005	25998
Intelbanc az.	47150	47194
Interb. Fondo	32143	32157
Intermoney	13251	13711
Interb. Bond Manag.	11361	11326
Interb. Stock Manag.	23786	23865
Investilibero	13193	13196
Investire am.	36769	37000
Investire az.	35685	35732
Investire int.	25496	25620
Investire Bond	13702	13693
Investire Cash	33303	33301
Investire eur.	28000	28033
Invest. Strateg. Bond	19282	19282
Investire int.	21569	21650
Investire Monetario	15388	15388
Investire obb.	30806	30819
Investire pac.	11218	11159
Investire Reddito	10603	10601
Italy Bond Manag.	12599	12599
Italy Stock Manag.	22437	22908
Italmoney	13223	13226
Leon	10243	10243
Lirabond	14137	14137
Lombardo	39191	39219
Marengo	12543	12545
Mediceo America	17490	17515
Mediceo Asia	5425	5425
Mediceo Giappone	8306	8307
Mediceo Mediter.	24376	24488
Mediceo Monetario	12810	12810
Mediceo Mon. Amer.	11903	11873
Mediceo America Lit.	10868	11036
Mediceo Indice It.	16082	16380
Mediceo Nord Europa	15835	15926
Mediceo Reddito	13854	13856
Mediceo Mond. Eur.	11139	11130
Meta Azionario	35167	35227
Meta Obb. Internaz.	18245	18228
Meta Monetario	18624	18627
Meta obb.	25269	25214
Monetario romagest	19686	19686
Multiras	45924	46006
Nagracapital	34694	34661
Nagrarend	13606	13603
Nordcapital	26419	26430
Nordfondo	24683	24685
Nordfondo Cash	13387	13398
Nordfondo Area $	12.78	12.79
Nord. Area It. (Lire)	21826	21540
Nordfondo Area Dol	12.26	12.27
Nord. Area M. (Lire)	12087	12100
Nord. Gl.Euro (Ecu)	10.41	10.29
Nord. Gl.Euro (Lire)	20271	20253
Nordmix	24124	24158
Oasi Az. Italia	21985	22009
Oasi Bond Risk	14708	14731
Oasi Btp Risk	18082	18085
Oasi Cr. Risparmio	12529	12526

	28-07	27-07
[redacted]	22888	23049
Oasi Dollari (Lire)	11721	11710
Oasi Famiglia	11246	11246
Oasi Francoforte	25288	25277
Oasi Gest. Liquid.	12442	12443
Oasi High Risk	17075	17066
Oasi Italian Eq. Risk	27772	27842
Oasi Yen (Lire)	7588	7589
Oasi Londra	14462	14444
Oasi Pr.Sviz. (Lire)	8711	8716
[redacted]	10061	[redacted]
[redacted]	14354	14053
[redacted]	[redacted]	[redacted]
Oasi Obbl. Globale	21095	21107
[redacted]	18036	18029
[redacted]	[redacted]	[redacted]
Oasi Panieri Borse	16044	16094
Oasi Parigi	24496	24563
[redacted]	12397	12387
Oasi Tesoreria Impr.	12261	[redacted]
Oasi 3 Mesi	[redacted]	11464
[redacted] Tokyo	11147	[redacted]
Occidente Romagest	[redacted]	19473
Olimpiare Azionario	25275	25286
Olimpiare Bond	11570	11561
Olimpiare Monetario	12056	12056
Olimpiare Obbligaz.	12749	12749
Olimpiare Stock	16754	16659
Oriente Romagest	8566	8529
Oriente 2000	13127	13021
Padano Bond	13644	13640
Padano Indice Italia	23628	23637
Padano Monetario	10695	10694
Padano Obbligaz.	13992	13993
Persefone Monetario	10934	10934
Perfor. Azion. Est.	21184	21321
Perfor. Az. Italia	22207	22284
Performance Cedola	10234	10230
Perfor. Obbl. Lire	14699	14671
Perfor. Obbl. Est.	14417	14406
Performance Mon. 12	15300	15302
Performance Mon. 3	10755	10754
Performance Plus	11283	11272
Persona Monetario	11111	11111
Persona Reddito	10417	10417
Personal Bond	11973	11957
Personal Lira	17377	17378
PersonalDollaro $	12.89	12.91
PersonalMarco DM	12.16	12.16
Personal Az.	25536	25412
PersonalFondo mon.	21195	21195
Phenixfund	25651	25721
Phenixfund 2	24920	24927
Phenixfund Top	25123	25165
Pitagora	17857	17845
Pitagora Int.	13353	13345
Prime M Az.	35578	35585
Prime M Eur.	40584	40792
Prime M Pac.	16961	16911
Primebond	22214	22190
Primecapital	89043	89093
Primecash	12091	12092
Primeclub az. It.	31620	31662
Primeclub obbl. It.	26303	26308
Primeclub az. Int.	14506	14567
Primeclub obbl. Int.	12061	12051
Prime Emerging Mk	[redacted]	[redacted]
Primeglobal	27498	27634
Primeitaly	32784	32846
Primemonetario	24187	24186

	28-07	27-07
[redacted]	[redacted]	13402
[redacted]	50925	51000
[redacted]	19441	19024
RSA Azionario	24330	24343
RSA Bond	12825	12814
RSA Em. Markets	[redacted]	8945
RSA Equity	10635	10674
RSA free	10337	10333
RSA Monetario	11170	11179
[redacted]	22143	22143
RSA Small Cap	21857	21900
Putnam Emerg. Markets	7956	8021
Putnam Em. Markets $	4.52	4.57
Putnam Europe Eq.	16127	16084
Putnam Eur. Eq. (Ecu)	9.25	9.26
Putnam Global Eq.	16046	16086
Putnam G. Eq. ($)	9.09	9.16
Putnam Global Bond	13096	13065
Putnam G. B. ($)	7.44	7.46
Putnam Pacific Eq.	7516	7485
Putnam P. Eq. ($)	4.27	4.25
Putnam USA Bond	9923	9897
Putnam Usa Bond $	5.63	5.64
Putnam U.S.A. Eq.	14593	15195
Putnam USA Eq. ($)	8.51	8.65
Putnam U.S.A. Opp.	13125	13231
Putnam USA Opp. ($)	7.45	7.55
Quadrifoglio az.	31269	31364
Quadrifoglio bil.	35580	35602
Quadrifoglio B. Dinam.	12349	12353
Quadrifoglio [redacted]	15810	15712
Quadrifoglio int.	19023	19064
Quadrifoglio Monetario	10163	10164
Quadrifoglio obbl.	24212	24294
[redacted]	[redacted]	10319
Rendicredit	13349	13343
Rendiras	23488	23495
Risp. Italia az.	31783	31808
Risp. Italia B.I.	35411	35514
Risp. Italia cor.	20250	20251
Risp. Italia cre.	27098	27099
Risp. It. Monetario	10057	10056
Risp. Italia red.	27012	27015
Roloamerica	20598	20739
Rolobonds	14213	14197
Rolocash	12633	12633
Roloeuropa	20819	20854
Roloitaly	21616	21608
Rologest	27305	27298
Rolointernational	22587	22610
Roloriente	23374	23386
Rolomoney	16529	16525
Rolotrend	8119	8067
Rolorend	20830	20925
Sanpaolo Alt. Italia	35917	35039
Sanpaolo Ant. Redd.	14858	15100
Sanpaolo Azioni	33666	33596
Sanpaolo Az. In. Et.	13525	13557
Sanpaolo Az. Italia	17744	17744
Sanpaolo Breve Ter.	11211	11212
Sanpaolo Cash	14380	14381
Sanpaolo H. Ambient.	29911	29982
Sanpaolo H. America	19790	19863
Sanpaolo H. Bonds Dol.	10566	10548
Sanpaolo H. Bonds Eu.	10437	10440
Sanpaolo H. B. Fr. Sv.	9818	9821
Sanpaolo H. Bonds	11678	11670
Sanpaolo H. Bonds Yen	9191	9053
Sanpaolo H. Ec. Emerg.	10203	10250
Sanpaolo H. Europa	18606	18928

	28-07	27-07
Sanpaolo H. Finance	41895	42156
Sanpaolo H. High Risk.	10248	[redacted]
Sanpaolo H. High Tech	10458	10575
Sanpaolo H. Industr.	24708	24742
Sanpaolo H. Intern.	[redacted]	28144
Sanpaolo H. Pacific	[redacted]	8664
Sanpaolo Junior	[redacted]	39547
Sanpaolo Liq. Impr.	11151	11150
Sanpaolo Ob. Italia	11150	11151
Sanpaolo Ob. It. Et.	11050	11052
Sanpaolo Ob. Es. Et.	10463	10456
Sanpaolo Soluzione 1	10051*	10051
Sanpaolo Soluzione 2	10631	10630
Sanpaolo Soluzione 3	11274	11278
Sanpaolo Soluzione 4	10130	10142
Sanpaolo Soluzione 5	41360	41827
Sanpaolo Vega Coupon	12301*	12298
Scudo	12044	12000
Sforzesco	14841	14847
Sofirisparmio	13592	13591
Sofid Cis	10604	10606
Spazio Monetario	10021	10021
Spazio Obbligazionario	10075	10079
Symphonia Az. Globale	16799	16803
Symphonia Az. Italia	14595	14603
Symphonia Monetario	10754	10753
Symphonia Obbl.Globale	13266	13282
Tallero	14750	14816
Teodorico Monetario	10594	10593
Vasco De Gama	20770	20780
Venetoblue	31826	31844
Venetocapital	25417	25484
Venetocash	19173	19172
Venetopay	10477	10478
Venetorend	23692	23650
Venetoventure	27117	27127
Verde	13084	13084
Visconteo	48385	48420
Zecchino	22805	22847
Zenit Azionario	23320	23320
Zenit Monetario	11226	11226
Zenit Bond	10625	10665
Zenit Obblig.	11438	11438
Zenit Target	16409	16409
Zetabond	23822	23808
Zeta Azionario	35096	35116
Zeta Bilanciato	35152	35181
Zeta Medium Cap	10292	10340
Zeta Monetario	12347	12345
Zeta Obbligaz.	25618	25626
Zeta Reddito	11196	11197
Zetastock	33336	33420
Zetaswiss	47435	47221
Fondo Int. vol. att.	5763.62	N.P.
Fondo Int. vol. ed.	1857.16	1858.15
Sai Quota	27654.89	27665.66
ESTERI AUTORIZZATI		
Capital Italia	128931	128981
Fonditalia Global	203282	204273
[redacted]	14263	14270
Fondit. Deutsche Mark	9066	9063
Fonditalia Dollar	17250	17285
Fondit. Em.Mark. Asia	4268	4302
Fondit. Eq. Britain	19082	19179
Fondit. Equity Europe	21345	21355
Fondit. Equity Italy	24296	24293
Fondit. Equity Japan	6074	6039
Fondit. Equity Usa	21830	22205
Fonditalia Lira	11837	11938
Fonditalia Yen	6728	6728
Fonditalia Fl. R. Lira	11391	11391

	28-07	27-07
[redacted]	102854	102490
Int. Sec. Fund	125473	125725
[redacted]	[redacted]	[redacted]
Italfortune cat. b	36888	36881
Italfortune cat. c	22027	22027
Italfortune cat. d	22865	[redacted]
Italfortune cat. e	[redacted]	11930
Italfortune cat. f	13945	13943
Europe Fund E.	45.68	45.85
Rominvest It. Bonds	[redacted]	[redacted]
Rominvest Short T.	377310	377491
Rominvest Universal	77464	77778
Rom. D.M.Bond Fund	240815	240696
Rom. D.M.Short T.	331807	331837
Rom. German Index	[redacted]	1102877
Rom. French Index	[redacted]	1164329
Rom. French Bonds	179006	179262
Rom. French Sh.Term	[redacted]	337966
Rom. British Index	22725	22726
Rom. British Bonds	33310	33274
Rom. British Sh.Term	63679	63780
Rom. N. Am. Index	31884	[redacted]
Rom. N. Am. Bonds	39256	39180
Rom. N. Am. S. Term	99936	[redacted]
Rom. Japan Index	955	951
Rom. Japanese B.	[redacted]	2605
Rom. Jap. Sh. Term	8182	8181
Rom. It. Eq. Index	24861	24843
Rom. It. Sh. Term	58253	58271
Rom. Ecu B. (Ecu)	11.27	11.26
Europe Fund It.	41.19	41.16
S.Paolo Obbligat. Ecu	199.06	198.72
S.Paolo Mobil Ecu	243.69	248.87
S.Paolo Actions Ecu	298.14	309.65
S.Paolo Actions FF	1114.20	1161.35
S.Paolo Obl. Fr. FF	1180.75	1192.81
S.Paolo Obl. Belle FS	12356	12339
S.Paolo Act. All. DM	209.26	217.77
S.Paolo Obl. It. Lit	162251	161961
S.Paolo Act. It. Lit	335478	343146
Sailor's Fixed Inc. Ecu	16.81	16.83
Sailor's Equity Ecu	21.07	21.46
Sailor's It. Eq. Lit.	23359	23615
Sailor's L. F. I. Lit.	12144	12148
Sailor's It. P. Lit.	12756	12548
Sailor's Sh. T. Lit.	11512	11505
Sailor's Eu. It. Lit.	19435	19437
Globerval Bond	145.88	145.98
Globerval Equity	212.71	212.77
Globerval Mix	182.40	182.80
[redacted]	1146.53	1146.53
Europa F. DM (DM)	103.98	103.98
Europa Fund D. ($)	109.90	109.83
Oblig. G.F.Ges. DM	252.87	252.67
Op. D.F.Fr. In. DM	268.14	269.18
Prime [redacted] F. Sov	271	[redacted]
[redacted]	10075	10077
[redacted]	9266	9296
Int. Bond Lira Ecu	10773	10723
Int. Floating Lira Ecu	10066	10067
Int. Bond Mark Ecu	10270	10269
Int. Bond Dollar Ecu	10862	10809
Int. Bond Yen Ecu	8626	8820
Int. It. Equities Ecu	18776	18995
Int. British Eq. Ecu	12180	12214
Int. Blue Chips Ecu	13046	13227
Int. Small Caps Ecu	9675	9935
Int. Japanese Eq. Ecu	6738	6722
Int. European Eq. Ecu	14883	14888
Int. New E.Mark. Ecu	8736	8608

atm

ESTRATTO DI BANDO DI GARA

Stazione appaltante: Azienda Torinese Mobilità (ATM).
Modalità gara: asta pubblica ai sensi dell'art. 23 n. 1 lett. a) d.lgs. 17/3/1995 n. 157.
Caratteri appalto: servizio di gestione e manutenzione degli impianti aziendali di depurazione delle acque e costruzione di un impianto chimico fisico presso il Deposito Venaria.
Importo a base d'asta: L. 3.469.540.864 + IVA.
Presentazione offerta: deve pervenire entro le ore 12.00 [redacted] 30/9/1998 (indirizzo: c.so Turati 19/6 - Torino), [redacted] modi previsti [redacted] bando di gara contenente i requisiti di partecipazione e ritirabile alla Segreteria Generale ATM al citato indirizzo.
Informazioni: tecniche presso Impianti [redacted] 5764.705; legali [redacted] Ufficio Legale tel. 5764.742/744.

IL DIRETTORE GENERALE
(dr. ing. Armando Cocuccioni)

IL PRESIDENTE
(prof. ing. Gianni Guerra)

atm

[redacted] BANDO DI [redacted]

Stazione appaltante: Azienda Torinese Mobilità (A.T.M.).
[redacted] gara: asta pubblica ai [redacted] dell'art. 73 lettera c) del Regolamento approvato con R.D. 23/5/1924 n. 827.
Caratteri appalto: indagine sull'utenza della rete urbana e suburbana ATM.
Importo a base d'asta: L. 545.000.000 + IVA.
Presentazione offerta: deve pervenire entro le ore 12.00 del 23/9/1998 (indirizzo: c.so Turati 19/6 - Torino), nei modi previsti dal bando di gara contenente i requisiti di partecipazione e ritirabile alla Segreteria Generale ATM al [redacted] indirizzo.
Informazioni: tecniche presso Direzione Pianificazione tel. 5764.553/554; legali presso Ufficio Legale tel. 5764.742/744.

IL DIRETTORE GENERALE
(dr. ing. Armando Cocuccioni)

IL [redacted]
(prof. ing. Gianni Guerra)

atm

ESTRATTO BANDO DI GARA

Stazione appaltante: Azienda Torinese Mobilità (A.T.M.).
Modalità gara: asta pubblica ai sensi dell'art. 21 legge 11/2/1994 n. [redacted] e successive modifi-[redacted] (prezzo più basso salvo esclusione di eventuali offerte anomale).
Caratteri appalto: opere occorrenti per la manutenzione ordinaria di portoni, volen, serramenti metallici dei comprensori aziendali. Riparazione e/o realizzazione di manufatti in carpenteria metallica.
Importo a base d'asta: L. 891.857.500 + IVA.
Categoria ANC: 17 per la classifica correlata all'importo a base di [redacted].
Presentazione offerta: deve pervenire entro le ore 12.00 del 30/9/1998 (indirizzo: c.so Turati 19/6 - Torino), nei modi previsti dal bando di gara contenente i requisiti di partecipazione e ritirabile alla Segreteria Generale ATM al citato indirizzo.
Informazioni: tecniche presso Area Fabbricati tel. 5764.705; legali presso Ufficio Legale tel. 5764.742/754.

IL [redacted]RETTORE GENERALE
(dr. ing. Armando Cocuccioni)

IL PRESIDENTE
(prof. ing. Gianni Guerra)

NOTIZIE dalle AZIENDE

Acqua Sant'Anna

L'Acqua Sant'Anna di Vinadio sgorga a 1603 metri di altitudine. È una delle più alte sorgenti d'Italia.

È un'acqua minimamente mineralizzata, con totale assenza di nitriti e con un residuo fisso di 38 mg/l. [redacted] caratterizza per alti valori di leggerezza e [redacted] purezza, che significano digeribilità, proprietà diuretiche e disintossicanti. Anche per tali caratteristiche, l'acqua Sant'Anna ha ottenuto, unica negli ultimi quindici anni, l'autorizzazione ministeriale per [redacted] utilizzata [redacted] dieta e nella preparazione degli alimenti dei neonati.

Costruito [redacted] i più moderni criteri tecnologici nel rispetto del sistema ecoambiente della vallata, lo stabilimento di Vinadio è nato per la volontà della famiglia Bertone di Torino e della famiglia Osella, imprenditori piemontesi noti rispettivamente nel campo dell'edilizia e nel settore alimentare.

Dal primo esemplare, uscito dallo stabilimento in un bel giorno di luglio dell'anno scorso, alle 24.000 bottiglie all'ora oggi prodotte, l'acqua Sant'Anna di Vinadio di strada ne ha fatta parecchia.

Oltre che per [redacted] eccezionali caratteristiche di purezza [redacted] leggerezza, Sant'Anna di Vinadio [redacted] ricercata anche per la singolare forma a bolla [redacted] bottiglia.

Nei mesi di giugno e luglio è uscita la campagna pubblicitaria, articolata su stampa quotidiana, affissione e radio. [redacted] ruota, nella prima quindicina di agosto, Sant'Anna sarà [redacted]nte su Rai e [redacted].

[redacted] Uno, Rai Due e Rai Tre, spot 10. Su Canale 5, all'interno [redacted] "Striscia la Notizia" (edizione speciale "Doppio Lustro" per festeggiare i dieci anni dalla nascita di [redacted] delle trasmissioni televisive più seguite) andrà in onda la telepromozione con il simpatico [redacted] come testimonial d'eccezione.

Inoltre, sono previsti - sempre sulla prima rete Mediaset - [redacted] serie di billboard che precederanno i film e i telefilm.

[redacted]

FRANCHISING DA L. 22.000.000

Gli italiani spendono più di 7000 miliardi l'anno per la cura ed il mantenimento dei cani e gatti

UN [redacted] [redacted] COLOSSALI DIMENSIONI

Se cerchi una professione nuova e di [redacted], dove [redacted] business [redacted] matematicamente garantito parliamone assieme.

[redacted]

puoi metterTi in proprio [redacted] un Franchising che Ti garantisca [redacted] lavoro sicuro, facile e a contatto quotidiano con [redacted] animali e il loro mondo. Aprendo un Centro Franchising Fauna Service, diventerai concessionario esclusivista di una linea di prodotti e alimenti per cani e gatti unica [redacted] Italia.

Lavorerai in un settore [redacted] concorrenza [redacted] un'équipe di collaboratori e venditori selezionati dall'Azienda.

Inoltre, con il nostro Franchising avrai:
- *un corso preparatorio gratuito;*
- [redacted] *zone in esclusiva territoriale;*
- *un'équipe di esperti al Tuo servizio;*
- *prodotti e marchi in concessione esclusiva nazionale;*
- *collaboratori selezionati con il nostro aiuto.*

Telefona subito o invia un fax a:
Fauna Service Franchising - Dir. Comm.le: S. Tomio di Malo (VI)
Tel. 0445/580903 - Fax 0445/580904

atm

ESTRATTO [redacted] BANDO DI GARA

Stazione appaltante: Azienda Torinese Mobilità (ATM).
Modalità gara: asta pubblica ai sensi dell'art. [redacted] legge 11/2/1994 n. 109 e successive modifiche (prezzo più [redacted] esclusione di eventuali offerte anomale).
Caratteri appalto: interventi su pali e cavi - lavori di posa e rimozione dei pali e dei cavi sotterranei della rete tranviaria.
Importo a base d'asta: L. 300.000.000 + IVA.
Categoria ANC: [redacted] per la classifica correlata all'importo a [redacted] di gara.
Presentazione offerta: deve pervenire entro [redacted] 12.00 del 23/3/1998 (indirizzo: [redacted] Turati 19/6 - Torino), nei modi previsti dal bando di gara contenente i requisiti di partecipazione e ritirabile alla Segreteria Generale ATM al [redacted] indirizzo.
Informazioni: tecniche: presso Area Impianti tel. 5764.621/705; legali: presso Ufficio Legale, tel. 5764.742/754.

IL DIRETTORE GENERALE
(dott. ing. Armando Cocuccioni)

IL PRESIDENTE
(prof. ing. [redacted] Guerra)

SERVIZIO SANITARIO
[redacted]
REGIONE [redacted]
[redacted]

N. 3 DI TORINO

E' indetto concorso pubblico per titoli ed esami per la copertura di
n. 1 posto di DIRIGENTE INGEGNERE ELETTRONICO
Requisiti specifici di ammissione
a) Diploma [redacted] Laurea in Ingegneria Elettronica
b) Abilitazione all'esercizio professionale
c) Cinque anni [redacted] servizio in [redacted] del S.S.N. oppure [redacted] rapporto [redacted] lavoro libero-professionale o di attività coordinata e continuata presso Enti o Pubbliche Amministrazioni ovvero Studi Professionali privati, Società o Istituti di ricerca;
Per informazioni e ritiro del bando integrale rivolgersi all'Ufficio Concorsi dell'U.O.A. Amministrazione del personale - sito in Via Foligno n. 14 - 10149 Torino - nei giorni e nelle ore d'ufficio - tel. 29.15.320/321.

IL COMMISSARIO
[redacted] **Gianluigi Boveri**

REGIONE TOSCANA
[redacted]
CAREGGI - [redacted]

Estratto bando di gara

L'Azienda ospedaliera Careggi, V.le G. Pieraccini n. 17 Firenze, intende procedere all'aggiudicazione della seguente[redacted]ura e posa in opera «chiavi in mano» mediante procedura ristretta accelerata (appalto concorso):
Arredi di tipo comune, arredi [redacted] d[redacted]torio e arredi di tipo sanitario.
Lotto unico non divisibile. Consistenza complessiva del lotto unico L. 2.735.000.000 (Iva esclusa).
Periodo di fornitura e posa in opera presunto entro il 31/3/99.
Modalità e criterio di aggiudicazione: procedura ristretta accelerata, ai sensi e con le modalità della direttiva Cee 93/36, art. 26, 1/b e del R.D. n° 827/24 (offerta economicamente più vantaggiosa).
Requisiti tassativi di partecipazione: come richiesto nel bando integrale di gara che potrà essere ritirato unitamente alla scheda tipo per la domanda di partecipazione presso la U.O. Acquisizione Beni e Servizi della Azienda Ospedaliera Careggi - V.le G. Pieraccini n. 17, Firenze - e nel capitolato generale e speciale che sarà posto in ostensione presso il medesimo ufficio.
Sono ammesse candidature da parte di imprese appositamente e temporaneamente raggruppate ai sensi dell'art. 10 D. lgs.vo 358/92 e dell'art. 18 Dir. CEE 93/36.
La formazione del raggruppamento alla presente gara in A.T.I. deve essere resa nota all'Amministrazione Appaltante sin dal momento della domanda di partecipazione.
Domanda di partecipazione: dovranno pervenire, con le modalità previste nel bando integrale di gara, entro le ore 12.00 del giorno 05/08/98.
Il bando integrale è stato spedito e ricevuto all'Ufficio Pubblicazioni Ufficiali della Comunità Economica Europea in data 24 luglio 1998.
Firenze, 24 luglio 1998.
R.G./58.01

AZIENDA OSPEDALIERA CAREGGI
IL DIRETTORE GENERALE dr. Claudio Gabelli

CONSORZIO [redacted] PROVINCIA DI SIRACUSA
[redacted] SUD [redacted] SVILUPPO
INDUSTRIALE DELLA SICILIA [redacted]

RISULTANZE DI GARA

Si rende noto che [redacted] giorno 15.10.98 [redacted] ore 9.00 è [redacted] celebrata asta pubblica per l'appalto dei lavori di "Adeguamento funzionale del sistema viario principale dell'ASI di Siracusa – Costruzione Svincolo sulla S.S. 124".

Imprese partecipanti: 59

Appalto aggiudicato all'Associazione Temporanea d'Imprese S[redacted] S.p.A. - Impredil S.r.l. - Sicula costruzioni A.r.l. con sede in Catania.

Le risultanze di gara sono state inviate in data 7.07.98 [redacted] G.U.R.S. per [redacted] pubblicazione.

IL PRESIDENTE
On.le Salvatore Sanfilippo

UN'ATTIVITA' [redacted]

Oggi in Italia accade un furto ogni minuto.
Gli italiani spendono per la loro sicurezza oltre 10.000 miliardi annui.

UN BUSINESS DI ENORMI DIMENSIONI

Se sei una persona seria e capace,
se cerchi una professione redditizia e altamente professionale
possiamo [redacted]

OGGI

con il nostro Franchising avrai diritto a:
- condizioni contrattuali [redacted] linea [redacted] normative CEE;
- un'adeguata preparazione professionale (adatta anche [redacted] non [redacted] il prodotto);
- un'équipe professionale costantemente al Tuo servizio;
- una zona in esclusiva territoriale;
- prodotti e marchi concessi in esclusiva;
- collaboratori selezionati con il nostro aiuto;
- in più, [redacted] ti piace l'informatica, avrai [redacted] concessione esclusiva una li-[redacted] prodotti software per negozi e attività commerciali in genere.

APPROFFITTANE!!! Una telefonata [redacted] Ti impegna assolutamente, ma Ti permette di conoscere di più.

- Europrogram 2000 Franchising: Dir. Generale Thiene (VI)
Tel. 0445/365801 - Fax 0445/383407

atm

[redacted] DI [redacted] DI GARA

L'Azienda Torinese Mobilità rettifica precedente estratto pubblicato in data 23/6/1998 relativo a fornitura calore nei comprensori ATM e manutenzione impianti ATM, sostituzione generatori calore e camini nel deposito Gerbido.
Importo a base d'asta: L. 22.200.798.000 + [redacted].
Presentazione offerta: prorogato alle ore 12.00 del 16/9/1998.
Invariata ogni altra modalità.

IL DIRETTORE GENERALE
(dr. Ing. Armando Cocuccioni)

IL PRESIDENTE
(prof. Ing. Gianni Guerra)

[redacted] pubblicità [redacted]
LA STAMPA

PK
publikompass

10126 TORINO
Corso Massimo d'Azeglio 60
Tel. (011) 666.52.11
Fax 666.53.00

LUNEDÌ **tuttosoldi**
MERCOLEDÌ **tuttoscienze**
GIOVEDÌ **tuttolibri**

I supplementi de
LA STAMPA
Una settimana ricca di tutto.

[redacted]
Regione Autonoma Valle d'Aosta
AVVISO

Con bando di gara in corso di pubblicazione sulla G.U. della Repubblica Italiana è indetta gara di appalto CEE e procedura ristretta accelerata per l'aggiudicazione dei servizi di mensa presso le [redacted] della Polizia di Frontiera siti nei Comuni di Courmayeur (Lotto 1) e Saint-Rhémy-en-Bosses (Lotto 2) - periodo 01.01.1999 / 31.12.2002 (tel. 0165 / 273327 - 273329). Data di invio del bando: 24 luglio 1998.

IL PRESIDENTE DELLA GIUNTA REGIONALE **Dino Viérin**

IL [illegible] DI «SPECCHIO»

Il giallo storico scritto da Piero So- (foto) per *Specchio* sabato in edicola avviene a Tenochtitlán, capitale azteca, nel 1519. Il sovrano è inquieto: ha ucciso la [illegible] e ora aspetta la punizione del dio.

I [illegible] DI FRANCA VALERI

Franca Valeri festeggia domani i 75 anni registrando *Di tanti palpiti* (in onda domenica su Radiotre). Stasera Retequattro ripropone il film *Parigi o cara* quale omaggio alla sua carriera di attrice e di regista.

I [illegible] DI [illegible]. Dai surrealisti ai musei-mercato, bilancio del secolo con un maestro controcorrente

GOMBRICH Silenzio, parla l'arte

Contro gli ingordi di capolavori: «Basta ammirare un solo quadro, come la "Tempesta" di Giorgione»

«I veri artisti esistono, oggi come ieri. Ma c'è un gran rumore per non dire niente. Come fa la tv».

La «Madonna del Parto» di Piero della Francesca. Sopra, Ernst Gombrich

LONDRA

STA scrivendo [illegible] libro sul gusto [illegible] primitivo nell'arte, che da Picasso in poi ha contagiato artisti e collezionisti. «Adesso [illegible] molto vecchio [illegible] lento. Come dice Michelangelo, la mano ubbidisce all'intelletto, però [illegible] mia non lo fa più». L'artrosi ha rallentato i suoi gesti, ma la mente ha la stessa acutezza rapida di prima. Due volte a settimana detta i suoi testi a Lady Caroline Mustill, che la mattina arriva puntuale in questa piccola villa [illegible] quartiere di Hampstead. «Parla tutte le lingue, anche il cinese. Dovrebbero saperle i ragazzi, che non conoscono nemmeno la loro, perché la televisione la distrugge».

Ernst Gombrich mi riceve nella casa dove vive da più di cinquant'anni con la moglie Ilse, che [illegible] allieva di [illegible] madre Leonie Hoch. Al conservatorio di Vienna Leonie aveva avuto come [illegible] Anton Bruckner, conosceva benissimo Mahler e suonava con Schönberg, «ma non le piaceva perché [illegible] aveva il senso del ritmo», mi dice il professore [illegible] la [illegible] [illegible] calma in [illegible] italiano perfetto, in cui l'unica nota esotica [illegible] [illegible] r austriaca.

Suo padre Karl, che all'Akademische Gymnasium era compagno e amico di Hugo von Hofmannsthal, invece, voleva che facesse l'avvocato come lui, perché era convinto che uno storico dell'arte non poteva guadagnare abbastanza per vivere. «Ma siccome il padre di lui, a sua volta, lo aveva forzato [illegible] diventare avvocato, non voleva fare lo stesso errore con [illegible] Oltretutto la situazione a Vienna era tragica e la gente non trovava lavoro. «Ecco una delle ragioni per cui diventarono così molti», mi spiega come se raccontasse la vita di qualcun altro.

I ricordi di bambino nella sua mente, abituata per quasi [illegible] anni (è nato il 30 marzo 1909) a registrare [illegible] ogni minimo dettaglio, hanno la forma di fotografie, una delle rare espressioni di arte contemporanea, che ha il privilegio del suo consenso, tanto che nella 16ª edizione della sua Storia dell'Arte, tradotta in 20 lingue e arrivata a 5 milioni di copie, le dedica [illegible] lo stupore di tutti la [illegible] attenzione.

«Ho visto passare l'imperatore Francesco Giuseppe, che si dirigeva verso il castello di Schönbrunn - racconta - e ho assistito anche al suo corteo funebre». Sente ancora il sapore degli ultimi panini bianchi che mangiavano per [illegible] prima colazione alla vigilia dello scoppio della guerra, il rumore dei cannoni lontani, quando con i genitori e [illegible] [illegible] sorelle passò l'estate in Svizzera nel 1918: «Questo rimbombare sordo e regolare che veniva dal fronte italiano era portato dal vento fino a quel piccolo sentiero di alta montagna su cui noi camminavamo». Come un flash ha negli occhi il crollo della monarchia austro-ungarica, il giorno dell'inaugurazione della Repubblica, l'11 novembre del 1918: «Sulla Ringstrasse c'era una folla immensa, che sventolava le bandiere...».

La sua Vienna non era quella dei valzer, delle operette o del vino novello, né soltanto [illegible] culla intellettuale di tutti i movimenti moderni [illegible] Freud in psicologia, di Wittgenstein in filosofia, Adolf Loos in architettura e Schönberg in musica, che secondo I luoghi [illegible] i nacquero grazie alla decadenza austro-ungarica e all'intelligenza degli ebrei viennesi. «Io sono prima di tutto uno storico e proprio per questo ho sempre combattuto gli stereotipi, i clichés su epoche, nazioni [illegible] movimenti», dice con decisione seduto sulla sua poltrona nel piccolo salotto pieno di libri e di carte, illuminato da una finestra-veranda. Il verde del giardino davanti la casa sembra affacciarsi [illegible] tenergli compagnia. Ha la stessa luce del quadro di Lucian Freud, esposto nella sala della Tate Gallery, dedicata alle sue opere recenti. «E' un grande pittore», ammette Gombrich, accusato di disdegnare i suoi contemporanei. «Per fortuna I giovani, almeno qui in Inghilterra, stanno tornando al figurativo». Chi sono? Gli chiedo. Ma non fa [illegible]. Non vuole privilegiare o escludere nessuno.

Questi ragazzi vengono a trovarlo, adesso che tutti i suoi amici [illegible] ci [illegible] più. Se ne è andato pure Karl Popper: «Eravamo molto legati anche se lui non si interessava affatto alla storia dell'arte ed io [illegible] sapevo nulla della teoria del quantum e della fisica moderna, che lo appassionava».

Quando non scrive e non legge Gombrich ascolta musica. Classica naturalmente. Accanto alla finestra c'è il lungo piano a coda, che la moglie Ilse suona ancora, e dietro la sua poltrona una pila di compact disc [illegible] I suoi autori preferiti: «Amo molto le sonate per pianoforte [illegible] Haydn, Schubert, Beethoven eseguite da Alfred Brendel. Il che non vuole dire che gli altri compositori non abbiano [illegible] grande valore».

Come fa quando racconta la storia dell'arte, pure avendo opinioni chiarissime, personali e spesso contro corrente, Gombrich lascia il pubblico libero di farsi un'idea propria. Il suo chiodo fisso è che [illegible] iste una cosa chiamata arte, ma solo gli artisti, «uomini che un tempo con terra colorata tracciavano alla meglio le forme del bisonte sulle pareti di una caverna e oggi comprano i colori e disegnano gli affissi pubblicitari per le stazioni della metropolitana, e nel corso [illegible] secoli fecero parecchie altre cose», [illegible] scrive nell'introduzione della sua famosa *Storia* (Leonardo Edizioni) in cui per 637 pagine spiega nella maniera più colloquiale e articolata possibile il perché [illegible] ogni espressione artistica dall'età paleolitica ad oggi, mettendo un accento particolare sul Rinascimento italiano, che cominciò ad approfondire dai tempi dell'Università. Il [illegible] che non gli impedisce di valutare il periodo successivo, [illegible] Manierismo, considerato fino [illegible] allora un'epoca [illegible] decadenza. Nel 1933 con la sua tesi dedicata agli affreschi del Palazzo del Tè di Mantova, fatti da Giulio Romano, l'allievo prediletto di Raffaello, Gombrich ha dimostrato esattamente il contrario. Con l'ingenuità di un bambino mi porge la pergamena con la cittadinanza onoraria che proprio due settimane fa il sindaco della città [illegible] venuto a portargli. «Ci tengo molto», dice.

Ad avere orrore per le generalizzazioni e i giudizi astratti glielo aveva insegnato il suo professore all'Università di Vienna, Julius von Schlosser. «Dobbiamo essere scientifici e precisi, abbiamo bisogno di documenti, ci diceva Schlosser. La storia dell'arte deve essere presa sul serio, come una scienza, anche se non lo è». Questo è stato il terreno su cui la mente fertile di Gombrich ha cominciato [illegible] suo viaggio, che continua ancora oggi, nei meandri delle opere d'arte, prodotti sempre del pensiero oltre che [illegible] mano dell'uomo.

L'interesse per la psicoanalisi glielo aveva risvegliato l'amico e maestro Ernst Kris, più grande di 9 anni, allievo di Schlosser pure lui, che stava nel circolo di Freud, perché sua moglie Marianne Rie era figlia del migliore amico di Sigmund Freud ed era uno dei responsabili della rivista degli psicoanalisti di Vienna, «Imago», la quale cercava di dimostrare come si poteva applicare la psicoanalisi alla vita quotidiana. A Gombrich piace sfatare i miti: «Non ho mai incontrato Freud. Era mia madre che lo conosceva bene da ragazza, ma non lo amava affatto, anche se ammetteva che era molto brillante quando raccontava le sue storie ebraiche».

A Freud comunque Gombrich ha dedicato il libro *Freud e la psicolo- [illegible] dell'arte* (Einaudi), in cui attraverso il carteggio del padre della psicoanalisi, che aveva un debole per Rembrandt, mette a fuoco le sue posizioni sull'arte, ma non le condivide affatto, sempre per la sua allergia a stereotipi e clichés, che considera una violenza verso la realtà: «Era conservatore [illegible] tradizionalista ed [illegible] va una grande ostilità [illegible] [illegible] e le correnti contemporanee», mi racconta.

Professore, ma non [illegible] una contraddizione che lui ripudiasse proprio quegli artisti, come i surrealisti e gli espressionisti, che più di tutti erano influenzati dalle sue teorie? «Lo è, ma lui si burlava di loro e li considerava dei matti. Credeva che non capissero niente della psicologia. Per lui il sogno raccontato da qualcuno senza le associazioni non vuole dire proprio niente. E' come un enigma [illegible] chiave. Infatti era convinto che le associazioni personali [illegible] [illegible] chiave dell'inconscio».

E lei cosa pensa di questi infiniti rivoli dell'arte contemporanea, dell'uso e la sperimentazione di nuovi materiali? Gli chiedo, conoscendo già la sua risposta. «L'arte oggi assomiglia più e più alla moda. Anche la moda cambia sempre grazie ai media e a voi giornalisti», mi guarda [illegible] attimo come per scusarsi e continua: «Vede, le mostre per esempio sono manifestazioni di moda. Vivono di chiacchiere». Si rende conto, però che l'artista, per comunicare, ha bisogno di un intermediario, di un mercante che faccia da ponte fra lui e il mondo. «Serve a tenere d'occhio il barometro, che segna le variazioni del gusto, [illegible] osservare le tendenze e scegliere le gi[illegible] promesse», osserva, «ma i mercanti non [illegible] in grado [illegible] provocare brezze favorevoli [illegible] contrarie più di quanto lo possa [illegible] mulin[illegible] a vento».

Per i musei Gombrich ha un sacro rispetto, anche se non gli piacciono i musei-mercato [illegible] quelli che inventano continui avvenimenti per fare parlare di sé. «Il Museo non deve essere attivo, ma contemplativo». Per esempio? «La Frick Collection di New York o la Wallace di Londra. Sono spazi silenziosi e raccolti dove si può entrare [illegible] contatto diretto con ogni singola opera». Da sempre è convinto che dopo una visita ai maestri [illegible] passato si esce con l'occhio modificato perché si percepiscono le forme, [illegible] luce, le proporzioni in maniera differente. «Quelli che vogliono vedere tutto, senza fermarsi veramente su niente, sono come i turisti, che vogliono mangiare tutto il [illegible]nù di un ristorante».

Non ha mezzi termini nemmeno nei confronti dei musei sostenuti da capitali privati, come il Guggenheim. «Anche questi fanno parte della nostra società, che ama la sensazione e il chiasso. L'arte è esattamente l'opposto, perché provoca sensazioni dentro. C'è un modo di dire inglese, "a talking point", che rende perfettamente l'idea». Per un attimo [illegible] avvocato del diavolo e gli faccio notare che [illegible] musei servono capitali per vivere. «I grandi [illegible] [illegible] gli Uffizi - mi risponde - [illegible] hanno bisogno [illegible] [illegible] per acquistare nuove opere e sono molto più belli di quelli sensazionali». Tipo? «Quello [illegible] Frank Gehry a Bilbao, [illegible] la Piramide del Louvre e la National Gallery di Washington di I. M. Pei. Anche questa architettura prevalente fa parte del sensazionalismo». L'ideale, secondo lui, sarebbe andare [illegible] vedere [illegible] unico quadro come la *Madonna del Parto* di Piero della Francesca a Monterchi [illegible] la *Tempesta* di Giorgione che lui vide ancora nel Palazzo Giovanelli a Venezia. «Ma già da quando l'hanno trasferita all'Accademia è cambiato tutto», dice.

Il discorso scivola sempre [illegible] [illegible] passato. Dall'Impressionismo in poi tutti gli «ismi» del nostro secolo, dal Surrealismo, al Dadaismo, al Cubismo, [illegible] Futurismo [illegible] via dicendo, gli provocano [illegible] stessa insofferenza che gli dà qualsiasi generalizzazione: «Gli Impressionisti volevano liberarsi della "maniera", certo si può cercare di cancellare i pregiudizi, ma il meccanismo della percezione dipende sempre dalla ragione, dall'esperienze, dalle aspettative». Quindi l'innocenza dell'occhio sarebbe impossibile. «E' un termine che deriva [illegible] Ruskin. Ma è un'utopia credere che [illegible] può liberare del tutto dall'esperienza e dall'istinto, che sono necessità biologiche. L'occhio non è solo un registratore, trasmette tutto, anche le nostre paure. [illegible] raccontare questo per lo storico è un po' più complicato». Quindi, secondo lui, Cèzanne, che dà l'avvio al Cubismo, e il predicatore [illegible] Gogh, padre dell'Espressionismo, hanno cercato [illegible] liberarsi del passato nelle loro tele dove il segno si dissolve [illegible] macchia, ma sotto, sotto la struttura rimane.

Nella [illegible] c'è un silenzio totale. Si sente solo la voce ferma e costante [illegible] professore e il rumore della pioggia che fuori bagna questa Londra in piena estate. Si affaccia Ilse con il suo viso luminoso e i capelli bianchi a salutare. Le vado incontro, mi sorride rapida e se ne va. Sono sposati dal 1936 da quando Gombrich si è trasferito all'Istituto Warburg, che fa parte dell'Università di Londra, con cui lavora [illegible] ra oggi. Il loro unico figlio Richard ha la cattedra di sanscrito a Oxford: «E' un orientalista molto colto», dice con la stessa obiettività bonaria, che cerca di usare sempre verso gli artisti che studia.

L'unica ostilità vera gli salta fuori con i concetti astratti. Lo sviluppo dell'arte? Non esiste. L'arte astratta? Nemmeno. Dove va l'arte? Non va. Il nostro tempo? E' anche un cliché, perché, come dice Croce, l'arte [illegible] sempre individuale. «Anche il mio professore Schlosser odiava le tesi sullo sviluppo. Non essendo un organismo, l'arte infatti, non può avere un'evoluzione».

E l'eterno dissidio tra figurativo e astratto? Gli chiedo. «Non esiste arte astratta, ma un'arte che cerca forme pure, linee, colori, risultati che non sono né possibili, né interessanti. Nemmeno per i giovani». Tutte queste manifestazioni di oggi fanno dunque parte di quel filone «talking point» di cui parlava prima. «I veri artisti esistono oggi come ieri. Quello che è cambiato è l'universalità della comunicazione. C'è un gran [illegible] per non dire niente. Come fa la televisione. Anche Popper la detestava».

Fiamma Arditi

È IN EDICOLA il BORGHESE

- VELTRONI: [illegible] Il Berlusca lo ha fatto fesso, sottraendogli documenti riservati all'Archivio di Stato, «protetto» da 1.[illegible] uniformi.
- PANTANI: la vendetta dello sport italiano sulla Francia campione del mondo.
- RICCHI DI REGIME: ecco le ville dei signori progressisti.

Un numero tutto da leggere

L'INTERVISTA. Dopo il sequestro di 131 falsi capolavori, parla Chirichigno, nuovo direttore della Siae

I giustizieri della creatività

Nuove armi contro il furto elettronico di diritti d'autore

ROMA

UN'IMPORTANTE azione [redacted] tutela dei beni culturali». Così Francesco Chirichigno, da tre mesi nuovo direttore generale della Siae, commenta il sequestro di 131 riproduzioni di opere d'arte avvenuto a Torino: da Raffaello a Canaletto, da Van Gogh a Guttuso, tutti falsi. Il numero delle tele è destinato a crescere, dopo l'autorizzazione del pretore Antonio Venditelli di acquisire l'archivio elettronico dell'Editoriale Aprile, la società coinvolta nel commercio delle copie. «Dell'esito dell'intervento dei nostri ispettori ho informato il ministro Veltroni che, [redacted] parte sua, ci ha ringraziato. Quanto è accaduto a Torino è un esempio di come intendiamo sempre più porci al servizio degli autori», aggiunge Chirichigno.

Il diritto d'autore nasce con la Rivoluzione francese: [redacted] i giacobini a considerare l'opera d'arte come una proprietà che deve essere riconosciuta alla stregua degli altri diritti fondamentali della persona. L'autonomia dell'artista è affidata non alla generosità volubile di un mecenate, ma all'indipendenza [redacted]nomica, garantita, in modo proporzionale al gradimento del pubblico, dal reddito prodotto dall'opera. Mozart non fece in tempo a beneficiarne, Beethoven ne sfiorò la possibilità, Verdi divenne [redacted] grazie al diritto d'autore.

In Italia, lo tutela la Siae, fondata nel 1882, forte di 52.000 iscritti: la quasi totalità dei musicisti e dei drammaturghi, molti registi, scrittori, artisti visivi, le affidano la «tutela dei diritti [redacted] pubblica rappresentazione, [redacted], riproduzione, registrazione [redacted] radiodiffusione di opere letterarie, teatrali, musicali, arti figurative, cinematografiche, ecc.». In quell'eccetera si nasconde la preoccupazione di saper fronteggiare le possibilità e le difficoltà poste dallo sviluppo tecnologico. Il velocissimo tempo dell'informatica e della rete globale toglierà all'artista la possibilità del controllo del proprio lavoro, accentuerà la tendenza, mai del tutto scomparsa, a considerare come un'antipatica tassa quella percentuale sugli incassi che, dalle

[redacted]

A caccia tra network tv, software e computer: «Tecnologia e proprietà intellettuale sono alleati conflittuali»

Le idee, bene immateriale nell'era della massima riproducibilità: «C'è ancora la tendenza a non rispettarne il valore»

balere [redacted] dalle librerie alle radio [redacted] alle televisioni, esercenti ed utilizzatori devono corrispondere all'autore?

«Non giudico impropria la mia presenza qui, mi sembra [redacted] pertinente: la Siae deve essere trasformata, diventare un'impresa di servizi, e da una società di servizi provengo», dice Chirichigno, ex amministratore delegato della Telecom, un'intera carriera nel campo delle comunicazioni, da pochi giorni anche consigliere [redacted] amministrazione dell'Agenzia Spaziale Italiana. «La proprietà intellettuale [redacted] riconosciuta in maniera sufficiente. Essendo un bene immateriale c'è la tendenza a non considerarla concretamente, a non rispettarne il valore. Finora, la Siae ha tutelato questo bene, ora si tratta di promuoverlo, [redacted] un patrimonio».

Patrimonio massificato, difficile da difendere: «Nell'epoca dell'assoluta riproducibilità, in un contesto di fortissimi interessi economici, dai network televisivi al software dei computer, il diritto d'autore rappresenta la voce [redacted] singolo [redacted] mantiene un grande significato: la salvaguardia economica e giuridica della [redacted]zione individuale. Tecnologia e diritto d'autore [redacted] alleati conflittuali: una società come la Siae deve poter garantire un accordo, porsi come interlocutore credibile tra produttori di tecnologia e autori».

Interlocutore in regime [redacted] polio? «Il rispetto dell'Authority è fondamentale, non voglio contrasti. Il monopolio di fatto non esiste più, qualsiasi artista può decidere di affidare la tutela ad altre società estere, o di provvedere lui stes[redacted]. E' necessario quindi [redacted] più efficienti e credibili: tutti i nuovi servizi cui stiamo lavorando vanno in questo senso. Vogliamo creare uno sportello unico dei diritti per garantire gli autori e facilitare l'utilizzo delle opere».

La convenzione con il ministero delle Finanze, che affidava alla [redacted] la riscossione dell'imposta sullo spettacolo, è in scadenza: l'aggio arricchiva la Siae, [redacted] ne offuscava l'immagine, confondendola con quella di una succursale delle Finanze e sviluppando al suo interno, ai vertici [redacted] tra il personale, [redacted] atteggiamento ministeriale, piuttosto passivo, talvolta arrogante, spesso preda [redacted] lotte corporative interne. «Sono perfettamente d'accordo con l'abolizione di questa imposta. Ma [redacted] non dobbiamo smantellare [redacted] nostra capillare [redacted] di mandatari anche perché c'è in Italia [redacted] diffusa cultura dell'evasione, che non risparmia la proprietà intellettuale. I nostri agenti devono presentarsi non più come esattori, ma con lo spirito e la cultura per fornire servizi. E tutto il nostro personale deve vivere questa trasformazione: statuto e regolamento devono cambiare. Nel progetto approvato dal Consiglio di amministrazione sono stati individuati due «presidi»: il «core-business», cioè il presidio degli autori ed editori, e il nuovo «business-accessorio».

A destra, Francesco Chirichigno, da [redacted] mesi nuovo direttore generale della [redacted] ed ex amministratore delegato [redacted] Telecom

A questi «accessori» Chirichigno affida importanza strategica: i progetti presentati alle Finanze e ai Beni Culturali [redacted] dal controllo dei biglietti d'ingresso a musei e gallerie alla distribuzione dei biglietti delle lotterie, dalla tutela [redacted] disegno industriale alla gestione del nuovo servizio Auditel, alla creazione di un albo dello spettacolo per il collocamento degli artisti. «Intendiamo facilitare lo Stato [redacted] una struttura snella ed efficiente, combattere la pirateria, coadiuvare la gestione dei musei italiani, anche dei più piccoli, che spesso [redacted] hanno i mezzi neppure per venire aperti. Creare un circolo virtuoso [redacted] arte-impresa-reinvestimento culturale-conservazion[redacted].

Il 5 settembre si terrà a Berlino un convegno internazionale: «Diritto d'autore nel ventunesimo secolo - L'obbligo culturale nella società dell'informazione digitale». Quale sarà il contributo della Siae? «Ribadire quanto è importante creare cultura, non delegittimarla; progettarla, non solo gestirla, anche individuando standard tecnologici internazionali e uniformi. E difenderla lì dove il diritto d'autore non [redacted] considerato: stiamo lavorando con i Paesi dell'Est europeo, [redacted] la Russia e con la Cina, dove abbiamo impostato la legge sul diritto d'autore e siglato il primo contratto di tutela reciproca».

Sandro Cappelletto

[redacted]

FATTI E GENTE

Pontedera, arte in attesa del museo Piaggio

PONTEDERA. Si inaugurerà giovedì 10 settembre, nei locali storici dell'ex Attrezzeria Piaggio, la mostra «Entr'Acte: Arte Contemporanea nella Toscana Industriale». L'esposizione, aperta fino all'11 ottobre, raccoglie per la prima volta opere delle collezioni del Museo Luigi Pecci [redacted] Prato, della Città di Livorno, del Dipartimento di Storia delle Arti dell'Università di Pisa. I locali dell'ex Attrezzeria Piaggio, il cui recupero e restauro si è conclu[redacted] recentemente dopo due [redacted] e mezzo di lavori, sono uno degli insediamenti industriali più antichi e di maggior pregio architettonico dello stabilimento di Pontedera (risalgono agli Anni 20) e ospiteranno, dal 1999, il Museo e l'Archivio Storico Piaggio.

[r. [redacted]]

Belgio, è [redacted] [redacted] pittor[redacted] Eemans

BRUXELLES. Il pittore surrealista [redacted] poeta belga Marc Eemans [redacted] deceduto ieri a 91 anni. Eemans, autore di scritti sulla storia dell'arte del suo Paese, fu il più giovane nel primo gruppo di pittori astratti del Belgio, fra il 1922 ed [redacted] 1925, e fece parte del primo gruppo di pittori surrealisti.

[Agi]

Fontana dell'Esedra il «glauco» [redacted] Trilussa

ROMA. Lo scultore Mario Rutelli volle fare a Trilussa una «dedica segreta», dando le [redacted] sembianze alla scultura del «glauco» nella fontana delle Najadi in piazza Esedra [redacted] Roma. L'ha rivelato il sindaco Francesco Rutelli, pronipote dell'artista palermitano, durante la visita nel cantiere della fontana, in restauro sino alla fine di settembre.

[Ansa]

Roma, [redacted] «La città della scienza»

ROMA. Cominceranno nel '99, con i finanziamenti per Roma Capitale, i lavori per realizzare la «Città della scienza» [redacted] Roma. In tre anni, [redacted] la guida di esperti coordinati dal presidente della Commissione per le politiche comunitarie Antonio Ruberti e da Gianni Orlandi, si cercherà di realizzare nell'area dismessa del gazometro [redacted] Testaccio tremila metri quadrati di padiglioni scientifici della terza università.

[Ansa]

[redacted] AL GIORNALE

C'è una maggioranza silenziosa di medici che combattono il cancro

Scienziati capaci [redacted] parlare ai [redacted]

A proposito del fallimento della terapia Di Bella, Igor Man dice testualmente - e con lui siamo d'accordo - che muore la «Grande illu[redacted] della scoperta di una cura contro il cancro. Ma si legge nel titolo, e [redacted] intuisce fra le righe dell'articolo, che «illusione» viene confusa con «speranza».

Nella comunità scientifica internazionale c'è una maggioranza silenziosa di ricercatori [redacted] medici che non hanno affatto perso questa speranza, [redacted] che al contrario - conoscendo dall'interno lo [redacted] dell'arte - [redacted] ragionevolmente ottimisti. Queste sono le persone che lavorano [redacted] coraggio, serietà [redacted] umiltà, consapevoli del dramma della sfida contro [redacted] cancro e delle enormi aspettative della società. Non temono di esporre i loro risultati al vaglio del giudizio severo dei loro pari, anche attraverso le pubblicazioni sulla stampa specializzata. Sanno che [redacted] ci [redacted] alternati[redacted] o scorciatoie al metodo scientifico, per cui ogni affermazione deve essere documentata, provvista degli adeguati controlli [redacted] (soprattutto) riproducibile. In questo contesto l'interesse per il progresso della [redacted] e della medicina prevale ancora su altri meno nobili.

La lotta al cancro [redacted] una sfida corale della comunità scientifica [redacted] medica dell'intero pianeta. Ci sono Paesi che hanno investito enormi risorse pari a quelle spese per l'esplorazione dello spazio, ed è probabile che siano questi [redacted] raccoglie[redacted] per primi i successi risolutivi. Tuttavia, la complessità dei problemi da risolvere richiede il contributo di [redacted]lti, possibile - alle soglie del Duemila - grazie alla rapidità [redacted] cui le idee e le informazioni circolano. Questi contributi sono comunque sempre soltanto generati dall'applicazione del metodo scientifico, che sterilizza le illusioni e permette di concentrare le risorse intellettuali e materiali sulle speranze fondate.

I medici e i ricercatori che coltivano queste speranze si [redacted] tenuti fuori dai clamori della vicenda che va alla sua prevista conclusione. Questo per temperamento, e per l'educazione alla cautela che deriva da un lavoro che richiede [redacted] sopportare molte frustrazioni prima di generare risultati importanti. Ma da questa vicenda anche i medici [redacted] i ricercatori hanno imparato una lezione: conciliare [redacted] cautela imposta dal metodo scientifico [redacted] la capacità di comunicare con il grande pubblico, soprattutto [redacted] i malati e i loro congiunti. Devono rendere comprensibili a tutti le informazioni che custodiscono, e soprattutto contribuire alla maturazione di una cultura scientifica diffusa. Ci auguriamo che, in possesso di questa preziosa cultura, nessuno in futuro possa più cadere preda [redacted] illusioni strazianti, ma si affidi consapevolmente solo a speranze concrete.

Paolo [redacted] Comoglio
Istituto per la Ricerca e la Cura del Cancro
Università di Torino

Neanche i monarchici rivogliono i Savoia

Chi ha detto che i monachici sono favorevoli al ritorno in Italia dei Savoia? Non lo sono i monarchici lombardo-veneti, friuliani [redacted] trentini, che ricordano gli Asburgo con nostalgia e immutata devozione. Né lo sono i monarchici meridionali, fedeli sempre ai Borbone. Ma neppure molti piemontesi si uni[redacted] al piagnisteo per l'esilio dei Savoia. Da piemontese e da monarchico mi sento legato a Casa Savoia, [redacted] fino all'ultimo autentico Savoia: Carlo Felice. I Carignano, remoto e infausto ramo cadetto colpevole dell'unità d'Italia, da Carlo Alberto in avanti hanno una storia che può riassumersi in tre termini: incapacità, vergogna, tradimento. Bravi soprattutto [redacted] far sparare sulla popolazione inerme (a Torino, [redacted] Milano, [redacted] Genova, per non parlare del Sud) alle ambizioni di potere sacrificarono la loro stes[redacted] terra d'origine, la Savoia.

Bastonati nel 1848. Ribastonati nel 1849. Vittoriosi grazie ai francesi nel 1859. Bastonati nuovamente nel 1866 (e salvi grazie ai prussiani). Alleati di Austria e Germania, nel 1915 tradiscono all'ultimo momento e muovono loro guerra (ci costerà 600.000 morti!).

Tradiscono lo Statuto, nel 1922, consegnando l'Italia al fascismo. Tradiscono il fascismo, nel 1943, scappando tra le braccia di quelli che, fino al giorno prima, erano i nemici. Chissà quali e quanti altri tradimenti e vergogne ci avrebbero riservato, se la provvidenziale cacciata [redacted] li [redacted] espulsi finalmente dall'Italia.

Da convinto monarchico concludo: [redacted] ne stiano pure in esilio, questi Savoia (sia vivi, che morti).

Emanuele Saracco, Torino

[redacted] [redacted].d.B. [redacted]

Gentile Signor Del Buono, mi sia consentito, per una volta, di proporre un argomento «leggero» come i campionati mondiali di calcio, che, però, [redacted] sempre un evento di [redacted] portata economico-spettacolare. I risultati sono stati estremamente significativi, quasi didascalici: la Francia ha vinto in casa con pieno merito, [redacted] diciamo pure che sono stati soprattutto i brasi[redacted] ad avere perso. Essi erano mentalmente altrove, e non basta [redacted] con la [redacted] nella mano, oppure [redacted] tare a squarciagola l'inno nazionale...

Giuseppe Ricco, Torino

Il calcio i corsari e la tecnica

GENTILE Signor Ricco, lei continua a stupirmi, anche di calcio s'intende?

«L'Italia è stata eliminata con pieno demerito - prosegue la sua lettera - perché non si può fare molta strada soltanto con l'eroica difesa (la sindrome di Giarabub). Di questo è massimamente responsabile il Commissario Tecnico, Cesare Maldini, che pure aveva fior d'attaccanti, ma credeva in loro solo come ectoplasmi furbeschi da guerra corsara».

La Germania, secondo il suo punto di vista, «è un caso ancora più aberrante: a parte la vecchiaia generale, sono stati l'irriducibilità teutonica e la spokkia a tradirla. Così, ha ritenuto ottusamente di dover cozzare a testa bassa contro gli ultimi avversari, per poi farsi infilzare regolarmente come tordi. Un classico! L'Olanda è bella, ma non eccelsa come in passato, e soprattutto ripetitiva e prevedibile. Oppure l'Argentina con quel suo testardo infilarsi in qualche imbuto difensivo centrale. Infine, la Croazia: bella e opportunista, ma ormai poco nazionale, con troppi suoi giocatori cresciuti all'estero come emigranti».

«Dell'Inghilterra - sottolinea ancora la sua lettera - non c'è molto da dire se non il solito. Ha solo scoperto un suo nuovo Ronaldo diciottenne. Il difficile sarà utilizzarlo un poco come per l'altro Ronaldo. Per finire, le Cenerentole. Ci [redacted] ancora tutte. La loro pochezza è legata soprattutto al modo di intendere il calcio e su questo non c'è stato alcun progresso. I muscoli non bastano e neppure la sola tecnica...».

Che cosa ci vuole ancora? Mi dispiace, gentile Signor Ricco, ma la sua conclusione mi delude [redacted] poco. Lei che giudica tutti così drasticamente non può cavarsela senza accennare almeno al suo modo d'intendere il calcio.

Oreste del [redacted]

[redacted]

Certe madri [redacted] sono migliori [redacted] padri

Qualche considerazione a proposito dell'articolo «Noi, ex mariti e padri in sogno», che spesso vengono discriminati. Tuttavia, per un senso di giustizia distributiva, [redacted] mettere sotto accusa anche le madri, le quali, specie oggi, in molti casi, [redacted] si dimostrano migliori dei padri. Il torto e la ragione non stanno da una parte sola. Condanno fermamente [redacted] discriminazioni sia contro le donne, sia contro gli uomini. L'uomo e la donna devono riconoscere le rispettive superiorità e i rispettivi limiti: solo così ci potranno essere accordo, amicizia [redacted] amore tra i sessi.

Marco Tonelli

[redacted]

In quattro [redacted] quattr'otto l'hanno dichiarata in morte cerebrale a cuore battente e l'hanno estubata (tolto l'ausilio del respiratore). Il medico della Rianimazione al telefono afferma: «Il collegio medico ha fatto secondo [redacted] legge». Noi affermiamo che [redacted] esiste nella legge l'obbligo di togliere il ventilatore d'autorità. Quindi il medico (pur coperto da tre firme) che ha tolto il respiro alla bambina di 2 anni, di fronte all'umanità è colpevole della morte di persona [redacted]. Sono stati negati pochi giorni di speranza e cure a chi ha solo due anni, forse perché figlia di drogati. [redacted] impotente per i quali l'incriminazione per reato di lesione colposa si trasformerà, per intervento manuale dei medici, in omicidio colposo. Che fretta! Ma il pessimismo dei medici scompare di fronte [redacted] pazienti famosi: Fellini, Castagna...

Nerina Negrello, Bergamo
Presidente della Lega nazionale contro la predazione di organi e la morte a cuore battente

E' più feroce la bestia che è in noi

Vorrei segnalare la bella monografia sul lupo apparsa su *Piemonte parchi*. La pubblicazione mira anche [redacted] sensibilizzare i cittadini sulla possibile convivenza dell'uomo con questo animale da sempre demonizzato, perseguitato, cacciato, ucciso, perché considerato nocivo e pericoloso. E' una sfida per quanti vogliono affermare *il diritto* di que[redacted] animale [redacted] suo spazio sulle nostre montagne e nei nostri boschi e il diritto dell'uomo a godere d'una natura viva [redacted] animali selvatici. Si tratta di rendere razionale l'immagine che del lupo. Può essere più feroce la bestia che è in noi.

Franco Invernizzi, Armeno

Chi ha sottoscritto il referendum

Per completezza di informazione, a integrazione dell'articolo uscito il 28 luglio tengo [redacted] sottolineare che: 1) [redacted] referendum per l'abolizione della quota proporzionale è stato sottoscritto da circa 150 parlamentari [redacted] Polo, fra cui la metà dei deputati di F.I., A.N. e C.C.D.; 2) L'abolizione della quota proporzionale, che completa il passaggio ad un [redacted] maggioritario, faceva par[redacted] del programma politico di F.I. [redacted] 1994 [redacted] del Polo delle Libertà nel 1996; 3) Del comitato promotore fa parte, e si è attivato per la raccolta delle firme, un gruppo [redacted] deputati e senatori liberali di F.I., A.N. [redacted] C.C.D., riuniti sotto il simbolo di «Democrazia Liberale».

Il referendum appartiene ai cittadini che lo hanno sottoscritto, agli ideatori che lo hanno concepito e ai promotori tutti che si sono adoperati perché [redacted] raccogliessero le firme. Al [redacted] là delle polemiche pretestuose, [redacted] mira a realizzare un obiettivo largamente condiviso [redacted] che fa parte del programma politico del Polo. Un sistema elettorale privo di quota proporzionale non impedisce all'Inghilterra, alla Francia, per [redacted] parlare degli Stati Uniti, di avere una democrazia funzionante fondata su un numero ragionevole di partiti politici.

on. Antonio Martino, Roma

Le lettere vanno inviate a:
LA STAMPA
Via Marenco 32, 10126 TORINO
fax 011 - 6568924
e-mail **lettere@lastampa.it**

La scomparsa dello scrittore polacco

Herbert, il poeta è un testimone

ZBIGNIEW Herbert, scomparso martedì a Varsavia, come annunciava ieri *La Stampa*, è unanimemente considerato, accanto a Czeslaw Milosz e a Wislawa Szymborska (entrambi premi Nobel per la letteratura), uno dei più grandi poeti polacchi. Nato a Leopoli (allora polacca) nel 1924, Herbert passa attraverso l'esperienza della guerra e della resistenza antinazista combattendo nelle file dell'Armia Krajowa (di orientamento anticomunista). Si laurea in legge all'Università di Torun e dal 1950 studia filosofia a Varsavia; vive per tutto il periodo dello stalinismo e dopo, fino al 1957, in condizioni di indigenza estrema, toccando il fondo dell'umiliazione e della miseria a causa del suo radicale rifiuto di ogni forma di compromesso e collaborazione con il regime (tra l'altro nel 1951 è dimesso spontaneamente dall'Associazione degli Scrittori).

Da questa esperienza nascerà la durissima denuncia - in forma di una lunga intervista apparsa nel 1985, che suscitò grande scalpore in Polonia - della viltà e del cinismo dimostrati da molti intellettuali polacchi negli anni dello stalinismo e in quelli successivi.

Debutta come poeta nel 1956 con la raccolta *Corda di luce*, a cui segue *Hermes, il cane e la stella*, accolte con grande favore dalla critica e dal pubblico, anche al di fuori dei confini polacchi, dove la sua fama cresce con gli anni (riceve fra gli altri il prestigioso premio Petrarca nel 1979 e quello Città di Gerusalemme nel 1991). La poesia è apparsa in Italia presso l'editore Scheiwiller nel 1985, a cui si deve anche una plaquette, *Elegia per l'addio* (1989) e presso la Adelphi, che nel pubblica *Rapporto dalla città assediata*, un'antologia molto ampia presentata da Iosif Brodskij.

Nel 1982, dopo la proclamazione dello di guerra in Polonia da parte del generale Jaruzelski e la fuori legge di Solidarność, Herbert pubblica a Parigi un volume di poesia - *Rapporto dalla città assediata*, appunto - che divenne subito una sorta di breviario spirituale della resistenza al regime militar-comunista. A esso seguono *Elegia per l'addio* (1990) e *Rovigo* (1992). Proprio in questi giorni erano apparsi in Polonia un nuovo volume di sue poesie (*89 poesie*) e la raccolta completa della sua opera poetica nella prestigiosa collana della «Poesia polacca del XX secolo».

Autore anche di testi teatrali (editi in volume nel 1970), Herbert ha viaggiato e soggiornato lungamente fuori dalla Polonia, in particolare in Francia, Italia, Germania, Stati Uniti: il risultato dei suoi incontri con l'arte e la storia occidentali sono molti saggi, in parte raccolti in volume; quelli sulla pittura olandese del Secolo d'oro, del 1991 (già tradotti in inglese e tedesco), sono pubblicati in Italia da Adelphi.

E' difficile racchiudere in una formula la complessità intellettuale e artistica di Herbert, figura tuttora quasi mitica in Polonia, e considerato da molti il più degno a ricevere quel Nobel per la letteratura andato nel 1996 alla Szymborska. Forzata appare comunque la lettura di chi negli anni fra l'80 e il '90 ha voluto farne soprattutto il più alto simbolo della resistenza civile e politica al regime comunista.

Herbert, pessimista lucido - che a tratti ricorda Cioran - ma non disperato, profondamente radicato nella tradizione culturale dell'Occidente, maestro nell'uso dell'ironia e dell'intelletto critico, ci ha lasciato, oltre che un esempio di rigorosa coerenza etica e intransigenza morale, una grande lezione e di civiltà e di stile. Brodskij, suo grande ammiratore, si è così espresso in proposito: «La impressione delle sue poesie è sempre stata quella una nitida figura geometrica (...) incuneata a forza nella mia materia cerebrale».

Con lui scompare sicuramente una delle maggiori figure della poesia europea di questa seconda metà del secolo. Non credo sia possibile ricordare Herbert, che fu anche uomo di straordinario coraggio e umanità, con parole più appropriate di quelle d'una sua poesia, da lui stesso di recente scelte per proprio testamento: «Mi sono salvato non per vivere. / Hai poco tempo, bisogna dare testimonianza».

ni

Da Freud e Klimt: si apre oggi e Trieste una grande mostra sulla cultura ebraica nella Mitteleuropa

Berlino, Budapest, Praga e Vienna le tappe d'una straordinaria avventura intellettuale

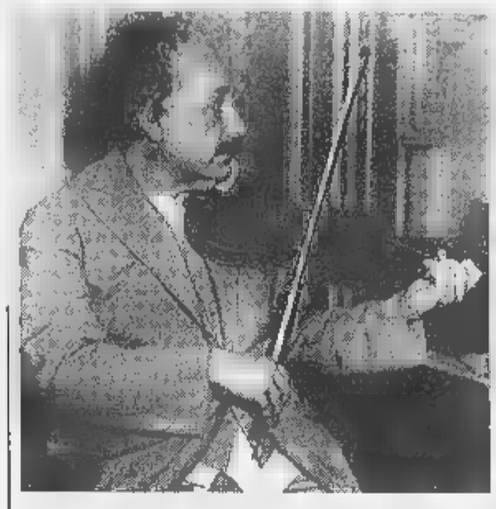

A destra Freud nel studio, qui sopra Einstein suona il violino in fotografia di Emil Orlick

I viandanti della modernità

Libri, quadri e musiche tra il 1880 e il 1930

DAL NOSTRO INVIATO

Poi sono venuti i suicidi, le deportazioni, le fughe, gli esili, la solitudine, il lasciarsi vivere. E - impersonato dalle gambe di Marlene Dietrich in guaina nera e cavalcioni su sedia, dalla voce e fonda - il potere della seduzione che umilia fino allo stremo la cultura e la capacità di dialogare col mondo. Quindi - fra i bagliori delle fiamme che incendiano l'aria, alimentate dai militi e dagli studenti con la uncinata sul braccio - ecco il falò dei libri mandati al rogo, quelli dei «rossi», i «democratici», gli «ebrei», come nel '33 voluto Goebbels: I libri di Proust, Remarque, Mann, Kafka, Freud, Zweig, Gide, Zola, London... Ma prima - a cavallo fra il XIX e il XX secolo - sotto il cielo dell'impero austro-ungarico divampate la cultura e la scoperta di nuovi modi di interpretare la realtà, scambi proficui fra radici etniche diverse. «E una minoranza, quella degli ebrei, ne è stata il motore. Un fenomeno sofisticato. La testimonianza che all'erranza geografica può corrispondere un'erranza del pensiero, la libertà di giudizio, il rifiuto di ogni dogmatismo e certezza che appartengono giusto alle minoranze. Il gruppo forte, integrato con il potere dominante, può costruire la cattedrale di Chartres non un'avanguardia» dice Riccardo Calimani, storico delle vicende e dei destini dell'intellettuale ebreo, curatore della mostra che si apre oggi nelle Scuderie del Castello di Miramare e sarà visitabile fino all'8 novembre.

Una grande impalcatura a forma di libro incornicia l'ingresso. Sul frontespizio si legge il titolo dell'esposizione: *Le vie del mondo. Berlino, Budapest, Praga, Vienna e Trieste: Intellettuali ebrei e cultura europea dal 1880 al 1930*. E' proprio il libro, la parola scritta che diventa astrazione e parabola del conoscere, il protagonista di questo appuntamento. Gli ampi pannelli alle pareti raccontano l'avventura dell'Europa che si raccoglie intorno a Vienna, capitale di quell'impero multietnico, di immenso splendore, che si crede fatto di cittadini non separati fra loro da fedi religiose o provenienze etniche, anche «ebrei che nutrivano un grande amore per la cultura tedesca classica, dei quali grande fu perciò la sorpresa quando, dopo aver creduto di vivere in perfetta sintonia con l'ambiente che li circondava, si ritrovarono improvvisamente non solo ebrei loro malgrado, ma addirittura stranieri di una imprecisata regione asiatica e quindi neanche in minima parte tedeschi o austriaci, come avevano sempre pensato» spiega Calimani. Sì, ci sono nella mostra anche dipinti, disegni. Alcuni bellissimi la *Giuditta II* di Klimt, l'acquerello *Piroscafi e barche a vela nel porto di Trieste* di Schiele (che fin da ragazzo raggiungeva spesso Trieste in treno e durante il viaggio buttava giù schizzi),

«Nudo femminile disteso» è delle opere di Oskar Kokoschka esposte fino all'8 novembre nelle scuderie del Castello di Miramare a Trieste

gli acquerelli di Schoenberg. Ma alcuni appaiono poco in sintonia con il tema fascinoso e complesso della mostra. Cosa c'entrano ad esempio le incisioni di Chagall, o le tele di Malevich? E perché mancano quelle opere della Secessione Viennese anticamera di un'epoca che finisce, intrise di struggente malinconia?

I libri nelle bacheche, e volte le prime edizioni dei testi che hanno rivoluzionato musica, politica, matematica, conoscenza dell'uomo, sono l'incontro più eloquente, alla pari dei filmati d'epoca (spezzoni montati con piglio nervoso e moderno, con il gusto del contrappunto e della meraviglia, arrivati dalle cineteche delle diverse capitali), delle musiche che accompagnano il visitatore (la *Quarta Sinfonia* di Mahler e il *Pierrot Lunaire* di Schoenberg nelle sale da loro frequentate), delle foto dei protagonisti nelle loro case, a fianco delle presenze che hanno fatto parte della loro quotidianità (il cane di Freud, il tabacco di Svevo, la Olivetti di Saba).

Marx, Freud, Einstein, i grandi padri della cultura moderna, li si incontra subito, nella prima sala. Poi viene Trieste, nodo centrale del mondo qui evocato, una patria di quell'Europa fatta di paradossi e contraddizioni. Ci i suoi caffè, la libreria di Saba, il porto che guida lo sguardo lontano e già nell'800 aveva fatto diventare la città, come Vienna, Praga, Budapest, uno dei grandi centri dell'impero. Qui, erano arrivati levantini, dalmati, greci, slovacchi, ungheresi, greci, svizzeri, tedeschi, serbi. Ed ebrei, attratti dalla prospettiva di commerci e di benessere. A metà del secolo più del due per cento dell'intera popolazione. Parlavano l'italiano, la lingua degli irredentisti. Erano nei gangli della vita economica e intellettuale. «Alimentarono quell'atmosfera cosmopolita che fino alla prima guerra mondiale qui fu particolarmente vivace. Con loro la modernità fece irruzione nell'Europa».

Liliana Madeo

Harem, sultani e rovine romane: in una nuova guida il fascino millenario di Istanbul

I segreti della «porta d'Oriente»

Incantò scienziati, letterati e avventurieri d'ogni tipo

TRA i misteri dell'harem sultaniale turco, almeno un secolo prima che venisse cantato nei *Poemi del gineceo* di Mehmet Gayuk misteriosamente ritrovati da Guido Ceronetti, rimane l'ombra di una bellissima donna francese catturata nel Mediterraneo e divenuta la favorita di Abdul-Hamid I Nakoidil. Si trattava di Aimée Dubuc de Rivery, cugina di Josephine de Beauharnais? Fu veramente lei a ispirare la politica pro-francese del di Adbul-Hamid, Selim III?

Nel suo *Istanbul* pubblicato da Salerno per la nuova collana «Guide Illustrate» Robert Mantran segue il continuo trascolorare del mondo turco tra Oriente e Occidente. Il figlio di Selim III, Mahmûd II, riaprì le ambasciate ottomane all'estero e dal 1830 i giovani diplomatici e i figli del personale presero a frequentare, nei Paesi in cui si trovavano, le scuole francesi e inglesi. Al rientro nell'impero quest'élite cosmopolita aderì al partito riformatore. Alcuni si iscrissero a logge filooccidentali e nel 1863 venne fondata l'Unione d'Oriente, collegata al Grande Oriente di Francia, alla quale aderirono francesi ed europei, levantini, ebrei, greci, molti armeni e anche musulmani. Da questi centri di propaganda si formò, a Istanbul e a Salonicco, l'ideologia del movimento giovane-turco.

L'attrazione Oriente-Occidente fu reciproca. Fin dai primi dell'800, in corrispondenza con il formarsi della nuova generazione ottomana cosmopolita, gli europei si plasmarono all'orientalismo. La Turchia cominciò a essere visitata, o rivisitata, da avanguardie di intellettuali. I primi furono gli scienziati, alla ricerca di spiegazioni positive dei prodigi della città leggendaria: come il conte Andréossy, che studiò l'impianto idrico antico e moderno di Costantinopoli e le correnti del Bosforo.

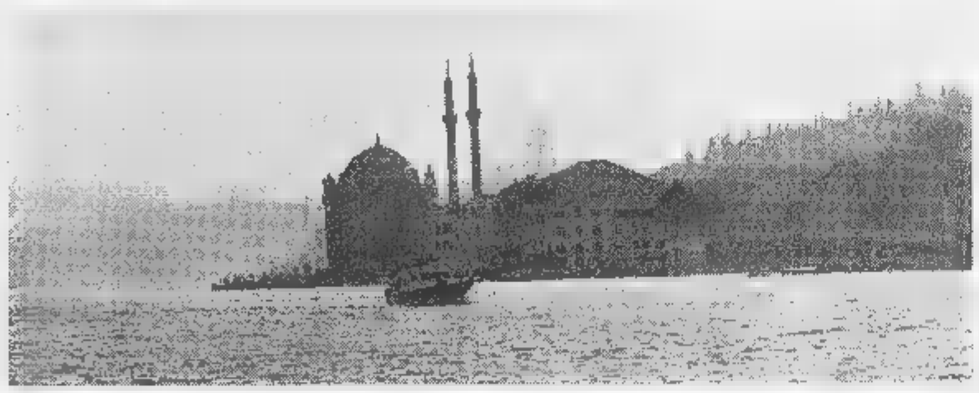

Un'immagine di Istanbul: la capitale turca la storia millenaria è un crogiuolo di cultura occidentale e orientale

Il libro di Mantran non è soltanto una guida topografica, ma un manuale storico e letterario, un *liber amicorum*, un registro di scambi, un Divano. Non è illustrato da figure, ma citazioni e racconti di fatti. Così Istanbul, scrive l'autore, «non è soltanto una città, ma un intero mondo modellato dalla Storia».

Fu negli Anni 30 dell'Ottocento che cominciò la grande migrazione degli scrittori francesi: Lamartine ('32), Nerval ('43), Flaubert ('48), Gautier ('53). Con l'inaugurazione dell'Orient-Express arrivò un giovane ufficiale di marina, Pierre Loti. Fu il più prolifico dei letterati occidentali innamorati sul Bosforo. Il caffè panoramico che frequentava quando viveva a Eyup e che oggi gli è stato intitolato - *Cafe Piyerloti* - conserva ancora, a uso turisti, le copie dei suoi romanzi ambientati nel *vieux Stamboul*.

Consultando l'elenco degli ospiti dell'albergo Pera Palas si trovano le tracce Ernest Hemingway, Graham Greene e Agatha Christie

Consultando l'elenco degli ospiti dal Pera Palas, l'albergo costruito terminal dell'Orient-Express a Beyoglu dalla Compagnia dei Wagons-lits, si trovano le tracce degli scrittori del Novecento: la principessa Bibesco, Ernest Hemingway e Jean Giraudoux, Graham Greene e, naturalmente, Agatha Christie. Il mistero dei suoi famosi undici giorni di assenza dalla camera 411, ancora inspiegato, ha preso posto tra le molte leggende letterarie aleggianti sulla città.

Nel il governo inglese aveva dato il suo sostegno al movimento fondato da studenti e ufficiali dell'esercito dislocati in Europa, che si opponeva all'autoritarismo dell'ultimo sovrano ottocentesco, Abdul-Hamid III. Espressa nella rivolta del 1909, trasfusa dieci anni dopo, alla fine della Grande Guerra, nel nazionalismo kemalista, nata nella proclamazione della Repubblica e nella deislamizzazione degli anni 20 e 30, l'utopia politica ispirata dai Giovani turchi deve vedersi - secondo Mantran - come l'unico tentativo possibile di fondere quanto restava del millenario impero orientale con la sua seconda anima europea, con le idee e le vite occidentali che nell'ultimo secolo gli si erano così strettamente intrecciate.

Oggi, cento anni dopo, Istanbul è nuovamente assediata dall'integralismo. Le mura teodosiane, dichiarate «patrimonio dell'umanità» dall'Unesco, completamente in rovina, sono più sottoposte al restauro turco, sospeso dopo che la nuova giunta comunale islamista ha preferito riservare i propri fondi alle moschee. Il centenario dell'alleanza fra l'Europa e i Giovani turchi non è ancora ricordato.

Silvia Ronchey

Palermo, ieri il cantautore in concerto con i musicisti del Massimo

Mix di pop e classica, brani di Bernstein poi archi pizzicati in «Attenti al Lupo» e l'esibizione al clarino

DALLA Prova d'orchestra

Lucio Dalla dice: «Oggi inventar musica non è facile per nessuno. Subisci le regole dello starsystem, dischi e tour sono una sorta di cerchio infernale»

PALERMO
DAL NOSTRO INVIATO

Il corteggiamento è in fase avanzata ma la musica popolare e quella classica, più che fidanzati, paiono per due boxeur quando si abbracciano per prender tempo. Il sempre maggior coinvolgimento dei volti più famosi della musica pop nell'ambiente «colto» è un chiaro segno di stanchezza del mondo cristallizzato dei teatri lirici: la curiosità sen- frontiere delle popstar risponde poi senza imbarazzi alle lusinghe, portandosi dietro la propria disinvoltura e anche le allegrie, contemplate dalla controparte con misto di interesse e snobismo. Esigenze comuni - sperimentare, svecchiare, cercare nuovi stimoli e nuovo pubblico - s'incontrano all'ombra della mole di Pavarotti che lanciò il fenomeno, con gran gioia del mercato che ha fatto divo a mostra di gradire anche contaminazioni ben più discutibili, come quelle di Michael Bolton.

E ieri sera, non per incider dischi per puro divertimento, Lucio Dalla, campione di irrequietezza creativa, ha debuttato al Teatro di Verdura di Palermo in concerto con i 90 elementi dell'Orchestra del Teatro Massimo diretti da Marco Boni, una inedita rilettura del suo repertorio. Il progetto è nato su invito del Massimo, concepito in modo del tutto opposto a quello di Antonello Venditti: mentre quest'ultimo ha «sinfonizzato» le proprie canzoni nel disco «Antonello nel Paese delle Meraviglie», Dalla ha voluto «popizzare» (e scusate il neologismo orrendo) un'orchestra sinfonica, facendo scrivere gli arrangiamenti al suo fido collaboratore Beppe D'Onghia. Ne è uscita una serata alla Dalla eppure diversissima dai suoi concerti abituali, fra maestria e gioco, professionismo e paradosso: i due tempi aperti da musiche di Bernstein, poi archi pizzicati in «Attenti al Lupo»; una bellissima «La dei miracoli» intessuta a recitativo che gioca gli stilemi dell'opera; struggente «Henna» ma anche la rilettura di «Misterioso» di Monk dove la star esibisce il clarino virtuoso duettando con il pianoforte. C'è spazio per la di Iskra Menarini, la corista; c'è «Caruso» e una versione futuristica, interessante e solenne di «L'anno che verrà»: che però Dalla ha deciso se eseguire o no nei bis solo all'ultimo minuto.

Non l'aveva provata abbastanza. Un problema serio, il tempo delle prove, pochissimo per ovvi motivi di costi e comunque intervallato dalle pause sindacali dell'orchestra, 15 minuti ogni 45 e orari predeterminati. un conto, per un'orchestra, è suonare «Aida»; tutt'altro è cimentarsi in «Anna e Marco» o «4-3-43». Nel pop, non c'è sindacalizzazione né cultura della pausa: si prova finché tutti non sono soddisfatti o cadono stremati, magari all'alba. Certo, mestieri gratificanti e ben retribuiti, qui non si parla mica di fonderie. Ma così tutto, ieri, ha il sapore dell'happening, fenomeno tipicamente pop.

«Un esperimento molto divertente Arrangiate così, le mie canzoni trovano vie diverse un'interpretazione globale»

Su questo progetto Dalle stanno fioccando richieste da tutta Italia; le repliche saranno solo tre, e l'Orchestra Toscanini di Parma. Con una testa piena di capelli l'artista, che ha in Sicilia, ci è parso ragazzino, divertito perfino dell'abbassamento di voce che lo ha colpito ieri: «Nella vita e nella musica bisogna prendersi sul serio, neanche se fai trapianti cardiaci. Non mi piacciono i trombonis, spiega. Ha amato l'esperimento: «Arrangiate così, le mie canzoni mi danno possibilità di trovar vie diverse e un'interpretazione globale. Ma poi mi diverto anche: smonto il clarino nella gag che non facevo più da tempo, dirigo l'orchestra».

Com'è andata la prima volta con un'orchestra? «Ho visto che sono rimasti colpiti quando ho suonato il clarinetto, magari pensano che il cantante sia una bestia soma. Comunque, un contatto interessante». Lei ha cercato di convincere i maestri a farle il su «Attenti al Lupo»: «Li facevo più divertiti. Li ho trovati un po' imbarazzati».

La sua strada proseguirà all'impronta, come in questi tempi? «Continuerà. Oggi inventar non è facile per . Da una parte subisci le regole dello starsystem, e dischi e tour sono una sorta di cerchio infernale. Ma dopo 1.400.000 copie vendute di "Canzone", voglia di giocare, provare, fare: prima i Solisti Veneti e Prokofiev, poi musiche per il nuovo film di Campiotti e per "Pain", regista Mickey Rourke. L'opera con Kuhn? Non ha tempo lui, non ho io, ma lavoriamo: ho appena saputo da mio cugino Simone (che il corno qui nell'orchestra), che l'ha messa in cartellone a Vienna». E il prossimo disco? «Le musiche sono quasi finite, sarà nei primi mesi del '99». «Nessun dorma» non è solo una musica bellissima e ormai abusata che ha avvicinato Dalla alla lirica. E' anche il titolo della sua vita.

Marinella Venegoni

I prossimi concerti: stasera Palermo, 8 agosto Lido Po Borretto di Parma, 4 Piazza Duomo a Modena, 5 Piazza del Castello a Ferrara.

Ma il coro non si fa

PALERMO. Novanta maestri, giovani uomini e giovani donne. Usi a obbedir tacendo al Maestro direttore d'orchestra: qui il giovane Marco Boni, stozza da lottatore e lunghi pelli, già con Battiato per «il cavaliere dell'Intelletto» che in questi giorni s'è portato dovunque, per ripassare, i cinquecentouno fogli di pentagramma che costituiscono le partiture scritte in tre furiosi mesi di lavoro da Beppe D'Onghia, anello congiunzione fra il mondo di Dalla e le due orchestre sinfoniche di questo breve tour. Ma anche Dalla ha voluto dirigere l'orchestra, nella «Sinfonia dei giocattoli» di Haydn, uno dei molti omaggi della serata alla musica che è padrona di casa qui nel Teatro di Verdura, circondato da alberi e con duemiladuecento posti esauriti per due sere, ieri e stasera. I musicisti hanno seguito il lavoro di Dalla, in questi giorni di prove, un misto di diffidenza e curiosità; chini sullo spartito durante le esecuzioni e poi come assenti e subito distratti nelle pause: qualcuno però s'era portato dietro la macchina fotografica e dietro le quinte s'è fatto fare la foto ricordo con il divo della musica concorrente. Ma quando Dalla, alle prove, li ha amabilmente invitati a far il coro «Attenti al lupo», le bocche sono rimaste cucite. «Vi dò 160 mila lire a testa cantate», ha scherzato Lucio. E nella seconda esecuzione il coro c'è stato comunque.

[m. v.]

STASERA

A Martina Franca, Chiostro di S. Domenico, alle 21, arie di Henry Duparc. **Gubbio**, Park Hotel ai Cappuccini, ore 20, musica ebraica. **Orvieto**, Chiostro del Museo Faina, 21,15, musica antica il duo Aubin-Dorras. **Tagliacozzo** Chiesa dell'Annunziata alle 17, l'Orchestra Sinfonica Abruzzese diretta da Vittorio Antonellini. Piazza Obelisco, 21,15, il Complesso Folkloristico militare dell'Armata Rossa. **Montepulciano**, Teatro Poliziano, ore 21, il pianista Franco Medori.

A Bari, Castello Svevo, ore 21, «Don Pasquale». **Verona**, Arena, 21,15, «Aida» con Catherine Keen, Keith Olsen, Paolo Gavanelli.

TEATRO. Per il 60° Festival Shakespeariano, al Teatro Romano di Verona 21,15, «La bisbetica domata», in prima nazionale con Michele Placido ed Elisabetta Pozzi, regia di Gigi Dall'Aglio. **Marzabotto**, Museo Archeologico Pompeo Aria, 21,30, «Medea» di Euripide, regia Emanuele Montagna. **Pigna** alle 21,30, «Paese per paese», parole e musica tra Liguria e Piemonte con Bruno Gambarotta e Sergio Alemanno. **Mira**, Villa Minio Paluello, 21,15, il Teatro Nucleo in «Tempesta», regia di Cora Herrendorf. **Palermo**, via Bara all'Olivella, 21,30, la Compagnia Enzo Mancuso in «Morte di Agricane» e le Marionette Grilli in «Bastiano e Bastiana». **Scala** (Salerno), 21,30, Fortunato Calvino in «La statua». **Terracina**, Tempio di Giove Anxur, 21,30, «Barbablù» di Dario Bellezza, con Giampiero Fortebraccio, regia Renato Giordano. **Pisa**, Chiesa S. Andrea, 21,30, «Il poeta in gabbia». **Bagnacavallo**, teatro di piazza Nuova, 21,30, Giovanni Cacioppo in «Acqua e seltz».

DANZA. A **Cremona**, piazza Zaccaria, 21,30, Aterballetto in «Pérsephas- e «Canzoni» Mauro Bigonzetti, «Steptext» di William Forsythe, «Ricreazione» di Orazio Caiti. **Piesole**, Teatro Romano, 21,30, la Compagnia Antonio Gades in «Carmen». **Desenzano**, piazzale Bagatta, 21,30, debutto nazionale di «A' la vue d'un Seul oeil» di Fred Bendongué.

JAZZ BLUES. Golden Gospel Singers a **Follonica**. Tania Maria a **Arona**. Sheila Jordan Quartet a **Castelfranco Veneto**. Alessandro Minetto Quartet a **Torino**. Simone Guiducci Trio a **Lignano Sabbiadoro**. Doctor 3, Richard Galliano-Michel Portal Duo a **Ravenna**. Rudy Rotta Blues Band, Andy J. Forest & The Dynamite Band ad **Alcamo**. Trio Esperanto a **Brentonico (TN)**.

Frankie Hi NRG MC a **Selargius**. Paolo Conte a **Villafranca**. Subsonico a **Firenze**. Nomadi a **Bibione (Venezia)**. Pooh a **S. Teresa di Gallura**. Fabrizio De Andrè a **Vigevano**. Enel Hourivat a **Ercolano**.

L'attrice in una versione choc dell'eroina di Wilde: senza gambe e senza capelli

Robin's ambigua Salomè

«Anche lei è stata rifiutata come me»

Eva Robin's: teatro crudele e pericoloso

ROMA. «Com'è bella stasera la principessa Salomè... Somiglia al riflesso di una bianca in uno specchio d'argento», dice Oscar Wilde attraverso uno dei soldati che montano la guardia al palazzo di Erode Antipa. Immagine immortale, fissata nel ghiaccio un chiaro di luna. Eppure, una tale sinuosità liberty sta per frantumarsi. Il dramma, scritto in francese per Sarah Bernhardt nel 1893, sarà portato in scena domani alla Versiliana nell'interpretazione di Eva Robin's. Che, come ognun sa, ha visibili, sul proprio corpo, i segni di una profonda ambiguità sessuale e, come non bastasse, trasformerà radicalmente l'aspetto della figlia di Erodiade, mutilerà orribilmente il corpo bello e vergine della principessa che Erode, in un empito di passionalità erotica, implora di danzare. Ma Salomè non ha trasporti che per Iokanaan, il profeta, l'invasato di Dio, che la respinge, la offende, la insulta, rimettendoci la testa.

Incarnandosi in questa principessa desiderata da tutti meno che uno, Eva Robin's privilegerà delle gambe e dei capelli, le toglierà cioè due aspetti fondamentali della femminilità e della seduzione. Perché questo scempio? Perché privare delle gambe la donna che sapeva incantare un uomo con la danza? Dice la Robin's: «Le ho tolto le che appartenevano alla mia seduzione quotidiana. In lei tutto nasce dalla danza, ma nel suo animo c'è qualcosa di mostruoso. Mi sembrava giusto mortificarla».

E' vero. C'è il rapporto con Iokanaan. Colei che, fino un momento prima, avrebbe potuto sedurre chiunque, improvvisamente viene rifiutata. E ciò scatena la sua vendetta, la sua sanguinosità. «Anch'io sono stata rifiutata», dice la Robin's. Non avevamo pensato a una tale coincidenza. Apprendiamo che stata rifiutata perché, una volta, *quella volta*, si era proposta soltanto «come oggetto del desiderio». Ecco perché stata rifiutata. Le domandiamo anche per lei, il rifiuto è stato un acido caustico. Risponde: «I rifiuti insegnano più mille vittorie». Verissimo, in via di principio. Ma nel particolare? ha insegnato a diventare più umana, a sentirmi meno onnipotente, ricominciare in maniera meno spavalda. il rifiuto mi ha fatta maturare».

Eva Robin's ci ha aiutati a individuare il nocciolo autobiografico che ha ispirato la trasformazione di Salomè. Ma perché infierire così crudelmente su un personaggio che generazioni di lettori e di spettatori hanno visto in un modo completamente diverso? «Perché volevo punirla della sua presunzione e cattiveria. Perché non ne posso più del liberty. Perché l'ambiente intorno a lei è profondamente crudele. E perché ancora oggi la crudeltà è immensa verso chi è menomato. Salomè è una donna menomata. Da sola non la fa a vedere a capo della situazione. Somiglia a tanti poveri invalidi che devono affrontare un dino».

Spiega che ha lavorato lungo intorno al personaggio, prima di affrontarlo sul palcoscenico. L'ha affrontato in discussioni accanite con Aldo Reggiani, che nello spettacolo diretto da Alberto Casari interpreta il personaggio di Erode. Alla fine, pensa di avercela fatta. Al Teatro Vittoria di Roma affronta una delle ultime prove. Domani il debutto a Marina di Pietrasanta, e poi la torunée invernale.

Ma è strana la vita teatrale della Robin's. Il teatro è una delle passioni dichiarate. Eppure lavora senza continuità, appare e riappare, a capriccio. «Vuole dire che sono una birichina? Io faccio quello che posso. Sono nel teatro di soppiatto. Il teatro mi piace, ma è crudele, pericoloso. Ma questo entrare e uscire... «Fare quello che mi propongono non è ammissibile. Ho detto mille volte di no, prima di incontrare Salomè. Salomè confacente». Che vuol dire? «Vuol dire che lei è diversa, come

Osvaldo Guerrieri

I conduttori di «Domenica In» spiegano le nuove strategie

Solenghi-Magalli, coppia festiva

E Limiti è conteso da Rai e Mediaset

ROMA. Nel deserto di via Teulada, proprio davanti alla cittadella Rai, due legionari hanno piantato una tenda, steso il bucato, preparato un fornelletto da campo. Da lontano ricordano Stanlio e Ollio, visto che uno è alto e magro e l'altro tutto il contrario. Ma è il dialogo a tradirli: «Dobbiamo stare qui fino al quattro ottobre sennò quelli "Domenica in" fanno fare a un altro».

Sul set di uno dei nove spot realizzati per lanciare la nuova «Domenica in», Giancarlo Magalli e Tullio Solenghi offrono un piccolo assaggio di sarà versione '98-'99 uno dei programmi cardine della tv di Stato: «Siamo un conduttore con di comico - spiega Magalli - e un comico con di conduttore, ma è chiaro che gli ingredienti della trasmissione saranno gli stessi di sempre, anche se quest'anno c'è gestione». Niente colpi di scena, insomma, anche se nella prossima stagione la sarà agguerrita: «E' vero - dice Magalli - avremo contro Fazio Raidue e Lopez a "Buona domenica". Che dire? Speriamo che i nostri ascolti, sommati con quelli di Fabio, facciano bene alla Rai». Il segreto del programma, spiega Saccà, dovrebbe essere nella commistione di due diversi modelli televisivi: quello più tradizionalmente nazional-popolare rappresentato da Magalli e quello più innovativo affidato a Solenghi. «Una conduzione da solo mi avrebbe fatto perdere il sonno - dice Solenghi - invece mi ha convinto subito l'idea di coniugare i due stili. Magalli non lo vedo come elemento tradizionale puro e basta: in lui è presente il germe dell'ironia».

A vederla così la prossima domenica del grande pubblico di Raiuno sembra molto comica e molto maschile e magari dopo tanti anni di Madonne del video, la formula funzionerà. Un elemento femminile, però, ci sarà e il direttore di Raiuno assicura che la ricerca non è finita: «Le presenze saranno varie, con una preponderante rispetto alle altre». Si dice che tra i nomi delle candidate ci sia anche quello di Gaia De Laurentiis, la reginetta di «Target» inventata da Gregorio Paolini, ma per il momento non ci sono conferme ufficiali. Inevitabili, durante il primo incontro con il cast del programma (gli autori sono Cerruti, Porcelli, Dose, Presta, Toncelli e Fiandra), le precisazioni riguardanti Paolo Limiti e la sua scelta di abbandonare il fronte della domenica. «Con Paolo - racconta Solenghi - abbiamo provato a verificare la possibilità di far confluire nello programma due ipotesi lavorative diverse. Non è stato possibile. Ci sarebbe voluto più tempo. La creatura è nata, ma c'è nessuna polemica».

Tullio Solenghi e Giancarlo Magalli

D'altra parte è proprio il conduttore di «Ci vediamo in tv» a far pere, mentre è in vacanza in Liguria, che da Raiuno ha ricevuto proposte allettanti, anche dopo no a «Domenica in». Corteggiatissimo pure Mediaset, Limiti potrebbe realizzare sulla prima rete un varietà sul genere di «Aspettando Sanremo», ma anche una striscia serale collocata tra il Tg1 delle 20 e il «Il fatto» di Biagi. C'è poi l'ipotesi, meno attendibile, di trasloco su Raiuno di «Ci vediamo in tv», programma a cui Limiti tiene ovviamente moltissimo: «Non ho firmato nulla né intendo farlo senza pensarci su, per ora mi godo le vacanze e faccio i conti con un fatto nuovo: l'affetto del pubblico che seguiva il mio programma quotidiano. Mi mandano lettere, mi fermano per strada per dirmi: "Ci fai compagnia, non lasciarci soli". Penso che farò di tutto per lasciarli soli».

Fulvia Caprara

[redacted]

Due protagonisti invecchiati tra gemelli buoni e cattivi

NON è una consolazione, e non è neppure una novità: però l'altra sera e ieri, durante la trasmissione del thriller fatto apposta per la tivù, «Il terzo gemello», più che la trama, più che la storia, più che gli esperimenti genetici, colpiva un fatto molto naturale: l'invecchiamento di alcuni fra i protagonisti. Nella fattispecie, Kelly McGillis e Larry Hagman, il famoso J.R. di «Dallas». Insomma, anche le star di Hollywood, e si tirano la pelle fino a non poter più nemmeno ridere, il volto fissato in una maschera tragica, o comica, a seconda delle inclinazioni, del temperamento e forse della conformazione della faccia; oppure cambiano i lineamenti per effetto del passare degli anni, [redacted] tutti noi. [redacted] così Kelly McGillis, che ricordavamo radiosa protagonista del «Testimone», timidamente attratta da Harrison Ford, è adesso giustamente diventata [redacted] bella signora, una scienziata, praticamente irriconoscibile. Larry Hagman, a [redacted] volta, spietato uomo di mezza età texano, pronto ad allargare ad ogni prezzo il suo impero industriale, cinico e dedito all'alcool e alla crapula, è adesso [redacted] signore implicato in una storia di clonazione, sempre cattivo: ma soprattutto anziano e praticamente irriconoscibile. Questo capita se per un po' di tempo si perdono di vista gli attori: quando si ritrovano, [redacted] come ritrovare dei vecchi compagni di scuola che non si vedevano dalla maturità.

«Il terzo gemello» è tratto da un romanzo di Ken Follett e racconta, con buon ritmo intinto in atmosfera «dark», di esperimenti genetici compiuti sui gemelli. La dottoressa McGillis vuole dimostrare che gemelli cresciuti separatamente hanno caratteristiche differenti, anche completamente opposte: uno può [redacted] re un assassino e l'altro un bravo ragazzo. Intorno a queste ricerche si ordiscono complotti, ad alto livello, tant'è vero che [redacted] pure implicato un senatore. E Hagman non è secondo a [redacted] nella sua smania di fermare le ricerche. Curioso che praticamente [redacted] lo stesso tema si stia dipanando un altro telefilm in onda su Italia 1, «Two», con Michael Easton che interpreta due ruoli, quello del gemello buono e quello del gemello cattivo. Dove quello cattivo è proprio cattivo, e non perdona all'altro di aver avuto una vita felice, e lui niente, soltanto orfanotrofi e carcere. Il tema genetico, della clonazione, mutuato dalla vita vera, sta dunque pervadendo anche la fiction, che a volte precorre la realtà, a volte la descrive, la romanza, la oltrepassa, la anticipa. Tre milioni 148 mila spettatori martedì sera.

Nella classifica dei programmi più visti di questi giorni spicca comunque [redacted] Tour de France, in onda su Raitre. Complice Pantani e le [redacted] splendide gare, il giro ciclistico ha inchiodato l'altro giorno davanti alla televisione 4 milioni 300 mila persone. E' [redacted] il programma più seguito della giornata, battuto soltanto dal solito «Beautiful» di Canale 5, 4 milioni 811 mila [redacted] affezionati che non rinunciano alla loro fetta di sogno quotidiana.

[redacted]

[redacted] I FILM DI OGGI IN TV

Una dura prova per Redford

[redacted] ALLE TRE
1976, Tmc alle 14,00; dur. 89'

Reduce del successo del "Giustiziere della notte", Charles Bronson non rinuncia al western e torna in un film anomalo che [redacted] dalla [redacted] sentimentale alle scene [redacted] film dell'orrore. Scritto dallo [redacted] regista Frank D. Gilroy, narra la storia di un'affascinante vedova che riceve la visita di [redacted] bandito. Tra i due nasce subito una grande passione ma...

IL RATTO DELLE [redacted]
1945, Raiuno alle 14,10; dur. 72'

Uno dei primi film di Totò dove la regia di Mario Bonnard non riesce a sfruttare al massimo la sua vena surreale. Un maestro elementare fa recitare un suo dramma [redacted] in versi a una scalcagnata compagnia. Ma [redacted] rappresentazione è un fiasco e finisce in una bagarre.

BRUBAKER
1980, Rete 4 [redacted] 20,35; dur. 132'

Dramma carcerario e impegno civile si fondono in un solido film [redacted] Stuart Rosenberg, nome di spicco della "nuova Hollywood", che offre una delle migliori interpretazioni di Robert Redford. [redacted] libro di Thomas Murton, sceneggiato da W.D. Richter e Arthur Ross, un film che non cede al facile effetto senza rinunciare alla spettacolarità. Harry Brubaker, prima di prendere il posto [redacted] direttore del carcere di Wakefeld, [redacted] finge detenuto per conoscere le autentiche condizioni dei carcerati...

APPUNTAMENTO FATALE
1998, Italia 1 alle 20,45; dur. 87'

L'ex "ragazzo della 56a. Strada" C. Thomas Howell e Nick Mancuso in un thriller girato per la televisione [redacted] Bill Corcoran. Mick, detective violento reduce di alcune denunce per percosse, viene coinvolto in una torbida indagine. Il caso di una donna che ha ucciso tre uomini, mentre faceva l'amore con loro...

[redacted]
1983, Canale [redacted] alle 21,00; dur. [redacted]'

Primo film della serie musical-vacanziera "creata" dai fratelli Vanzina. Tanta nostalgia (offerta da una colonna [redacted] Doc anni Sessanta) e i soliti incontri-scontri di giovani in vacanza, soprattutto rampolli di buona famiglia. Nel cast Christian De Sica e Jerry Calà.

DELITTO [redacted] MOVENTE
1995, Raidue alle 0,35 dur. 90'

Film-tv, remake del vecchio thriller "Lo specchio [redacted]ro" di Robert Siodmak (1946) con Olivia [redacted] Havilland. Al posto della vecchia diva bionda, la sensuale Jane Seymour, assecondata da Stephen Collins e Vincent Gardenia. Due sorelle gemelle, identiche nell'aspetto fisico, diverse nella mentalità, nei modi pensare e di agire. Infatti una è una perfida assassina e...

Watt Radio 195 lire al minuto con omnitel
Paga il tuo [redacted] 30.000 lire al mese o approfitta della campagna rottamazione
VIENI [redacted] WATT RADIO - BEINASCO APERTO ANCHE LA DOMENICA: [redacted] - 397.25.62 - TORINO

[redacted]

[redacted]
Emanuela Folliero incontra Gigi e Andrea, Raimondo Vianello, Claudio Lippi, Ezio Greggio e Lino Banfi (*Chi mi ha visto estate*, Rete 4, alle 18), Alberto Angela esplora [redacted] foreste del Guatemala alla scoperta della civiltà dei Maya (*Passaggio a Nordovest*, Raiuno, alle 23,15), Cecchi Paone visita l'isola del tesoro dei pirati (*La macchina del tempo*, Rete 4, alle 14), James Brown da Antonella Elia (*Centocittà*, Tmc, alle 23,10), ai Parioli si parla di fratelli (*Maurizio Costanzo Show*, Canale 5, alle 23,05).

[redacted]
«In video [redacted] si possono più fare interviste cattive, né richieste spietate; bisogna leccare i culi, compiacere le masse, nel nome dell'audience non irritiamo più nessuno» (Dan Rather).

[redacted]
Lamberto Sposini [redacted] sapere che alla Rai non guadagnerà meno di quanto prendeva a Mediaset (500 milioni l'anno): «Una volta la Rai aveva il problema di non riuscire a sostenere la concorrenza, oggi [redacted] più. Non si possono fare i telegiornali con i fichi secchi».

[redacted]
Lucia Annunziata non sa ancora che co[redacted] farà nel futuro prossimo. La Rai la vorrebbe come corrispondente da Pechino, ma lei ha preso tempo per pensarci: «Per il momento, so solo che dal [redacted] settembre sarò a Mosca, dove raggiungerò mio marito, corrispondente del "Washington Post". E poi ho già iscritto mia figlia Antonia a una scuola moscovita».

LIPPI
Lo scorso anno Claudio Lippi è stato sul punto di passare alla Rai: «Ma andò tutto a monte perché la Rai ritardò di ventiquattr'ore e io feci saltare l'accordo».

[redacted]
Simona Ventura, al sesto mese di gravidanza, [redacted] ha le tipiche voglie della donna incinta: «Forse nessuno ci crederà, ma fino a qualche anno fa [redacted] golosissima. Da quando [redacted] incinta non ho nessuna voglia».

[redacted]
Claudio Bisio [redacted] in cerca di un regista per il film che sta scrivendo (e che dovrebbe cominciare a girare tra un anno): «Woody Allen? Non andrebbe bene. Troppo egocentrico per un egocentrico».

[redacted]
Renzo Arbore tornerà a fare televisione solo quando troverà comici all'altezza: «Cerco soprattutto umoristi che sappiano duettare a braccio, [redacted] come accadeva a *Indietro tutta*».

BAUDO
Pippo Baudo su Massimo D'Alema: «E' un politico scaltro e intelligente, ma anche molto enigmatico e sfuggente. Vorrei scovargli l'anima».

ARCHIMEDE
Il teorema di Archimede riveduto e corretto da Giorgio Faletti: «Un corpo [redacted] in [redacted] liquido [redacted] squillare il telefono. Uno non fa in tempo ad andare sotto la doccia, che quello comincia a trillare».

MILO
Sandra Milo (sarà Gertrude nell'Amleto diretto da Tato Russo) nega di aver avuto difficoltà alla sua prima esperienza teatrale: «Credo di essere un'artista e tutto ciò che ha a che fare con l'arte, dal dipingere allo scrivere poesie, lo faccio con naturalezza».

[redacted]
«Grazie al cielo ho un gran senso della disciplina. Chissà, forse in un'altra vita sono stata un colonnello» (Valeria Marini).

Giorgio Dell'Arti

I [redacted] DI [redacted]

[redacted]

6.00 **Euronews** [8059]
6.30 **Tg1** (anche alle [redacted] 7.00, 7.30, 8.00, 9.00, 9.30, 11.30) [1615059]
[redacted] **Unomattina estate** con P. Saluzzi, M. Maggioni, P. Strabioli. Regia [redacted] L. Mancini [9583568]
8.30 **Tg1 flash** Lis [8891924]
9.50 **Linea verde** [8850108]
[redacted] **Tempo [redacted] villeggiatura** Film (comm., 1956) [redacted] V. De Sica, G. Ralli. Regia di A. Racioppi [720-91295]
11.35 **Verdemattina** [redacted] Rubrica condotta da L. Sardella e J. Majolio. Regia di L. Carbone [5386189]
12.25 **Che tempo fa** [8557301]
[redacted] **Tg1 flash** [35586]
12.35 **Matlock** Telefilm "La seduzione" [3999194]
13.30 **Telegiornale** [84721]
13.55 **Tg1 Economia** Quotidia- [redacted] di informazione sull'azienda Italia a cura [redacted] M. [redacted]retta [9889943]
14.05 **Totò cento** Opera quasi omnia presentata da G. Governi [7712276]
14.10 **Il ratto [redacted] Sabine** Film (comm., 1945) [redacted] Totò, C. Matania. Regia di [redacted]. Bonnard [2251295]
15.30 **Solletico** Varietà per ragazzi con E. Ferracini, M. Sarlo. All'interno: Heidi - Barbarossa - [redacted] paura del bulo? [692740]
17.50 **Oggi al Parlamento** Rubrica di attualità [1781269]
18.00 **Tg1** [51382]
18.10 **La signora in giallo** Telefilm [2469850]
19.00 **La signora del West** Telefilm "Cattive azioni" [redacted]
19.30 **Che tempo fa** [566]
20.00 **Telegiornale** [23789]
20.35 **Rai sport notizie** [0329905]
20.40 **La zingara** [6888009]
[redacted] **Cocco [redacted] mamma** [redacted] C. Conti [80377382]
23.10 **Tg1** [2997108]
23.15 **Passaggio a Nord Ovest** Documentari a cura di A. Angela. Regia [redacted] G. Tessarolo [4427641]
0.05 **Tg1 Notte** [50946]
[redacted] **Rai Educational Epoca** - Aforismi [2212493]
1.15 **Sottovoce** [5017306]
1.35 **Amami Alfredo** di E. Castiglione [52791098]
2.10 **I parenti terribili** Film (dr., 1948). Regia [redacted] [redacted]. Coc-[redacted] [21151257]

[redacted]

7.00 [redacted] **clinica della foresta nera** Telefilm "Problemi [redacted] peso" [2571030]
7.45 **Go-cart mattina** Varietà per ragazzi [8191455]
9.50 **A cavallo della fortuna** Telefilm "Grandi salti, grandi parole- Tradito e comprato" [2942653]
11.30 **Tg2 Medicina 33** Rubrica a cura di L. Onder [715-5565]
11.40 **Meteo2** [4841585]
11.45 **Tg2 Mattina** [2189265]
[redacted] [redacted] **vediamo in tv** Rubrica [redacted] P. Limiti [52473]
13.00 **Tg2 Giorno** [1721]
13.30 **Tg2 Salute** [68547]
13.45 **Tg2 Costume e società** [3850672]
[redacted] **Hunter** Telefilm "Ritorno di Typhoon Thompson" [5971301]
[redacted] **L'ispettore Tibbs** Telefilm "Abuso di potere" [6672634]
15.45 **Law & Order - I due volti della giustizia** Telefilm "Il salvatore" [5032568]
16.15 **Tg2 flash** [378473]
16.40 **Il Virginiano** TF "Missione in Louisiana" [553653]
17.15 **Tg2 flash** [292059]
18.10 **Meteo** [5785769]
18.15 **Tg2 flash** Lis [5775382]
[redacted] **Rai Sport Sportsera** [5133943]
[redacted] [redacted] **viaggio con Sereno variabile** Rubrica a cura di O. Bevilacqua [7591832]
19.05 **Sentinel** Telefilm "L'aurea" [861030]
20.00 **Tom & Jerry** Cartoni [721]
20.30 **Tg2 - 20.30** [32190]
20.50 **Avvocati** Telefilm "Colpevole" con A. Giordana, V. Cavalli, I. Oliva. Regia di G. Ferrara [157108]
22.40 **Ragazzi dentro** Rubrica [redacted] attualità a cura di G. Micalessin - 2ª parte [9909547]
23.35 **Tg2 Notte** [7077721]
[redacted] **Oggi al Parlamento** [1006702]
0.15 **Meteo** [6252211]
[redacted] **Rai sport notizie** [6260054]
0.35 **Delitto senza movente** Film-tv con J. Seymour, S. Collins [7848677]
2.10 **Non lavorare stanca?** [7057696]
2.20 **Mi ritorni in mente replay** [3537629]
2.50 **Consorzio Nettuno Diplomi universitari** [34855005]

[redacted]

6.00 **Sveglia Tv con Tg3 e TgR** (anche 6.30, 7.00, 7.30, 8.00) [80871]
6.15 **Tg3** (anche 6.45, 7.15, 7.45, 8.15) [3547479]
[redacted] **Vortice** Film (dramm., 1953) con [redacted]. Pampanini, M. Girotti. Regia [redacted] R. Matarazzo [6168496]
10.15 **Famosi per 15 minuti** [redacted] Fidenco [1484566]
[redacted] **Rai educational** Tempo. A cura di S. Lai [4214]
11.00 **Rai educational** Tema [22301]
12.00 **Tg3** [20159]
12.05 **Rai sport notizie** [654-9905]
12.10 **Progetto [redacted]** Telefilm "Il vecchio terriano" con Debrah Farentino [6366-721]
13.00 **Rai educational** Il grillo - Media/Mente [19637]
14.00 **Tg regionale - Tg3** [5863837]
14.35 **Rai sport pomeriggio** sportivo Baseball - Ciclismo: Tour de France [35-801850]
17.15 **Geo magazine** Documentario a cura di F. Scollica [288585]
18.10 **Le nuove avventure di Superman** Telefilm "Virus Alfa" [2474924]
19.00 **Tg3 - Tg regionale** [2496]
20.00 **Friends** Telefilm "A lume di candela" [80978]
20.25 [redacted]**io: Inter-Parma** Trofeo Valle d'Aosta [3967818]
22.30 **Tg3- Tg regionale** [48498]
22.55 **Pallacanestro** Campionato mondiale maschile: Italia-Grecia [582030]
0.30 **Tg3 La notte - In edicola - [redacted] cultura** [6382677]
1.10 **Fuori orario. Cose (mai) viste** [redacted] Ghezzi, [redacted] Pace, Giorgini, Marabello, Turigliatto, Melani, Francia [44940344]
1.15 [redacted] **sport** Pugilato Campionato italiano pesi medi Manca-Perugino [2661257]
2.15 [redacted] **vice** Telefilm "Dalla Francia [redacted] amore" [1510784]
[redacted] **Spazio 1999** Telefilm "Vega" con [redacted]. Landau, B. [redacted]in, B. Morse [8906677]
3.55 **Le mille facce [redacted] un comico** Enrico Montesano. Un programma a cura [redacted] Giancarlo Governi [4010632]
[redacted] **Politica [redacted] etica** "L'economia [redacted] contro l'ambiente?" [60517054]

[redacted]

6.00 **Tg5 Prima pagina** Lettura delle prime pagine [redacted] quotidiani - Oroscopo - **Meteo** [0079547]
8.00 **Tg5 Matti**[redacted] Notiziario diretto da E. Mentana [3011]
8.30 **Vivere bene estate** Rubrica condotta [redacted] M.T. Ruta [6083740]
[redacted] **L**[redacted] **casa nella prateria** Telefilm "La collina" [18-634]
11.30 **Settimo cielo** Telefilm "Problemi di cuore" con S. Collins, C. Hicks [70450]
12.30 **Due per tre** Telefilm "Guerra e pace" con J. Dorelli, L. Goggi. Regia di M. Mattolini [4566]
13.00 **Tg5 Giorno** [5295]
13.30 **Sgarbi quotidiani** Rubrica [redacted] attualità condotta da V. Sgarbi. Regia di S. Martinez [55721]
13.45 **Beautiful** Soap opera con R. Moss [701108]
14.15 **Frammenti di passato** Film-tv (giallo, 1995) con A. Yasbeck, T.A. Thiessen. Regia di [redacted]. Bender [8210092]
16.15 **Il commissario Scali** Telefilm "Romeo e Giulietta" [736834]
17.15 **Un detective in corsia** Telefilm "Morte tra le dune" [9624053]
18.15 **Una bionda per papà** Telefilm "Garantito al limone" con P. Duffy, S. Sommers [28637]
18.45 **Tira e molla estate** Varietà con G. Ingrassia [6229769]
[redacted] **Tg5 Sera** [98585]
20.35 **Doppio lustro** Varietà con [redacted]. Greggio, E. Iacchetti [953498]
21.00 **Sapore di mare** Film (comm., 1982) con C. De Sica, [redacted]. Suma. Regia di C. Vanzina [2583653]
[redacted] **I cortissimi** [4720653]
23.10 **Maurizio Costanzo Show** Talk-show condotto da M. Costanzo con la partecipazione di F. Bracardi al pianoforte. Regia di P. Pietrangeli [2664160]
1.00 **Tg5 Notte** [7040528]
1.30 **Doppio lustro** Varietà con E. Iacchetti, E. Greggio (R) [7049615]
2.00 **New York police department** Telefilm [6520054]
3.00 **Tg5** [7026754]
3.30 **Hill Street giorno e notte** Telefilm [9632899]

[redacted]

6.10 **Il mio amico Ultraman** Telefilm "Il diario di Andrew" [5173280]
6.40 **Ciao ciao** All'interno i cartoni animati: Mare, sole e... costa - Snorky - Tartarughe Ninja alla [redacted]scossa - Scuola [redacted] polizia - Pazze risate per mostri e vampiri [62686858]
[redacted] **Mr. Cooper** Telefilm "In fuga dal matrimonio" [58666566]
9.55 **Campioni di guai** Film (comm., 1991) con H. Elizondo, R. Loggin. Regia [redacted] S. Dragoti [66540672]
12.25 **Studio aperto** [9756059]
12.50 **Fatti e misfatti** [5018030]
12.55 **Genitori [redacted] blue jeans** Telefilm [350127]
13.25 **Ciao ciao [redacted] follies** [756672]
14.20 **Mai dire Banzai** con la Gialappa's band [240589]
15.00 **Xena - Principessa guerriero** Telefilm "Xena e l'accademia si Atene" [80059]
[redacted] **Bim Bum Bam estate** [54653]
17.30 **Ocean girl** Telefilm [9092]
[redacted] **Calcio: Juventus-Val d'Aosta 1°** tempo [31301]
18.50 **Studio aperto** [1761363]
19.30 **Calcio: Juventus-Val d'Aosta 2°** tempo [2924]
20.00 **Sarabanda** Gioco [redacted] E. Papi. Regia [redacted] G. Baroncelli [90943]
20.45 **Appuntamento fatale** Film-tv (thriller, [redacted]) con N. Mancuso, T.C. Howell. Regia di B. Corcoran [322-924]
22.35 **Two** Telefilm [3567479]
0.35 **Studio aperto - La giornata** [28133325]
0.40 **Fatti e misfatti** Rubrica di attualità a cura di P. Liguori [28132696]
0.45 **Italia 1 sport** [3559344]
1.15 **Italia 1 motori** [9268412]
1.40 **Le notti dell'angelo** Replica [2043306]
2.10 **L'isola degli uomini pe-**[redacted] Film (fant., 1979) con B. Bach, C. Cassinelli, F. Javarone, G. Castellano. Regia [redacted] Sergio Martino [4661219]
4.00 **Venerdì [redacted]** Telefilm "L'assassino invisibile" [6608832]
5.00 **Highlander** TF "Un debito da saldare" [881-9946]
6.00 **Segni particolari genio** Telefilm [84013561]

[redacted]

6.00 **Piccolo [redacted]** Telenovela con G. Mauri, R. Blu-[redacted] [1206924]
[redacted] **Zingara** Telenovela [redacted] A. Del Boca [3463450]
8.30 **Rassegna stampa** Lettura [redacted] delle prime pagine dei quotidiani [1669214]
8.50 **Guadalupe** Telenovela con S. Pineda [7540189]
9.45 **Alen** Telenovela con G. Bermudez [7009189]
10.45 **Febbre d'amore** Soap opera [5133301]
11.30 **Tg4** Notiziario a cura di E. Fede [7140653]
11.40 **Edera** Miniserie con A. Nano, N. Farron. Regia di F. Costa [3818496]
12.20 [redacted] **Il prezzo è giusto** con I. Zanicchi [9257672]
13.30 **Tg4** Notiziario a [redacted] di [redacted]. Fede [6276]
14.00 **I viaggi della macchina del tempo** Documentari presentati [redacted] A. Cecchi Paone [7905]
14.30 **Sentieri** Soap opera [59-24]
15.00 **Savannah** Telefilm "Trappola per due "con R. Lively, J. Luner - 2ª parte [80301]
16.00 **Lacrime d'amore** Film (comm., 1954) con U. Spadaro, A. Togliani. Regia di P. Marcanti [207072]
18.00 **Chi mi ha visto estate** con E. Folliero [69672]
18.55 **Tg4** [3373498]
19.30 **Game boat** Cartoni [5544547]
20.35 **Brubaker** Film (dr., 1980) con R. Redford, J. Alexander. Regia di S. Rosenberg [77001194]
23.10 **Parigi o cara** Film (comm., 1962) con F. Valeri, V. Caprioli. Regia di V. Caprioli [3575547]
1.15 **Speciale tv.- Franca Valeri** [2869899]
2.15 **Rassegna stampa** [4529948]
2.35 **Episodio "Concorso [redacted] bellezza"** tratto dal film "Villa Borghese" (comm., 1953) [2469509]
3.05 **Episodio "[redacted] pezzo antico"** tratto [redacted] film "I maniaci" [74960651]
3.10 **Rassegna stampa** Lettura [redacted] delle prime pagine dei quotidiani [9837344]
3.30 **Valeria e Massimiliano** Telenovela [1565698]
4.20 [redacted] [redacted] **destino** TN [57644529]

[redacted]

7.00 **Telegiornale** Notiziario diretto [redacted] A. Lubrano [70672]
7.05 **Calcio: Inghilterr-Tunisia** Camp. mondiale Francia '98 Replica [1516092]
9.00 **Telegiornale** Notiziario diretto da A. Lubrano [83108]
9.05 **Zap zap Tv estate** [1372479]
[redacted] **Acapulco Bay** Soap opera [7502721]
11.40 **Ironside** Telefilm [8770053]
[redacted] **Meteo - Telegiornale** [502721]
[redacted] **Tmc Sport** [560382]
13.05 **Quincy** Telefilm [730634]
14.00 **Da mezzogiorno alle** [redacted] Film (dr., 1976) con C. Bronson, J. Ireland. Regia di F. Gilroy [587382]
16.00 **Ciclismo Tour** [redacted] **France** [5305547]
17.20 **La figlia di Nettuno** Film (mus., 1949) con E. Williams, R. Skelton [8906092]
19.00 **I ragazzi [redacted] prateria** Telefilm [7214]
20.00 **Tmc Sport** [82653]
20.20 **Meteo - Telegiornale** Notiziario diretto da A. Lubrano [942382]
20.45 **Altra dimensione: Poltergeist the legacy** Telefilm **Oltre i limiti** [715905]
22.45 **Telegiornale** Notiziario diretto [redacted] [redacted]. Lubrano - [redacted] [746150]
23.10 **Centocittà** Viaggio attraverso l'Italia in compagnia di Antonella Elia [redacted]
0.10 **Visti dalle** [redacted] Oroscopo [7521431]
0.15 **Forte fortissimo** Rubrica musicale e cinematografica con [redacted]. Forte con la partecipazione di C.G. Fava (Replica) [8-573702]
1.20 **Omicidi d'Elite** Telefilm [4685932]
2.25 **Telegiornale** Notiziario diretto [redacted] A. Lubrano - [redacted]
2.50 **Charlie Chan a Honululu** Film (giallo, 1938) con Sidney Toler, Phyllis Books. Regia [redacted] H. Bruce Humberstone [6181634]
4.10 [redacted] Collegamento in diretta via satellite con la rete televisiva [redacted] che trasmette notizie [redacted] attualità e cronaca ventiquattro [redacted] [redacted] ventiquattro [13158894]

ALLA RADIO [redacted]

RADIOUNO Gr: 6; 7; 7.20; 8; 9; 10; 11; 12; 14; 15; 16; 17; 18; 19; 21.50; 23; 24; 2; 5; 5.30.
6.33 Golem; 9.05 Song' e Napule; 12.08 Come vanno gli affari; 13.28 Oggi al Parlamento; 13.30 Le interviste impossibili; 14.08 Bolmare; 14.13 Radiouno musica; 15.30 Ciclismo: 85° Tour de France - 16ª tappa; 16.30 Ottoemezzo; 16.44 Uomini e camion; 17.38 Come vanno gli affari; 19.28 Ascolta, si fa sera; 20.30 Intimità; 20.43 Per noi; 22.50 Bolmare; 23.02 Panorama parlamentare; 23.40 Sognando il giorno; 0.33 [redacted] notte del [redacted]; 3.30 Solomusica.
[redacted]UE Gr: 6.30; 7.30; 8.30; 10.30; 12.10; 12.30; 13.30; 15.30; 16.30; 17.30; 18.30; 19.30; 22.30.
7.02 Incontro con L. Costa; 8.08 Fabio e Fiamma e la trave nell'occhio; 8.50 "Il mercante di fiori"; 9.08 Mattina d'estate; 11.54 Mezzogiorno [redacted] L. Carboni; 12.56 Quizas; 14.02 Hit-parade; 15.02 [redacted] orari; [redacted].02 Liberi tutti; 20.00 Soci da spiaggia. In diretta dei Bandiera gialla di Rimini; 23.00 Suoni e ultrasuoni; 1.00 Stereonotte; 3.00 Solomusica; 5.00 Prima del giorno.
RADIOTRE Gr: 6.45; 8.45; 13.45; 18.46.
6.00 [redacted] e musica; [redacted] Mattinotre; 7.30 Prima pagina. I giornali di oggi letti e commentati; 10.15 Terza pagina; 10.30 Mattinotre; 11.00 "Nei [redacted] [redacted] Sud" di R.L. Stevenson; 11.15 Mattinotre; 12.30 Opera [redacted] confini; 13.30 "Nei mari del sud" di R.L. Stevenson; 13.54 Lampi d'estate; 19.01 Hollywood party; 19.45 Affetti musicali; 20.05 Radiotre [redacted] Festival; 24.00 Musica classica.

[redacted]

6.00 **Risvegli** [17426547]
[redacted] **È permesso?** [691382]
9.30 **Coloradio giallo** La radio in diretta tv con Lucia Schillaci [43351769]
12.30 **È permesso?** [542081]
[redacted] **Arrivano i nostri** [192540]
13.30 **1+1+1** [447617]
14.00 **Flash Telegiornale** [718479]
14.05 **A me mi piace** [5226011]
14.30 **Showcase estate** [447437]
15.00 **Coloradio rosso** [62149547]
18.00 **Classifica** [415924]
18.30 **Coloradio rosso** [423943]
19.00 **Un uomo a domicilio** TF [491063]
19.30 **Flash Telegiornale** [342976]
19.35 **Coloradio rosso** [1723030]
20.30 **Calcio Torneo Mercorus** [158382]
22.15 **G come gioielli** [4899486]
23.00 **Tmc2 Sport**

TELE +

10.20 **Un giorno di felicità** Film (dramm., 1997) [3672498]
11.55 **Party** Film (comm., 1997) [5113637]
13.25 **The directore Hitler Arthur** [3498547]
14.30 **Zak** Magazine Sport trendy [4410721]
15.05 **Spin city** Telefilm [9370059]
15.30 **Air speed** Film (thriller, 1996) con J. Mantegna [818856]
17.45 **Nenette e Boni** Film (dramm., 1996) con G. Colin [6018905]
19.30 **Com'è** Magazine [915473]
20.15 **Spin city** Telefilm [673276]
20.40 **Com'è** Magazine [3922856]
21.00 **Dalla terra alla luna** Miniserie 5° e 6° episodio [5443160]
22.50 **Blù** Magazine [3844059]
23.50 **The glass Cage** Film (thriller, 1995) con J. Campanella [7754498]
1.25 **Pretty woman** Film

TELE +

7.40 **Nel profondo paese straniero** Film (dramm., 1997) [5792943]
9.20 **Parlando e sparlando** Film [4602721]
10.40 **All' Babà'** Film [2830169]
11.55 **Quando eravamo re** Film [41527637]
13.20 **Decisione critica** Film [81285837]
15.30 **Viaggio d'autunno** Documentario [551565]
16.20 **La 12ª notte** Film [11048653]
18.30 **Il senso di Smilla per la neve** Film (dramm., 1997) [576214]
20.30 **I muppet nell'isola del tesoro** Film (avv., 1996) [427924]
22.05 **Body Language** Film (thriller, 1995) [6446837]
23.45 **Giù le mani dal mio periscopio** Film (comm., 1996) [8991924]
1.15 **Il vestito** Film (dr., 1996)

RETE A

8.00 **Kickstart** [84071585]
9.00 **Shopping club** [39127]
10.00 **Summer hits** [14400127]
13.00 **Mtv on the beach** [82295]
14.00 **Dance Floor Chart** [66011]
15.00 **Top 5 on the beach** [redacted]
15.30 **Summer hits** [56634]
17.00 **The Grind** [4301]
17.30 **Select Mtv** [76498]
19.00 **TgA News & news** [8721]
19.30 **Summer hits** I video più gettonati dell'estate [7092]
20.00 **Dance Floor Chart** [4740]
21.00 **Sonic** [57924]
22.30 **Mtv on the beach** [94092]
23.30 **Oddville Mtv** [4924]
24.00 **Hot Classic** [31290]
[redacted] **Top 5 on [redacted] beach** [7039236]
1.30 **Night mix**

GUIDA ALLO SHOWVIEW

Per registrare il Vostro Programma TV preferito digitate i Numeri **Show-View**, (stampati vicino al programma [redacted] Vol scelto) sul telecomando (nel caso che il vostro videoregistratore sia dotato [redacted] sistema ShowView) o sull'Unità Show-View (nel [redacted] che il vostro videoregistratore [redacted] sia dotato di Sistema ShowView).
(02)269.218.15.
[redacted] del Copyright
SHOWVIEW® è un marchio Gemstar Development Corporation© 1998 - Gemstar Development Corp. Tutti i diritti sono riservati.
I [redacted] [redacted] [redacted]
Rai1-001; Rai2-002; Rai3-003; Rete4-004; Canale5-005; Italia1-006; Montecarlo-007; Tmc2-009; Tele/Nero-013; Tele/Bianco-014; MTV-ReteA-008; Svizzera-016.

Il ritorno di Fiamma. (E Fabio)
c'è vita nell'etere.
Dal 14 luglio, alle ore 8.05
radio rai 2
RAI DI PIÙ

Presentata la nuova Mostra del Cinema con 120 opere: la metà dell'anno scorso

Rientrano le polemiche dei nostri autori Tra le proposte «Radiofreccia» di Ligabue i Taviani, Del Monte

DiCaprio non viene ma al Lido ci saranno Matt Damon e Branagh Douglas e Clooney Melanie Griffith e Carrey

Leonardo DiCaprio e Woody Allen in una scena di «Celebrity», nuovo film del regista

Venezia, meno film più star

Per l'Italia concorrono Amelio, Archibugi, Luchetti

ROMA. Felice Laudadio, curatore artistico della Mostra internazionale d'arte cinematografica di Venezia, dopo aver visionato [illegible] lungometraggi ha ieri reso noto il cartello- [illegible] dei film ammessi alla rassegna lagunare (esclusi i corti) che si [illegible] dal 3 al 13 settembre e che quest'anno proporrà 57 anteprime mondiali.

La serata inaugurale prevede la consegna dei Leoni d'oro alla carriera a Sofia Loren e [illegible] regista polacco Andrzej Wajda (non ci sarà un terzo riconoscimento per Sean Connery) e la proiezione del film di cui tutto il mondo, in questo momento, parla: «Salvate il soldato Ryan» di Steven Spielberg, che sarà presente al Lido con Tom Hanks. Per la chiusura della Mostra è stato invece scelto il film tedesco «Bin ich schon?» di Do- [illegible] Dörrie. «Con quest'ultima scelta - osserva Laudadio - [illegible] vuol sottolineare [illegible] ripresa del cinema tedesco d'autore. Il film ha per protagonista Senta Berger che vive un intenso rapporto di conflittualità con la giovane amante del marito».

«Quest'anno visionando [illegible] produzione internazionale - continua - ho rilevato che gli sceneggiatori americani si sono rimessi a scrivere storie per autori e non più per gli ingegneri degli effetti speciali. C'è anche una ripresa della produzione latinoamericana, e in particolare argentina e brasiliana, così [illegible] è sempre più vivo il cinema nordafricano».

La Mostra propone 120 titoli tra lungometraggi, cortometraggi [illegible] video: l'offerta è [illegible] dimezzata rispetto allo scorso anno. [illegible] invece cresciuto il numero dei premi: sarà attribuit[illegible] Leone d'argento al miglior cortometraggio [illegible] il premio Marcello Mastroianni a un giovane attore emergente: verrà consegnato a fine Mostra da Fanny Ardant.

Tre i film italiani in [illegible]. «Così ridevano» [illegible] Gianni Amelio con Enrico Lo Verso e Francesco Giuffrida, «L'albero delle pere» di Francesca Archibugi con Valeria Golino, Sergio Rubini e Stefano Dionisi, e «I piccoli maestri» di Daniele Luchetti [illegible] Stefano Accorsi, Stefania Montorsi e Marco Paolini. La giuria internazionale che assegnerà il Leone d'oro, presieduta [illegible] Ettore Scola, comprenderà molti registi, fatta eccezione per lo scrittore cileno Luis Sepúlveda.

La presenza italiana prevede poi un'opera nella sezione di mezzanotte («Radiofreccia» di Luciano Ligabue [illegible] Stefano Accorsi e Francesco Guccini) e tre titoli fuori [illegible] («Tu ridi» dei fratelli Taviani, «Del perduto amore» di Michele Placido e «La ballata dei lavavetri» di Peter Del Monte) e [illegible] «tributo» in onore di Sordi affidato a Carlo Verdone nell'ambito [illegible] nuovo film di «Albertone», «Incontri proibiti» con Valeria Marini. Si potranno inoltre vedere 20 minuti di «La Gabbianella e il gatto», il nuovo cartone animato di Enzo d'Alò.

Completano la partecipazione italiana altri cinque titoli ammessi nella [illegible]e «Prospettive» che potrebbero diventare sei, [illegible] si considera italiano Edoardo Ponti, figlio di Sofia Loren e di Carlo Ponti che figura in questa sezione, come autore di «Liv», un'opera prima di produzione americana. E sono previsti due altri omaggi: a Totò, per i cento anni dalla nascita, [illegible] a Dario Fo per il Nobel.

Dopo l'annuncio dei film selezionati è rientrata la polemica degli autori italiani che nei giorni scorsi avevano aspramente criticato la de- [illegible] di sopprimere a Venezia la sezione «Meridiano italiano». Per Laudadio questa sezione [illegible] caduta un po' per mancanza di opere meritevoli [illegible] un po' perché un certo numero di film attesi e ricercati dai «curatori» si sono rivelati non pronti o non disponibili, come quelli di Bernardo Bertolucci, Giuseppe Tornatore, Dario Argento, Giacomo Campiotti, Alessandro D'Alatri.

«Effettivamente - afferma Carlo Lizzani, presidente dell'Associazio- [illegible] italiana autori - il numero delle presenze italiane è considerevole [illegible] anche i nomi degli autori fanno ben sperare. La nostra polemica era contro [illegible] cancellazione di uno spazio che potrebbe essere nel futuro interessante per i giovani autori. Anche Cannes ce l'ha questo spazio».

Anche se non ci sarà Leonardo DiCaprio, che figura nel [illegible] film di Woody Allen «Celebrity» accanto a Kenneth Branagh e Kim Basinger, quest'anno Venezia farà il pieno di superdivi di tutte le generazi- [illegible]: [illegible] Matt Damon e Branagh, da Warren Beatty [illegible] Denzel Washington, da Michael Douglas a George Clooney, [illegible] Melanie Griffith a Jim Carrey. La Mostra festeggia a settembre i suoi 55 anni tenendo a battesimo un nuovo «mercato cinematografico» che per ora rimarrà circoscritto a quella produzione d'autore che da sempre cerca di promuovere.

La mattinata romana era stata aperta da Paolo Baratta, presidente della Biennale riformata il quale ha ribadito che «il cinema verrà durevolmente inserito nell'unitario dialogo tra le arti che è alla base della "Nuova società di cultura" di Venezia».

«Ma non basta - ha aggiunto Baratta - noi abbiamo l'intenzione di fare di Venezia non soltanto il luogo dove si rappresentano le opere, [illegible] anche dove si lavora per le opere. Per il cinema questo co[illegible] significa? Vogliamo in tempi brevi ristrutturare l'archivio storico adeguandolo alle nuove tecnologie per la conservazione e con questo dotare la Biennale di una struttura di consultazione [illegible] documentazione per i giovani. Tutto ciò dovrebbe consentirci di realizzare il progetto "Venezia ti salva". Intendiamo proporre agli autori selezionati per la Mostra la conservazione prolungata nel tempo delle loro pellicole: per garantirgli un pizzico di eternità, cosa che oggi è difficile trovare altrove».

Ernesto Baldo

CINECENERENTOLA

Contenuto promettente contenitore immutato

CONTENUTO promettente, contenitore immutato: ancora una volta la Mostra di Venezia non rimedia a quella storica povertà di sale e di strutture che la rendono la cine-Cenerentola d'Europa; [illegible] compenso riduce il numero [illegible] film, con [illegible] decisione che, se verrà mantenuta saldamente (si sa che l'ultimo mese prima del festival [illegible] sempre un infer- [illegible] pressioni), per la prima volta sostituirà la razionalità pragmatica alla megalomania velleitaria.

Un'aria polverosa e antiquata soffia sui Leoni alla [illegible] (Sofia Loren e Andrzej Wajda, la star [illegible] l'Uomo [illegible] Marmo, i fantasmi del divismo e della passione politica), sugli Omaggi a Dario Fo, [illegible] Sordi, soprat- [illegible] a Totò un tempo così amato e divenuto a causa dell'overdose televisiva un tremendo scocciatore nazionale. In compenso ci sono tanti di quegli autori che fanno bello [illegible] classico un festival (Woody Allen, Rohmer, Abel Ferrara, Makhmalbaf, Spike Lee, Kusturica); ci sono i due film americani d'oro, successi d'estate che si ha voglia di vedere subito, «The Truman Show» di Peter Weir sulla televisione come Ersatz dell'esistenza e «Saving Private Ryan», un'altra (e diversa) puntata dell'ossessione di Steven Spielberg per la seconda guerra mondiale.

Magari a conti fatti la presenza del cinema italiano, entusiasticamente sostenuto dal vicepresidente del Consiglio Veltroni, potrà risultare invadente e discutibile. In compenso, rappresentano una garanzia o quasi autori come Paolo [illegible] Vittorio Taviani e Gianni Amelio, [illegible] i loro nuovi film accomunati da titoli consolantemente ridanciani, «Tu ridi», «Così ridevano». E' divertente che, per primo nella storia universale dei festival, il curatore Felice Laudadio abbia ammesso d'aver visto di certi film proposti alla Mostra appena un breve brano, sufficiente a capire la mancanza di qualità: in segreto ogni direttore di festival l'ha sempre fatto, ha sempre visto certi film soltanto in parte, ma nessuno finora aveva osato dichiararlo. E' meno divertente che [illegible] 55ª Mostra del cinema si svolga senza che la sua direzione sia stata precisata, diversamente da quanto è accaduto in altri settori della Biennale di Venezia i cui direttori sono stati tempestivamen- [illegible] nominati: l'incertezza [illegible] la precarietà non [illegible] un buon servizio [illegible] al festival, non sono simpatiche, generano troppi pettegolezzi, autorizzano troppi sospetti.

Lietta Tornabuoni

[illegible] IL [illegible]

«L'albero delle pere» [illegible] Francesca Archibugi (Italia)
«Bulworth» di Warren Beatty (Usa)
«Rounders» di John [illegible] (Usa)
«Voleur de vie» [illegible] Yves Angelo (Francia)
«Conte d'automne» di Eric Rohmer (Francia)
«Jackie» [illegible] Anand Tucker (Gb)
«Sokout» di Mohsen Makhmalbaf (Iran)
«I piccoli maestri» di Daniele Luchetti (Italia)
«Le nuage» di Fernando Solanas (Argentina)
«Trêfico» di João Botelho (Portogallo)
«Terminus Paradis» di Lucian Pintilie (Romania)
«New Rose Hotel» di Abel Ferrara (Usa)
«Dancing at Lughnasa» di Pat O'Connor (Irlanda)
«Così ridevano» di Gianni Amelio (Italia)
«Hurlyburly» di Tony Drazan (Usa)
«Chat noir, Chat blanc» di Emir Kusturica (Jugoslavia)
«Los amantes del circulo polar» di Julio Medem (Spagna)
«Place Vendôme» [illegible] Nicole Garcia (Francia)
«Lola rennt» di Tom Tykwer (Germania)

CINE «SPETTACOLO PER DOPO MEZZANOTTE

«The red violin» [illegible] François Girard (Canada)
«He got game» di Spike Lee (Usa)
«A perfect murder» [illegible] Andrew Davis (Usa)
«The Truman show» di Peter Weir (Usa)
«Lautrec» di Roger Planchon (Francia)
«Poodle Springs» di Bob Rafelson (Usa)
«Out of sight» di Steven Soderbergh (Usa)
«Apt pupil» [illegible] Bryan Singer (Usa)
«Another day in paradise» [illegible] Larry Clark (Usa)
«Radio freccia» di Luciano Ligabue (Italia)

FUORI [illegible]

«Saving private Ryan» [illegible] Steven Spielberg (Usa)
«Hasards ou Coincidences» di Claude Lelouch (Francia)
«A soldier's daughter never cries» di James Ivory (Gb)
«Tu ridi» di Paolo e Vittorio Taviani (Italia)
«Incontri proibiti» di Alberto Sordi (Italia)
«Elizabeth» di Shekhar Kapur (Gb)
«Del perduto amore» di Michele Placido (Italia)
«Celebrity» di Woody Allen (Usa)
«La ballata dei lavavetri» di Peter Del Monte (Italia)
«Bin ich schön?» di Doris Dörrie (Germania)

A New York, 79 anni

[illegible] il coreografo di [illegible] Story

WASHINGTON. Jerome Robbins, [illegible] grande coreografo di «West Side Story», ma anche di «Il violinista sul tetto», l'artista che con Leonard Bernstein [illegible] famosa l'opera, è morto ieri a New York a causa di una trombosi che l'aveva colpito nei mesi [illegible]rsi. Jerome Robbins aveva 79 anni ed aveva lungamente sofferto per [illegible] infermità che l'ha condotto alla morte.

Considerato uno dei maggiori coreografi americani, Jerome Robbins aveva intuito che [illegible] musica di Leonard Bernstein sarebbe stata consegnata [illegible]l storia: seguì così il compositore e creò la coreografia della contrastata, drammatica storia d'amore fra Tony [illegible] Maria, la cui opposizione non venne dalle rispettive famiglie, [illegible] dalle bande rivali: i Jets bianchi e gli Squali portoricani.

Jerom con [illegible] sua coreografia [illegible] creò la tragica vicenda facendola rivivere anche nel film [illegible] 1961, di cui curò la regia con Robert Wise.

Montpellier, a 73 anni

[illegible] Manuguerra «il [illegible] di [illegible] [illegible]

PARIGI. Matteo Manuguerra, [illegible] dei maggiori baritoni francesi degli Anni 60-70, assai noto anche in Italia, tanto da essere considerato italiano a tutti gli effetti, [illegible] morto nella sua casa di Montpellier, dove si era stabilito da tempo. Aveva 73 anni.

Memorabili le sue interpretazioni nel repertorio francese, in particolare in «Faust» [illegible] Gounod e nella «Carmen» di Bizet. Noto per le sue raffinatezze, Manuguerra è stato anche un ottimo interprete di Traviata. Nato a Tunisi, aveva studiato in Argentina con Umberto Landi, e negli Anni 60 era stato protagonista all'Opéra di Lyon prima e a quella di Parigi poi, e dal '71 in poi era artista stabile al Metropolitan. L'ultima delle sue numerose incisioni, realizzata nel '97, è un «Otello» in cui canta nel ruolo di Iago.

Per la pubblicità su LA STAMPA

20123 MILANO
Via Carducci 29
Tel. 02/244.24.611

10126 TORINO
C.so Massimo d'Azeglio 60
Tel. 011/666.52.11

PK publikompass

SPAZIO AFFARI

Gli avvisi si ordinano presso: **TORINO**, via Roma 80 - via Marenco 32, t. 6665211; **MILANO**, via G. Carducci 29, t. 24424611; **ALBA**, c.so M. Coppino 9, t. 442110; **ALESSANDRIA**, via Vochieri 80, t. 442543-442544; **AOSTA**, località Amérique 95 Quart, t. 775180; **ASTI**, via Antica Zecca 3, t. 32222; **BARI**, via Amendola 166/5, t. 5485111; **BIELLA**, viale Roma 5, t. 8491212; **BOLOGNA**, via Amendola 13, t. 255952 r.a.; **BRA**, via Verdi 7, t. 431003; **CAGLIARI**, via Ravenna 24, t. 305250; **CASALE MONFERRATO**, via Corte d'Appello 4, t. 452154; **CATANIA**, corso Sicilia 37/43, t. 7306311; **CATANZARO**, via M. Greco 78, t. 724090-725129; **COSENZA**, via Monte Santo 39, t. 72527; **CUNEO**, via Grandis 11, t. 630832-699938; **FIRENZE**, via Don M[redacted] 46, t. 561192-573658; **GENOVA**, via C.R. Ceccardi 1/14, t. 540184-592560; **GOZZANO**, via Cervino 13, t. 913839; **IMPERIA**, via Alfieri 10, t. 273371-273373; **LECCE**, via Trinchese 87, t. 314165; **MESSINA**, via U. Bonino 15/c, t. 2930855; **NAPOLI**, via Caracciolo 15, t. 7205111; **NOVARA**, via Cavour 13, t. 33341; **PADOVA**, via Gattamelata 108, t. 775224-8073144; **PALERMO**, via Lincoln 19, t. 6235100; [redacted] **CALABRIA**, [redacted]. Panella 13, t. 24478-24479; **ROM**[redacted] via Quattro Fontane 15, t. 4620011; **SANREMO**, via Gioberti 47, t. 501555-501556; **SAVONA**, p.zza Marconi 3/5 3/8, t. 811182; **VERCELLI**, via Duchessa Jolanda 20, t. 53754-62592; oltreché presso tutti i corrispondenti della **Publikompass S.p.A.** Coloro che intendono inoltrare le loro richieste per corrispondenza possono scrivere a: **Publikompass S.p.A.**, [redacted] **Massimo d'Azeglio 60 — 10126 Torino.** Il prezzo delle inserzioni deve essere corrisposto anticipatamente per contanti o vaglia. Esso risulta dal prodotto del numero di righe (minimo 3) per la tariffa della Rubrica, con l'aggiunta della imposta pari al 20% globale.

[redacted] DELLE RUBRICHE (IVA ESCLUSA)		
1	Affari e Capitali	L. 24.000
[redacted]	Attività [redacted]	L. 24.000
3	Lavoro Offerte	L. 22.000
4	Lavoro Domande - operai, autisti, fattorini, personale pubblici esercizi, impiegati, personale domestico, baby sitter, lavori vari o part-time	L. 7.700
	- tecnici	L. 13.500
	- altre domande	L. 22.000
[redacted]	Immobiliare Vendita	L. 24.000
6	Immobiliare Acquisto	L. 24.000
7	Affitti Offerte	L. 22.000
8	Affitti Domande	L. 22.000
[redacted]	Autoveicoli	L. 22.000
10	Viaggi e Vacanze	L. 22.000
11	Matrimoniali	L. 22.000
12	Varie	L. 22.000

Avvisi urgenti, data fissa, o neretti: il doppio. Neretti urgenti, data fissa o urgentissimi: il triplo.

E' ammessa l'inclusione nel testo di lettere alfabetiche [redacted] richiamo in ca[redacted] maiuscolo (oltre quelle [redacted] e per ognuna [redacted] esse sarà corrisposto [redacted] supplemento di L. [redacted]. Gli annunci [redacted] pubblicati su «La Stampa». Coloro che desiderano rimanere ignoti ai lettori [redacted]o utilizzare il servizio cassette aggiungendo al testo dell'avviso la frase: **«Scrivere: Publikompass n... 10100 Torino»**; l'importo del nolo cassetta è di **L. 500** per decade oltre un rimborso di **L. 6000** per spese di recapito corrispondenza.

Per uno speciale accordo intervenuto con l'ISTITUT[redacted] C[redacted] P[redacted] DI TORINO e con la Banca C.R.T. gli avvisi possono essere ordinati presso tutte le Sedi e Dipendenze di tutte queste Banche esistenti in Italia.

In tema di offerte di impiego o lavoro, l'Editore ricorda che la legge 9.12.1977 nº 903 vieta discriminazioni sul sesso e l'inserzionista è impegnato a rispettare tale legge.

AFFARI E CAPITALI

A. A tutte le categorie [redacted] finanziarie velocemente un consulente presso [redacted]. Tel. 0422 426.378 - 422.527. CCIAA TV 229441

A. FINANZIAMENTI immediati a tutti. A proprietari auto telefonandoci la targa. F[redacted] singola. No [redacted] anticipate. Serietà. (U.I.C. nº 4395).
'PRESTITI'
011 561.7521 corso Re Umberto 57 To.

FAIT [redacted]
automezzi, immobili Srl dal [redacted] Competenza, rapidità riservatezza. Nessun costo da anticipare. Torino via Avogadro 19. Telefono 011 562.0070 - 562.0138. Iscrizione [redacted] cio Italiano Cambi n. 16414.

FINCOTEX S.P.A. (U.I.C. 5091) prestiti fiduciari anche a firma singola. Finanziamenti immobiliari. Istruttoria gr[redacted]. Corso Francia 15. Tel. 011 434.4203.

FINLADY prestiti a sole donne casalinghe dipendenti firma singola erogazione in [redacted]. Tel. 011 676.408 CCIAA 148884.

[redacted] immediati in 24 [redacted] artigiani commercianti firme unica tassi bancari. Tel. 011 664.5709. CCIAA 148884

ATTIVITA' COMMERCIALI

NEGOZI E AZIENDE ACQUISTO / GERENZA

ACQUISTARE [redacted] cedere un'attività? Pagamento contanti compensi fine operazione. Azienda Italia SpA Istituto Piemontese. Chiamata gratuita 167 696.440.

ACQUISTIAMO attività industriali, artigianali, commerciali, turistiche, alberghiere, immobiliari, aziende agricole, bar. Clientela selezionata. Paga contanti. Tel. 02 295.18014.

[redacted] E AZIENDE VENDITA / GERENZA

[redacted] Costa Azzurra [redacted] ristorante vendo fronte mare [redacted] camere con servizi FF. 13 milioni. Tel. 0033 [redacted] 571.550 - tel. 0003 610.023905.

LAVORO OFFERTE

OPERAI AUTISTI FATTORINI

[redacted]**CANSI** per assunzione immediata ferie '98 esperti tubisti oleodinamici pneumatici e bordo macchina meccanici industriali elettricisti carpentieri. Tel. 011 904.8552.

[redacted] carrellisti, magazzinieri, falegnami, cablatori, meccanici montatori automuniti liberi subito. [redacted]. 617.8311 [redacted] ufficio.

[redacted]

RICERCHIAMO diplomati/e per la [redacted] di Torino da inserire come operatori/trici su personal computer, per i settori interbancario, commerciale e professionale. Età massima 25 anni. Tel. 011 562.4318.

TECNICI

[redacted] tecnico cerca disegnatore progettista possibilmente con conoscenza sistema Cad - Catia. Inviare curriculum presso: Centro Servizi via Cavour [redacted] - 10026 Santena Torino.

LAVORI VARI E PART TIME

[redacted]**ZIONIAMO** [redacted] anni per formazione lavoro come operatrici/tori infanzia. Inserimento immediato. S&L 011 480.343.

[redacted]

AGENTI [redacted] patente C età 23/35 anni azienda [redacted] prodotti alimentari ricerca [redacted] inserire in proprio organico. Telefonare al nº 011 689.3566.

AZIENDA leader assume personale per la [redacted] pubbliche relazioni. Due milioni mensili. 0444 380.348/9

[redacted] settore [redacted] agenti per commercializzazione vasta gamma macchine utensili a CN zona Vercelli Biella [redacted] anavese. Inviare referenze a: Publikompass 2331 - 10100 Torino.

KIRBY seleziona ambosessi 20/40 anni automuniti per vendita su appuntamento. Offresi fisso mensile L. 1.500.00 più provvigioni e carriera. Tel. 011 316.0788.

LAVORO DOMANDE

IMPIEGATI

[redacted] lunga esperienza iva, banche, bilanci, autonoma, [redacted] a ditta anche part-[redacted]. Tel. 011 226.2377.

CONTABILITA' risanamento aree contabile e analisi, espertissima ragioniera offresi tempo determinato. Tel. [redacted] 590.[redacted].

IMMOBILIARE VENDITA

[redacted]

A. SERIM 011 562.9801 libero Cit Turin via Grassi ristrutturato ampio [redacted] camere cucina bagno L. 122 milioni.

[redacted] **SERIM** 011 562.9801 libero corso Adriatico piano alto luminoso [redacted] camere cucina bagno balconi.

A. SERIM 011 [redacted] Mirafiori via Dina buono stato 2 camere cucinotta bagno L. 129 milioni piano 3.

A. SERIM 011 562.9801 libero Vanchiglia panoramico alloggio mansardato ristrutturato mq 70. Terrazzino.

A. [redacted] 011 [redacted] libero via Valprato in casetta alloggio ristrutturato mq. [redacted] più mansarda mq 40. Posto auto.

[redacted] Collina Torino [redacted] Moncalvo porzione di villa 2 piani salone doppio [redacted] camere studio cucina 3 bagni terrazzi ga[redacted] giardino L. [redacted]. Tel. 011 561.3050.

A. TOSCANO SPA [redacted] Valdocco salone camera cucina bagno balconi L. 98 milioni 800 mila. Tel. 011 561.3050.

A. TOSCANO [redacted] corso Vittorio Emanuele [redacted] signorile bilivelli salone doppio 5 camere cameretta cucina 2 bagni L. 358 milioni. Tel. 011 561.3050.

A. [redacted] **SPA** fronte Lingotto altero [redacted] soggiorno [redacted] camera cucina bagno veranda posto auto L. 165 [redacted]. Tel. 011 561.3050.

A. [redacted] **SPA** pressi piazza Maria Teresa ristrutturato salone camera [redacted]nino 2 bagni L. 199 milioni. Tel. 011 [redacted].

A. TOSCANO SPA via Buenos [redacted] camera cucina bagno balconi soffitta L. 125 milioni. Tel. 011 561.3050.

A. TOSCANO [redacted] pressi via [redacted] Rocca signorile salone doppio sala pranzo 5 camere cucina 2 bagni L. 796 milioni. Tel. 011 561.3050.

A. TOSCANO S[redacted] pressi via De Sonnaz viale Cittadella salone doppio 2 camere cucina 2 bagni terrazzini garage L. 855 milioni. Tel. 011 561.3050.

[redacted] **TOSCANO SPA** pressi via Gorizia attico vista Superga terrazzato saloncino [redacted] cucinotto bagno L. 289 milioni. Tel. 011 [redacted].

A. TOSCANO SPA via Boston [redacted] ristrutturato camera [redacted] cucinino bagno [redacted] L. [redacted] milioni. Tel. 011 561.3050.

[redacted] via Gorizia lussuoso rifinitissimo ampio salone 2 camere cucina 2 bagni balconi L. 540 milioni. Tel. 011 561.3050.

A L. 50 milioni Lucento via Banchette ampio monolocale angolo cottura bagno cantina. Gabetti Lucento 011 253.747.

ARCUDI [redacted] Pozzo Strada [redacted] grilli [redacted] camere cucina biservizi box L. 380 [redacted]. Tel. 011 596.060.

[redacted] via [redacted]gione libero [redacted]no ascensore 2 [redacted]ere tinello cucinino bagno. Gabetti 011 756.888.

CORSO Agnelli pressi via Bainsizza tranquillo ampio 2 camere tinello cucinino bagno. Gabetti Santa Rita 011 359.393.

CORSO Peschiera libero piano alto spazioso luminoso 3 [redacted] cucina bagno. Gabetti Viberti 011 335.6703.

CORSO Peschiera [redacted] cucina bag[redacted] termoautonomo tutto nuovo 3 arie. Emmeduo 011 562.8467.

CORSO San Maurizio adiacenze in palazzo dell'Antonelli alloggio prestigioso mq 300 circa. Gabetti 011 660 4240.

CORSO Svizzera pressi nu[redacted] costruzione 3 camere cucina 2 bagni terrazzo L. 298 [redacted] Serim 011 562.9801.

G.E.A. via Boston piano 5º occupato, 2 camere tinello cucinino bagno, [redacted]re. Tel. 011 562.9939.

LESSONA via vicinanze impresa prenota [redacted] alloggi in prestigiosa palazzina dominante sul parco. Tel. 011 561.1137 - 0347 451.2959.

LIBERO adiacenze piazza Sabotino 2 camere tinello servizi prezzo interessante. Monficasa 0172 83.358 - 0338 881.868.

LIBERO strada Mongreno [redacted] ingresso [redacted] camere cucina bagno box L. 282 milioni. Failla & Bertinetto 011 741.2874.

LIBER[redacted] via Servais signorile ingresso salone 3 camere cucina biservizi box L. [redacted]. Failla & Bertinetto 011 741.2874.

[redacted] Dema splendido appartamento ristrutturato, salone3 camere cucina doppi servizi. Gabetti 011 248.1653.

PLATANI residenza [redacted] Cirié 10, impresa vende ultimi 4 alloggi in prestigioso palazzo in posizione dominante. Tel. 011 561.1137 - [redacted] 451.2[redacted].

STILE [redacted]berty via Carnelo prestigioso signorile libero sala 3 camere cucina 2 bagni. Gabetti Crocetta 011 571.6338.

[redacted] Canelli pressi piazza Bengasi ingresso 2 camere tinello cucinino bagno piano alto Gabetti Nizza [redacted] 563.3574.

[redacted] Coppino recente [redacted] ingresso [redacted] tinello cucinino bagno [redacted] arie L. 116 milioni. Gabetti 011 256.969.

VIA Valperga Caluso [redacted] libero 4 camere servizi L. 150 milioni ultimo piano [redacted] ascensore. Occupati [redacted] camere [redacted]vizi ottimo reddito. Gabetti 011 548.045.

TORINO PROVINCIA

COLLEGNO Santa Maria termoautonomo salone 2 [redacted] cucina 2 bagni box [redacted] residenziale. Gabetti 011 405.9870.

FENESTRELLE [redacted] in baita ristrutturata, bilocali-trilocali a partire da L. 50 milioni. [redacted]. 0121 322.262 0337 219.895.

[redacted] viale Gramsci pressi recente termoautonomo salone 2 camere cucina 2 bagni box. Gabetti 011 405.3870.

MONCALIERI centro signorile luminoso soggiorno 2 [redacted] cucina 2 bagni box. L. 380 milioni. Gabetti 011 642.563.

[redacted] nuovo in [redacted] bifamiliare mq 187, terreno mq 150 L. 210 milioni trattabili più mutuo. Tel. 011 946.1324.

[redacted] prestigiosa villa a schiera ampia [redacted]tturati giardino [redacted] da servizi. Tel. 0121 322.262.

[redacted] **TORINESE** [redacted] prestigiosa indipendente 2 piani tavernetta garage giardino mq 5000. Chiusano & C. 011 568.28[redacted].

[redacted] Pesto villa indipendente salone 4 camere cucina [redacted] box terrazzo giardino. Gabetti [redacted]

RUSTICO da ristrutturare libero su 3 lati 290 mq su 2 piani tettoia aperta 58 mq 1770 mq terreno. Studio Ingegner Capra Chivasso 011 910.9658.

[redacted] prestigiosa villa settecentesca con [redacted] secolare e pertinenze zone [redacted]. Scrivere: Publikompass 8208 - 10100 Torino.

[redacted]**0.000** casa libera 4 lati adatta weekend mq 80 terreno mq 1500 km 65 da To. Il Punto Imm. 011 595.209.

PIEMONTE

[redacted] Piemonte comoda paese casetta indipendente con giardino L. 165 milioni. [redacted]. 0121 322.262 0337 219.895.

[redacted]**O D'ASTI** vendo direttamente in antica residenza modernamente ripristinata appartamenti varie metrature termoautonomi. Consegna autunno 98. Mutui. Tel. 0141 853.182 - 0335 616.6778.

[redacted] nel verde libera 4 lati, 7 vani, 2 servizi, [redacted] mq terreno, 45 Km Torino, Murisengo. L. 165 milioni. Tel. 011 540.947 - 0142 944.770.

DOGLIANI cascinotta abitabile indipendente 7 camere bagno cantina magazzini laghetto [redacted] mila mq terreno [redacted] pianeggiante [redacted] paese L. [redacted] milioni. Tel. 0141 831.251 ore pasti.

VALLE D'AOSTA

GRESSONEY Saint [redacted] bellissimi bilocali [redacted], pronti finiture eccellenti, [redacted] redditività, contenutissime spese costruttore vende. Residenza tutti servizi (piscina bar ristorante). Tel. 0125 355.870 - 0337 328.348.

LIGURIA

ALBENGA [redacted] cintura signorile soggiorno cottura [redacted] servizi veranda balcone termoautonomo L. 124 milio[redacted] a 31 milioni mutuo. Tel. 0182 992.599.

[redacted] a 800 mt dal mare ampio [redacted]nolocale arredato con cantina L. 125 milioni trattabili. Il Bastione 0182 990.[redacted].

CERIALE bilocale [redacted] centrale [redacted] pia terrazza e box vero affare L. 240 [redacted]ni. Il Bastione 0182 990.125.

CERIALE borgo Mediterraneo [redacted] mare con cantina vero affare L. [redacted] milioni. Il Bastione 0182 990.125.

CERIALE svendiamo L. 145 milioni per rapido realizzo bilocale comodo spiaggia terrazzo di 40 mq. Tel. [redacted].

CERIALE villa comoda al mare [redacted]. 300 milioni. [redacted]uo. Fantino 0347 347.1516 - 0182 [redacted] - 0182 931.509.

FINALE LIGURE a [redacted] mt dal [redacted] trilocale termoautonomo affare L. [redacted] milioni. Fondocasa 019 680.710.

RESIDENZA Jeanneret [redacted] 3 Km appartamenti varie metrature prestigiosamente ristrutturati in panoramico borgo trecentesco tra gli ulivi vista mare Imp[redacted] vende. Tel. 0336 [redacted] - 0347 245.[redacted].

[redacted] Semeria piccolo attico arredato ampio terrazzo posto [redacted] doppio L. 165 milioni. Tel. 0337 [redacted].

ITALIA

SARDEGNA NORD Costa Serena tranquillo residence a mare vendiamo nuovissimi appartamenti indipendenti 2-3-4 [redacted] immersi nel verde. Prezzi affare. Tel. 0789 700.218.

COSTA AZZURRA

[redacted] Antibes mare, vista mare, ville indipendenti, giardino, terrazze L. 87 milioni più piccola rat[redacted]. Italgest 0184 449.072.

AFFARE Cannes fronte mare vista mozzafiato, residenza nuova bilocali terrazzi [redacted] L. 200 milioni. Italgest 0184 449.072.

AFFARE confine [redacted] vista mare Casinò Principe, lussuosi alloggi pronti [redacted]. Italgest 0184 [redacted].

[redacted]**F**[redacted] Mentone casinò fronte [redacted] sta sogno, lussuosi alloggi da L. 41 milioni più piccola rata. Italgest 0[redacted] 44[redacted].

AFFARE Mentone Garavan [redacted] introvabili alloggi nuovi da L. 27 milioni più piccola rata. Italgest 0184 449.072.

AFFARE Nizza alloggi nuovi vacanze [redacted]stimento reddito garantito 7% L. 45 milioni più piccola rata. Italgest 0184 449.072.

A Nizza centro liquidiamo a 50 mt dal mare mono/bilocali da L. 75 milioni. Consegna immediata. Interim 011 599.762.

CAP FERRAT in prestigiosa villa antica privato vende alloggio 4 pieces posizione eccezionale. Tel. 0335 822.2242.

CAP MARTIN affare introvabile, alloggi pronti vista mare parco, [redacted] tennis da L. 180 milioni. Italgest 01[redacted]072.

NIZZA pied-à-terre su Promenade [redacted] cina indipendente 290.000 FF. Tel. [redacted] 493 881.001 - 0121 398.585.

[redacted] pressi Negresco signorile monolocale nuovo ampio terrazzo L. 109 milioni. Costa Sole 011 561.3293.

NIZZA 50 mt Casinò e spiaggia appartamenti ristrutturati da L. 164 milioni. Costa Sole 011 561.3293.

SAINT TROPEZ in prossimità del porto e di piazza Lis appartamenti d'eccezione in immobile nuovo. Parker & [redacted] 0033 494.971.791.

VILLENEUVE LOUBET appartamenti arre[redacted] garage L. 10 [redacted] più mutuo. Costa Sole 011 561.3293.

ESTERO

LIONE [redacted] Università alloggi nuovi [redacted]dati da L. 54 milioni con reddito assicurato 7,10%. Costa Sole 011 561.3293

SANTO [redacted] sulla spiaggia ville arredate da L. 49 milioni con solo L. [redacted] milioni [redacted] acconto, volendo reddito netto garantito [redacted], possibilità di visita in loco [redacted] viaggi organizzati ogni mese. Costa [redacted] 011 561.3293.

BOX AUTO

DIANO MARINA vendesi [redacted] auto [redacted] adiacenti stazione. Tel. 0182 930.655 ore serali.

AFFITTI OFFERTE

TORINO CITTA'

A. CENTRO (via Consolata) piano nobile arredato signorile su due livelli con affreschi e soffitto a cassettoni 140 mq circa a L. 1 milione 500 mila solo a referenziati. Casital Immobiliare 011 433 1414.

CENTRO corso Cairoli pressi mq. 70 [redacted]dato soggiorno living camera con camino servizi. Arcudi & Caretta 011 596.060

MONO/BILOCALI con angolo cottura modernamente arredati in stabile con portineria. Di Salvatore 011 561.7183.

[redacted] Torinese ex Slipa Tubi capannone mq 2100 fronte strada piazzale asfaltato recintato mq 3700. Tel. 0121 322.262.

LIGURIA

[redacted] affitto settembre monolocali L. 520 mila (quindicina L. [redacted] mila) [redacted]cali L. [redacted] mila (quindicina L. 430 mila) Agenzia Entriviera 0182 070 388

[redacted] ultimi alloggi luglio e agosto confortevoli anche 15 giorni Punto Edilnord 0182[redacted].771.

SAN LOR[redacted] della Costa chalet indipendente adatto [redacted] a piccola famiglia, due camerette, soggiorno, servizi, giardino, affittasi annualmente L. [redacted] mila mensili. Tel. [redacted] 251.3187 [redacted].

[redacted]

ABRUZZO affitto a settimane appartamenti in complesso mare [redacted] - Montesilvano - montagna Pescasseroli - Roccaraso Telefonare 0864 845 050.

[redacted] Ferraresi, affitto luglio, agosto, ... lotte, appartamenti da L. 400 mila settimanali. Veer vacanze. 0533 379.418

AI Lido delle Nazioni (Ferrara) affitti settimanali estivi villette appartamenti arredati Euroimmobiliare Tel. 0533 379 279

A Rimini affittiamo appartamenti estivi varie dimensioni. Anche settimanalmente. Ge[redacted]. Ponziano Tel. 0541 [redacted].

LOCALI UFFICI CAPANNONI

GABETTI affitta centro semicentro u... con metratura da 100 a 1400 mq. Sell re impresa 011 539.007.

RIVOLI corso [redacted] fronte tangen... posizione unica capannone mq [redacted] più uffici a [redacted]. Tel. 0335 302.668

[redacted] Lingotto vicinanze stazione [redacted] torio mq 114 al piano cortile in stabile ... gnorile adatto ad attività silenziose riscaldamento autonomo. Tel. 011 610 359

AFFITTI DOMANDE

[redacted] CITTA'

ARCUDI E CARETTA ricerca per propria clientela referenziata alloggi vuoti/arredati valutazioni no spese. Tel. [redacted] 598.060

AUTOVEICOLI

ACQUISTA auto fuoristrada campers ... camion camioncini furgo e ribaltabili. Ipe... strada Torino 27 Beinasco tel. 397.1281

ACQUISTA autovetture [redacted] ogni tipo ... ma valutazione. Autosalone D'Elia ... Orbassano 241. Tel. 011 351.328.

[redacted] acquista [redacted] vettura immatricolata auto fuoristrada o furgoni max serietà. Corso Umbria 35 To Tel. 011 488 295.

[redacted] acquista vetture [redacted] ogni tipo massima valutazione e serietà. Corso Tortona 9. Tel. 017.1643 - 889.664.

(continua)

SPAZIO AFFARI

VACANZE 10

ALBERGHI PENSIONI RESIDENCES

ABBRONZATEVI rilassatevi!! Gratis ombrellone, lettini in spiaggia, tennis, calcetto, il mare in casa con la piscina olimpionica più bella della riviera. Formula club la migliore vacanza per famiglie, paradiso dei bambini. Aria condizionata, camere tv. Specialità gastronomiche, accoglienti animatori. Ultimissime promozioni famiglie: agosto L. 96 mila/90 mila. Cesenatico hotel Ambasciatori *** superiore. Tel. [illegible].

ABRUZZO mare: villaggio [illegible] Borti president club Hotel Silvi Marina direttamente [illegible] grandissima spiaggia privata, autorimessa custodita. Aria condizionata, parco, piscine, tennis, sports, mini-club, animazione, spettacoli serali. Buffet e specialità abruzzesi. Informazioni tel./fax 085 935 [illegible].

Acquamare Club Hotel Vivian [illegible] verde terrazza panoramica sul mare con lettini e giochi d'acqua [illegible] il divertimento/relax, tre piscine, fitness, cwa, [illegible] climatizzazione. Piano bar, animazione, shopping, mini club, parcheggio sicuro. Ottima cucina, buffet. [illegible] *** superiori. Pasti famiglia scontatissimi L. 78/113 mila. Tel. [illegible] 853.68.

AGOSTO [illegible] L. 90 mila bambini fino 3 anni gratis. Cesenatico Valverde hotel Mediterraneo *** giardino, parcheggio, parco giochi. Biciclette, picnic settimanali, tessera acquapark gratuita. Colazione, antipasti verdura e buffet. [illegible] 0547 86.252.

[illegible] Sorriso 0182 642.623 pensione completa L. [illegible] mila fino all'8/8, minimo 3 giorni, vicino mare, camere con servizi.

ALASSIO in grande parco Albergo Chalet 0182 640.548 giugno mezza pensione L. 55 mila, luglio L. 65 mila, permottamento con prima colazione L. 35 [illegible], parcheggio privato, indipendenza.

[illegible] hotel *** piscina riscaldata. Agosto mezza pensione L. 105/95 mila dal 22 agosto L. 85 mila. Tel/fax 0471 727.957.

ANDORA complesso alberghiero sul mare villini bungalow [illegible] bilocali luglio [illegible] agosto. Tel. 0182 85.770 - 0336 560.7245.

ANZIANI albergo *** Diano Marina offre soggiorni [illegible] sorvegliano infermieristica 24 ore, diete, animazione turistica, posizione [illegible] trasferimento inizio-fine [illegible] nostro automezzo. Aperto tutto l'anno. tel. [illegible].

A San Bartolomeo Mare hotel Delle Rose tel. 0183 400.712 idoneo [illegible] [illegible] a 20 metri mare. Aria condizionata.

BELLARIA hotel Piccolo Mondo tel. 0541 [illegible] sul mare. Familiare. Luglio L. 68 mila. Agosto L. 71/56 mila.

[illegible] villaggio Bala Rucia 0184 266.555 [illegible] mare spiaggia privata baby club confort affitto bilocali.

CATTOLICA hotel Columbia *** piscina tel. 0541 961.493 signorile, climatizzato, sulla spiaggia, scelta menu.

CATTOLICA hotel Confort ** tel. 0541 960.103 vicinissimo mare. Moderno camere servizi telefono. Cucina casalinga. Scelta menu. Luglio L. 58 mila. Sconto famiglie fino 50%, agosto L. 58/62 mila.

CATTOLICA hotel Des Bains *** viale Carducci 129 tel. 0541 961.490. Sul mare, moderno. Parcheggio, giardino, palestra, idromassaggio. Camere tv. Climatizzazione, bicicletta. Scelta menu, colazione e contorni a buffet. Offertissima fino 9 agosto 7 giorni completi L. 553 mila. Altri periodi offerte vantaggiose.

CATTOLICA hotel London *** [illegible] 961.593 direttamente mare, moderno, piscina, garage, parcheggio. Scelta menu, pesce tutti giorni, buffet contorni, colazione buffet. Agosto L. 74 mila/98 mila, settembre L. 60 mila. Sconto bambini.

Cesenatico Hotel Leila *** vicinissimo mare tel. 0547 824.50 fax 0547 814.08. Camere ogni comfort, colazione, verdure buffet. Parcheggio. Ottima cucina, menu scelta. Agosto L. 75/79 mila settembre L. 57 mila. sconti bimbi 30-50%.

CESENATICO Valverde hotel Poker tel/fax 0547 86.384 vicino mare tranquillo ampio parcheggio. Ascensore. Camere servizi, balconi, 2 sale tv satellite, ampio soggiorno. Colazione buffet menu scelta carne/pesce luglio 58/60 mila, [illegible] L. 70/56 mila. Sconti bambini.

[illegible] Villamarina, hotel Edelweiss *** sul mare, senza strada da attraversare. Garage sotterraneo e parcheggio assicurato. Ogni comfort, giochi bimbi. Menu alla carta, colazione buffet. Offerta pubblicitaria fine luglio primi agosto L. 65 mila, agosto da L. 70 mila, settembre L. 55 mila, sconto famiglie. Tel. 0547 86.515, fax. 0547 88.618.

DIANO MARINA Hotel Metropol *** 0183 495.545 giardino con piscina parking. Camere vista mare con telefono, TV. Colazione buffet. Menù a scelta.

DIANO MARINA Hotel Olimpic *** 0183 406.120 a 200 mt mare, camere servizi, telefono, TV. Parking, solarium. Colazione buffet, ottima cucina.

DIANO MARINA Hotel Silvano *** vacanze di qualità con tutti i comforts. Animazione spiaggia - piscina - aria [illegible] - garage. Colazione buffet in solarium. Tel. 0183 403.014.

DIANO MARINA Hotel *** 0183 406.565 a 50 mt mare ottima cucina TVC telefono. Ultima disponibilità agosto.

FANO (splendida riviera Marchigiana) una vacanza all'hotel Marina *** sul mare, spiaggia privata con lettini e ombrelloni tutto compreso. Cucina del buongustaio, ricchi buffet, scelta menù. Offerta pubblicitaria luglio L. 72 mila, agosto L. 72 mila/92 mila. Tel. 0721 803.157.

FINALE LIGURE Hotel Astoria *** 019 601-835 rinomato all'ivero moderna [illegible] Tv Sat, telefono, balcone. Colazione buffet ottima scelta menù, parking. Luglio L. 65 mila, 01/00 - 24/00 L. 105 mila spiaggia compresa. Stessa gestione affitta settimanalmente mono/bilocali lusso L. 770 mila spiaggia compresa.

[illegible] mare hotel Majorca *** tel. 0541 954.878 vicinissimo mare. Camere tv, garage. Scelta menù colazione buffet. Gaggno L. 53 mila. Luglio L. 59 mila.

GABICCE mare [illegible] Spiaggia tel. 0541 953.307 sulla spiaggia, ogni comfort, scelta menu, specialità marinara. Luglio/agosto L. 60/65 [illegible] sconto bambini.

GRATIS spiaggia privata [illegible] lettini, Cesenatico hotel Sabrina *** [illegible] piscina olimpica/bambini. Idromassaggio, tennis, parcheggio coperto [illegible]. Ogni comfort, aria condizionata, cucina veramente ottima, menu a scelta, buffets. Ultimissime camere luglio/agosto prezzi speciali famiglie. Tel. 0547 80.545.

IDEA Marina Rimini nord hotel [illegible] *** tel. 0541 330.354, 50 mt. mare, camere bagno, balcone, telefono. Tv a richiesta parcheggio, aria condizionata. Menu a scelta, colazione buffet, buffet verduro. Ultimissimo disponibilità agosto L. 60 mila/75 mila. Speciale settembre L. 48 mila. Bambino 2 anni gratis.

IDEA [illegible] Rimini [illegible] hotel Doge 50 mt. mare trattamento eccellente, buffets offertissima luglio L. 55 mila, agosto L. 70/55 mila sconti famiglie/gruppi. Prenotatevi! Tel. 0541 331.190.

ISOLA D'ELBA : Hotel Piccola Pineta vicino al mare, località tranquilla, menù a scelta, dal 1/8 al 8/8 mezza pensione L. 99.000. Tel. 0565 908.022.

[illegible] (Sv) Panorama 0182 [illegible] familiare tranquillo cucina casalinga a scelta. Settimana azzurra L. 350/450 mila, sconto bambini.

RIMINI centro hotel Annarita tel. [illegible] 991.044 vicinissimo mare. Camere servizi, tv, telefono, cassaforte. Giardino, parcheggio. [illegible] completa agosto L. 52/73 mila.

[illegible] Hotel [illegible] Via Manzoni, 50 mt. mare, parcheggio. Agosto L. 72 mila, dal 24/8 L. 51 mila. Tel. 0541 381.710.

[illegible] hotel Globus ** superiore tel. [illegible] 371.512 [illegible] passeggiata, camere [illegible] cassaforte tv richiesta, [illegible] salenge, scelta menu. [illegible] tv, ombrellone gratis. Offerta luglio L. 56 mila.

RIMINI hotel [illegible] [illegible] *** tel. 0541 26.763. Direttamente mare, sala climatizzata, camere tv, appartamenti. Scelta menu, specialità marinara. [illegible] [illegible] Luglio L. 56 mila/60 mila, agosto L. [illegible] mila/65 mila, sconti famiglia.

RIMINI hotel Maria Serena *** tel. 0541 26.763 direttamente mare, sala climatizzata, Camere tv, scelta menu specialità marinare, vari buffet luglio L. 56 mila/60 mila. Agosto L. 65 mila/65 mila, sconti famiglia.

[illegible] Miramare [illegible] [illegible] Tel. [illegible] [illegible] 30 mt [illegible]. Camere Tv, [illegible], Telefono. Sala climatizzata, parcheggio, garage. [illegible] menù, specialità pesce, buffet colazione contorni. Dal 16 agosto vantaggiosissime offerte.

[illegible] Riviabella hotel Carol [illegible] stelle, piscina, vicinissimo mare, ambiente signorile interamente climatizzato. Camere con tv. Parcheggio. Cucina ricercata, menù a scelta , buffets, animazione. Pensione completa L. 72/115 mila. [illegible] 0541 27.165 - fax. 0541 [illegible].

RIMINI Viserba albergo Mygloy vicinissimo mare, cucina abbondante, specialissi- [illegible] 26/7 - 8/8 L. [illegible] mila/59 mila sconto [illegible] [illegible] 0541 [illegible].

RIMINI [illegible] hotel Avenusta, sul mare, menu a scelta carne, pesce. Buffets: colazione, contorni. Speciale agosto L. 65/59 mila, settembre L. 41/44 mila, sconto bambini. Tel. [illegible] [illegible].

RIMINI/ Viserba - hotel Carnaby - tel. 0541 733.300. Specialissimo famiglie 1 - 10 agosto. Sul mare. Familiare, Camere servizi. Cucina casalinga. Ascensore.

SANREMO albergo tranquillo [illegible] [illegible] trattamento familiare L. 45/55 mila pensione. Tel. 0184 506.824.

VARAZZE hotel Gioiello due stelle tel. 019 934.663. Confortevole agosto L. 70 mila. Sconto bimbi cucina squisita.

MATRIMONIALI 11

AGENZIA MATRIMONIALE CONOSCERSI E.. vi aspetta. Massima serietà e riservatezza Torino corso Peschiera 261. Tel. 011 779.2872 - fax 011 721.322.

[illegible] **MATRIMONIALI ASSOCIATE & AUTORIZZATE.** La certezza [illegible] giusto [illegible] nell'assoluta serietà. Amicizie - matrimoni. Via Giuseppe Giusti 3 angolo corso Vinzaglio Torino. Tel. 011 561.1055. Aperto tutto agosto.

LAUREATA [illegible]e, nubile, gradevole presenza, amante della natura e famiglia sposerebbe max 44enne pari requisiti. Scrivere: Publikompass 5630 - 10100 Torino.

VARIE 12

A.A. [illegible] **M.C.I** 334.832, acquista oro, argenteria, monete, gioielli, in contanti [illegible] Torino.

A. ALBA [illegible] compra oro argento preziosi numismatica francobolli. Valuta al massimo. Torino, via Tripoli 65.

A. OREFICERIA GE.NA. acquista oro argenteria monete preziosi alle valutazioni via Madama Cristina 42. Tel. 650-2212.

ORO, monete, medaglie, preziosi, compro contanti alti prezzi. Gioielleria Gemelli, via Bertola 22/E - Torino. Tel. 561.3086.

PRIVATAMENTE compro solo [illegible] privati mobili, quadri, soprammobili antichi, inizio '900, per contanti. [illegible] 011 783.961.

Saldi fino al 70% su mille prodotti IKEA.

Solo fino all'8 agosto.

IKEA®

Occasioni così capitano solo due volte all'anno.

CORSICO (MI) Nuova Strada Vigevanese/Tangenziale Ovest. Orari: lun. 14-21, mar. mer. ven. 10-20, gio. 10-22, sab. 9-20. CINISELLO B. (MI) Viale Fulvio Testi. Orari: lun. 10-22, da mar. a gio, 10-20, ven. 10-22, sab. 9-20. RONCADELLE (BS) Via E. Fermi, [illegible]. Orari: lun. 14-22, da mar. a ven. 10-20, sab. 9-20. GRUGLIASCO (TO) Via Crea, [illegible]. Orari: lun. 14-20, [illegible] mar. a gio. 10-20, ven. 10-22, sab. 9-20. CASALECCHIO (BO) Via John Lennon, 6. Orari: lun. 14-20, da mar a ven. 10-20, sab. 9-20.

Offerta valida salvo esaurimento scorte. Comunicazione effettuata ai Sindaci ai sensi di legge. © Inter IKEA System B.V. 1998.

Lega: salta l'accordo sulla spartizione dei diritti tv

MILANO. Dopo piccoli passettini in avanti è arrivato lo stop. La telenovela dei diritti tv, iniziata a febbraio dello scorso [illegible] quando Carraro (foto) fu eletto presidente della Lega, si è interrotta sulla spartizione dei diritti tv criptati ed esteri che Telepiù-Canal Plus vuole per sé per 500 miliardi l'anno per tre anni (dal '99 al 2001), riservando 300 miliardi alle quattro società più importanti come audience (Juve, Inter, Milan e Napoli) e 200 da dividere tra le altre 34 società di A e B. Queste si sono costituite in un consorzio, affidando la loro rappresentanza e l'incarico di «seguire» personalmente la questione allo stesso Carraro, [illegible] accettando naturalmente la quota loro riservata. Questo perché è preannunciata l'entrata in scena, nel criptato, della seconda piattaforma (Rai-Telecom-Stream-Murdoch) che potrebbe far lievitare l'offerta. Si preannunciano quindi tempi lunghi per la soluzione del problema. Carraro si consola pensando che «monostante tutto rimane ferma la volontà che la Lega resti unita e che non c'è alcuna minaccia di spaccatura». Carraro ha poi dedicato due battute sugli arbitri e sul deferimento di [illegible] giacchette nere: «Non faccio commenti per due ragioni: perché il deferimento è un procedimento disciplinare in [illegible] e perché la materia arbitrale è di competenza federale». Ma non ha evitato di far rilevare come lui sia «contrario al protagonismo di certi arbitri. Quando si fanno dichiarazioni [illegible] diventa personaggi e si attira l'attenzione che può portare a una distorsione della realtà. [illegible] arbitri non devono dare la sensazione che la loro opera sia importante agli effetti del risultato, ma che lo sia per il regolare svolgimento della gara». Galliani si è schierato dalla parte degli arbitri deferiti invocandone l'assoluzione. Oggi a Roma consiglio federale.

OGGI TV

7,05 Calcio. Francia '98: Inghilt.-Tunisia	Tmc
11,50 Studio Sport	Italia
12,55 Tmc sport	Tmc
14,30 Zak, magazine sportivo	Tele+
15,00 Ciclismo. Tour de France	Raitre
[illegible] Ciclismo. Tour de France	Tmc
18, [illegible] Juventus-Valle d'Aosta	[illegible]
20, [illegible] Palmeiras-Independiente	Tmc2
20,25 Calcio. Inter-Parma	Raitre
22,55 [illegible] Mondiali: Italia-Grecia	Raitre
23,00 Tmc sport	Tmc2
0,15 Studio Sport e Italia1 sport	[illegible]
1,15 Pugilato: Camp. italiano pesi medi.	Raitre

CITIZEN
Eco-Drive
Dal polso al cuore

LA STAMPA
SPORT
Giovedì 30 Luglio 1998 27

CITIZEN
Eco-Drive
Dal polso al cuore

I severi controlli antidoping scatenano le proteste della Tvm che ottiene la solidarietà di tutta la carovana

CAOS al TOUR SCIOPERO

Bjarne Riis, uno dei portavoce dei ciclisti parla con Pantani Nella foto a centro pagina il direttore di corsa Leblanc [illegible] di convincere Zabel, Pantani e Outschakov a desistere dalla protesta

A sinistra Jan Ullrich riposa, seduto sulla strada durante il primo stop del gruppo; [illegible] l'olandese Blijlevens si lamenta per il modo in cui lui e i compagni della Tvm sono stati trattati dalla polizia

Tappa neutralizzata, tre squadre si ritirano

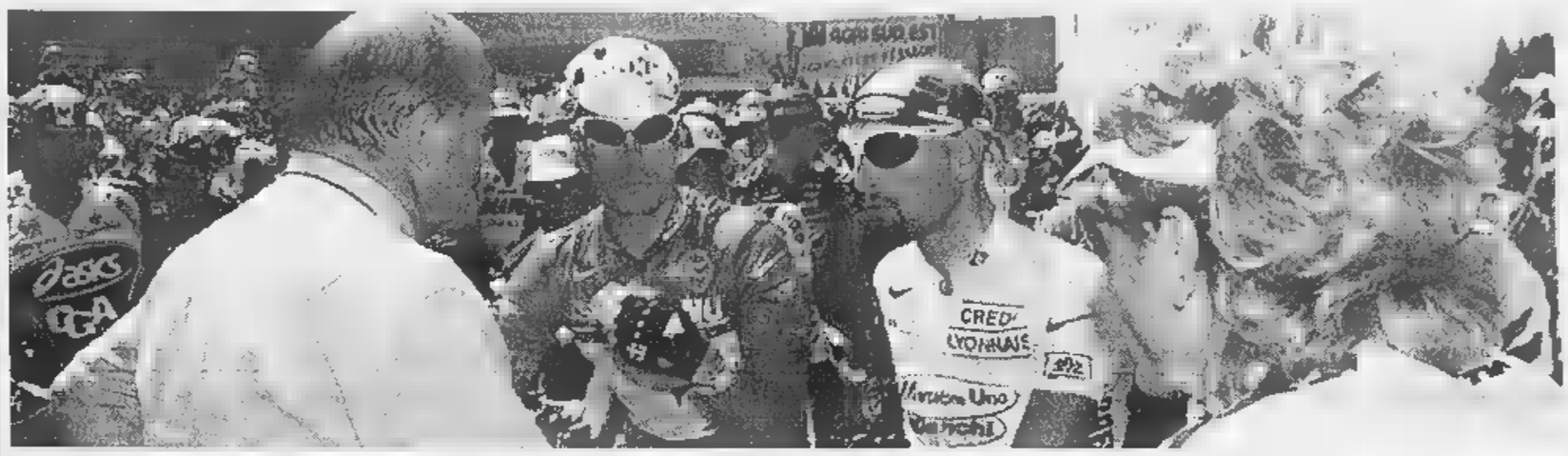

I corridori si tolgono i numeri e minacciano di chiudere la corsa ma oggi si ripartirà

DAL NOSTRO INVIATO

E' [illegible] pioggia, un'alluvione [illegible] poliziotti il Tour. Gli inquisiti, compreso Zülle, cantano; la brigata antistupefacenti dilaga, [illegible]us[illegible] alle porte degli alberghi, perquisizioni, interrogatori, prelievi di sangue, urine, capelli. Al grido di dolore: «Ci trattano come delinquenti», i corridori uniscono lo sciopero. Mai all'orgoglioso Tour era successo di dover cancellare una fetta della sua g[illegible]

Il blitz dell'altra sera all'albergo dell'olandese Tvm, il trasferimento di sei corridori all'ospedale di Albertville per le analisi, il ritorno a notte inoltrata: è l'ultima «intollerabile offesa» ricevuta dal gruppo. E ieri le ruote si fermano in una confusione [illegible] «si riparte [illegible] non si riparte? Ce ne andiamo a casa o restiamo?».

E Jalabert annunciando il ritiro dalla s[illegible] Once lecca un gelato, [illegible] tra una leccata e l'altra dice: «Mi sono rotto le scatole, siamo dei punching balls». Riis, il portavoce dei contestatori, dialoga con il direttore generale del Tour, chiede garanzie: s'appelli al ministero degli Interni, gli dica di piantarla.

Lo spagnolo Escartin controlla il gonfiaggio [illegible] ruote, l'americano Julich guarda l'altimetria della tappa, la folla attende sul Col du Revard, è lì dalle otto del mattino, e [illegible] passa nessuno: dov'è finito il Tour?

Il direttore Leblanc e Riis parlano, parlano. Le autorità hanno promesso che non porteranno più i corridori in questura e all'ospedale: solo interrogatori in albergo, con discrezione. E infatti, non sappiamo con quanta discrezione, busseranno alla porta della Once, della Polti e della Casino. Chi è? La polizia!

Jalabert ha finito [illegible] gelato [illegible] scompare nell'ammiraglia. Senza la Once, la Banesto e la Riso Scotti, il Tour riprende lentamente il cammino. Lento e anonimo, [illegible] appaiono più i numeri identificatori sulle maglie di capitani [illegible] gregari. Il direttore generale Leblanc, che al solo pensiero di chiudere bottega sbianca e vacilla, dichiara che lui capisce la situazione, ma aggiunge che «la corsa arriverà a Parigi, [illegible] certi, perché ci sono uomini che hanno lottato e che lottano [illegible] questi uomini meritano l'apoteosi».

Ieri sera, tardi, molto tardi, il Tour è arrivato ad Aix-Les-Bains. E oggi da Aix-Les-Bains muoverà alla volta di Neuchatel (218 km, perco[illegible] da azioni [illegible] pretese di classifica, unica lieve difficoltà della giornata, i 1156 metri del Col du Pétra-Félix, a 68 km dal traguardo), [illegible] la volontà [illegible] maggioranza, Pantani non riporrà nella valigia la sua maglia gialla.

Sulla strada, che [illegible] la platea del travagliato spettacolo, il foltissimo pubblico chi applaude secondo voi, i poliziotti o i corridori?

L'attempato danese Riis impugna il microfono e si esibisce in un numero d'arte drammatica. Avverte: «Se in albergo [illegible] la polizia, distro-fronti». Lo informano che già c'è la polizia. Tentenna, s'abbuia, [illegible] rianima: «Ebbene, andremo avanti. Convincerò i compagni, perché questa è la nostra vita. Andremo avanti perché non possiamo tradire la gente che ci ama. Grazie». E' sommerso da un'ovazione.

C'è [illegible] presupposto fuorviante all'origine della protesta dietro la quale i corridori hanno deciso di barricare la propria dignità. [illegible] in sostanza dicono: perché solo [illegible] noi capita questo? Perché vi [illegible]nite su di noi quando non c'è un angolo dello sport che non necessiti d'un idrante che gli sciacqui i panni? E queste domande ne partoriscono altre tipiche del povero cristo faticatore: che cosa sarebbe accaduto se la polizia fosse andata a ficcare [illegible] naso nei Mondiali di calcio? Quali reazioni avrebbero avuto i giocatori?

L'errore che il ciclismo commette, e diciamo il ciclismo in quanto il Tour ne comprende la parte dominante, sta nel [illegible] considerare una realtà inconfutabile di venti giorni fa. Un'auto ammiraglia [illegible]lla squadr... Festina diretta a Dublino, sede di partenza della corsa, viene bloccata e perquisita dalla polizia. Ne escono quattrocento, non una, quattrocento dosi [illegible] prodotti dopanti. Da quel momento, per quel fatto e in conseguenza di una legge francese sugli stupefacenti, comincia la tempesta della magistratura.

Caro Jalabert, caro Riis, cercate di capire: è perché vogliamo bene a voi e alla vostre pelle che noi siamo dalla parte dei giudici.

Gianni Ranieri

Il Pirata: la polizia farebbe meglio ad affrontare i problemi che ha la Francia

Pantani: la mia festa rovinata

«C'è chi sfrutta il Tour per farsi pubblicità»

AI [illegible]
DAL NOSTRO INVIATO

Pirata, sul palco pareva triste.
«Queste sarebbero le mie giornate. C'è tanta gente per le strade, gridano il mio nome, vogliono [illegible] la maglia gialla. Non posso godermele, queste giornate».

Ecco, pa[illegible] colpa di chi?
«I metodi della polizia francese non li ritengo giusti, non [illegible] rispettosi nei confronti dei corridori. Con quelli della Tvm, l'altra notte, hanno usato dei modi che sarebbero incivili anche nei confronti di chi avesse commesso [illegible] reato».

Non dovevano interrogare i ciclisti, non dovevano portarli in ospedale per i prelievi?
«Questa inchiesta dev'essere condotta da un magistrato che [illegible] capisce nulla di sport. Trovano in una borsa della vitamina C, portano il corridore in caserma, lo spogliano, l'interrogano, poi vanno [illegible] ospedale per le analisi e [illegible] giorno dopo c'è la tappa che parte».

Non le piacciono soltanto i metodi?
«A questo punto penso che c'è chi vuol farsi pubblicità alle spalle del Tour [illegible] a nostro danno. Che ci sia una volontà politica l'hanno scritto tutti i giornali, no? Penso che [illegible] la polizia affrontasse i problemi che ha la Francia farebbe meglio».

L'Organizzazione del Tour come [illegible] comporta?
«In tutto questo marasma, ormai, c'entra poco [illegible] niente».

Come è iniziato questo schiaffo [illegible] Aix-les-Bains?
«Alla partenza abbiamo saputo quello che era successo ai Tvm, tenuti in ballo fino alle 2 di notte e trattati come assassini. Abbiamo saputo che all'arrivo ci sarebbero stati altri interrogatori e altri prelievi in ospedale. Il gruppo ha chiesto garanzie, di essere trattati da atleti e non da delinquenti».

Le ha avute?
«Vedremo».

Che [illegible] può accadere?
«Non lo so, non lo [illegible]. In gruppo mi hanno detto che ci sarà una riunione prima della partenza. Facciamo passare la nottata».

Pirata, lei ha la maglia gialla, è alla testa del peloton. Cosa ha detto ai corridori?
«Non potevo schierarmi: con la maglia gialla addosso mi avrebbe[illegible] comunque accusato d'avere i miei interessi. C'era chi voleva interrompere il Tour, chi solo la tappa, chi non voleva [illegible] l'una né l'altra ed [illegible] pronto alla corsa. Sono stato [illegible] quelli che si [illegible]o dati da fare pensando alla gente, a chi era lungo il percorso e ci aspettava. E' andata così: non c'è stata corsa, ma almeno ci [illegible] fatti vedere».

E' stato il primo a togliersi [illegible] numero dalla maglia, un segnale?
«E' [illegible] un gesto simbolico, far capire che ormai [illegible] [illegible] più in corsa».

I corridori venivano da lei, volevano il suo parere...
«Io [illegible] il leader della corsa, non un leader politico. Ho detto a tutti che sto con il gruppo. Se stabilisce di fermarsi, anch'io mi fermo, se si va avanti sono pronto. Sono un democratico, sto alle vostre decisioni».

Teme che il Tour possa fermarsi prima di Parigi?
«No, ma mi sarebbe piaciuto un finale diverso».

Il suo amico Jaja Jalabert, il corridore più amato dai francesi, dopo [illegible] guidato la rivolta si è ritirato. Sorpreso?
«Mi dispiace. Ma Jalabert resta uno dei pochi corridori con le palle, uno che sa prendere [illegible] decisioni e le porta fino in fondo».

Jan Rijs, portavoce dei corridori, dice che farà tutto il possibile per cercare di convincere il peloton a partire, ad arrivare [illegible] Parigi.
«Io mica posso andare a Parigi da solo».

Pedalando piano verso Aix-les-Bains ha pensato a chi era davanti alla tv, in [illegible] di una tappa che [illegible] c'era...
«Ho pensato al cittadino tifoso, ma anche qui: mica potevo andare avanti da solo».

Bilancio dal palco [illegible] questa tappa numero 17?
«Aspettando Parigi dico che io ho dato molto a questo Tour, [illegible] questo Tour non riesce a dare ai corridori quello che meritano».

Tristezza o rabbia?
«E' stato un altro giorno triste, molto triste. Non riesco a godermela, questa maglia gialla».

Giovanni Cerruti

Dalla retata della Tvm ai nuovi controlli

In serata anche Massi finisce sotto interrogatorio

AIX-LES-BAINS. Tutto comincia alle 18 di martedì, ad Albertville, dopo il secondo tappone alpino: i [illegible] atleti della olandese Tvm (Blijlevens, De Jongh, Knaven, Vosakamp, Ivanov e Outschakov) trovano ad aspettarli in albergo i gendarmi francesi che prima sottopongono le loro camere [illegible] una meticolosa perquisizione, poi dispongono che tutti [illegible] portati in ospedale per [illegible] essere sottoposti a prelievi di sangue, urine, e al controllo del capello. Faranno ritorno in camera solo dopo mezzanotte.

ORE 11. La notizia di quanto successo nella notte ci mette poco a fare il giro delle squadre. Blijlevens [illegible] conta: «Siamo stati trattati come assassini». Molti hanno le lacrime agli occhi, ma tutti giurano di voler partire e di voler arrivare fino a Parigi. La tensione sale. Il sostituto procuratore di Reims, Laumosne, replica, saccente: «Nessuna brutalità da parte della polizia. Tutti hanno mangiato a sazietà».

LA VIA. I corridori partono alle 13,35 e [illegible] primi chilometri, invece di correre, parlano tra loro, si raccontano quello che è successo, [illegible] scambiano opinioni sul comportamento da tenere. Ci mettono un'ora per percorrere 24 km.

LO [illegible] Poi, d'improvviso, la carovana si blocca. Al 32° km, [illegible] metri prima del traguardo volante [illegible] St. Jorioz: i più si fermano in mezz[illegible] alla strada, cominciano a strapparsi dalle maglie i numeri di pettorali. Il direttore del Tour, Jean-Marie Leblanc, si schiera [illegible] parte dei corridori, capisce il loro stato d'animo, dice di aver parlato col ministero dell'Interno e li implora di riprendere la corsa. «Fino all'apoteosi che v'attende a Parigi».

SI RIPARTE. Dopo 20' il gruppo decide di ripartire. Tutti tranne Jalabert, il portavoce dei corridori, autore della prima manifestazione di protesta a Tarascon. Lui e i suoi compagni della Once salgono sul pullman della squadra e si ritirano. E per il francese, appena messo piede nell'albergo, scatta l'interrogatorio della polizia.

NUOVO [illegible] Succede al 42° chilometro. Questa volta è il danese Bjarne Riis, nominato sul campo [illegible] portavoce del gruppo, che va a parlare con il direttore del Tour. Le voci si intrecciano, si sa di nuove perquisizioni in corso, lo stesso Leblanc annuncia che all'arrivo ci saranno interrogatori. Il secondo stop dura poco più di 10' poi [illegible] carovane riparte, a velocità turistica. Leblanc assicura «trattamen[illegible] [illegible] per chi sarà interrogato [illegible] annuncia che la tappa sarà «neutralizzata».

[illegible] Non tutti, lungo le strade, capiscono che cosa stia [illegible]adendo. C'è chi applaude, [illegible] soprattutto c'è chi fischia e li chiama «pelandroni». A riportare [illegible] calma [illegible] pensa Pantani, che prende la testa del gruppo. E tutti applaudono. [illegible] La carovana viaggia [illegible] Aix-Les-Bains ma per strada perde «pezzi». Al rifornimento si ritirano la Banesto, che fu di Indurain, e l'italiana Riso Scotti. E mentre la tappa si conclude con i ciclisti Tvm che tagliano il traguardo per primi tenendosi per mano, d[illegible] di agenti hanno già circondato gli hotel che ospitano Once, Ca[illegible] e «Française [illegible] Jeux». In serata, sotto interrogatorio, è finito anche l'italiano Massi, maglia a pois [illegible] Tour, mentre è il ds della Casino, Vincent Lavenu, dopo essere stato interrogato in commissariato ha potuto far ritorno in albergo.

Il francese Jalabert portavoce dei corridori e autore della prima manifestazione di protesta a Tarascon si è ritirato ieri insieme con i compagni della Once

Prodi: forte malessere

Per Obree e la Brunnel il coraggio di dire no

ROMA. «Bisognerebbe [illegible] lì nella [illegible]a, [illegible] credo che il malessere [illegible] fortissimo». Il presidente del Consiglio Prodi spiega così la protesta dei corridori. «Il ciclismo è sempre stato sport che richiede sforzi enormi. Aggiungere questi problemi di doping, di droga è una situazione psicologica durissima». Parlando della corsa, Prodi ha elogiato l'impresa di Pantani. Inevitabile l'accostamento a Coppi. «Dal punto di vista della leggenda Pantani forse può [illegible] anche superiore. La sua impresa lascia una traccia che durerà per molto tempo».

In un'intervista al quotidiano inglese *Express* il ciclista [illegible] Graeme Obree spiega come, per aver rifiutato di versare [illegible] mila sterline «a un fondo che serviva alla squadra per comprare anabolizzanti», si ritrovò [illegible] più contratti e [illegible] possibilità di correre. «Avrei potuto far fortuna ma non mi pento. Preferisco sapere che non morirò [illegible] 40 anni per [illegible] trombosi dovuta agli anabolizzanti». Più [illegible] [illegible]ciò che è capitato alla francese Elisabeth Chevanne Brunnel che accusa la squadra italiana Fanini in un'intervista a *Libération*: «Il mio allenatore mi disse: "Se non prendi questo, non decollerai mai"». La Brunnel preferì fare ritorno a casa.

LA NUOVA SERIE A

Stasera ad Aosta, contro l'Inter, la squadra che vuol cancellare la fama di grande incompiuta

Grinta-Malesani per la paciosa Parma

«Io devo rompere il ghiaccio»

MORGEX
DAL NOSTRO INVIATO

Una campagna acquisti senza badare a spese «Vincere qui è più difficile che a Milano ma c'è il gruppo per fare il grande salto»

Gli hanno dato il timone di una corazzata. Non è che Alberto Malesani fino a ieri fosse stato il capitano di una bagnarola, [illegible] passare da Fi[illegible] a Parma, a questo Parma costruito per far male [illegible] uno sforzo economico notevole, gli offre una sensazione di potenza. E adesso anche lui guarda il mondo dall'alto e finalmente si sente sullo stesso piano di Lippi, Simoni, Eriksson e Zaccheroni, ovvero quei colleghi che proverà a battere dimostrando non di essere il più bravo, ma almeno al loro stesso livello.

Così [illegible] 44 anni l'ex impiegato dell'ufficio import-export della Canon, una carriera di basso profilo come centrocampista di serie C, raccoglie i frutti della gavetta fatta a Verona e del buon lavoro svolto nella polveriera fiorentina, dove ammette di aver fatto «un corso accelerato di pressione».

Spiega: «Ancora adesso al mattino [illegible] sveglio pensando di sognare. Ma se ci rifletto su, allora dico che in fondo questa [illegible] la ricompensa dei sacrifici che ho fatto finora. Cecchi Gori mi ha lasciato libero di decidere, io credo di aver fatto la scelta giusta, ovvero sono approdato nel posto ideale per vincere. Da più parti ci indicano come i grandi favoriti: [illegible] pazzo [illegible] negassi che la società mi ha messo a disposizione grandi campioni, tuttavia ci sono ancora squadre che per mentalità ed esperienza sono superiori a noi. Ciò non significa che rifiutiamo [illegible] ruolo che [illegible] hanno assegnato. Dico che dobbiamo ancora verificare le nostre potenzialità, ma di sicuro sarebbe un delitto sprecare un'occasione come questa».

Soltanto martedì ha conosciuto i nazionali italiani nonché Balbo e Veron. Thuram e Boghossian li vedrà più avanti. Quindi la prima verifica in programma stasera ad Aosta contro l'Inter non può offrirgli in alcun modo indicazioni attendibili. Tuttavia Malesani è stato programmato per vincere e ci proverà come sempre anche se con una formazione di seconde linee.

«A questa partita - dice - si possono attribuire tutte le etichette possibili, ma per noi è soltanto una tappa [illegible] avvicinamento. L'Inter è più avanti e soprattutto ha obiettivi diversi [illegible] più immediati dei nostri. Ma batterla mi piacerebbe perché potremmo lasciare subito il segno».

Già, un'idea fissa quella di dare una spallata a tanti luoghi comuni. Come quello che lo vorrebbe, per ora, incapace di sedere stabilmente alla tavola dei grandi. Malesani Alberto da San Michele Extra (vedi Mario Corso) ha una risposta carica [illegible] orgoglio: «Non ho paura perché so[illegible] figlio di operai e ho conosciuto aspetti della vita ben più duri di quelli del calcio d'élite. Per me parlano i risultati ottenuti [illegible] Firenze: venivamo da un campionato pessimo, abbiamo fatto 14 punti in più. A Parma posso ripetermi facendo anche qui grandi cose. Raccolgo l'eredità di Ancelotti, non dovrò lavorare molto per migliorare la squadra, ma ci vorrà maggior attenzione sotto ogni profilo: fisico, mentale e tattico».

Ma come giocherà il suo Parma? «Abbiamo costruito un gruppo completo, [illegible] importa dire adesso se faremo il 3-4-3 o un altro modulo. L'importante [illegible] essere pronti a fare le correzioni necessarie al momento opportuno. Io non ho modelli cui ispirarmi. Ho apprezzato Sacchi, che è stato un innovatore sfortunato. Mi piace Lippi, che da Arrigo ha preso parecchie cose. Ecco, forse un tecnico da seguire è proprio quello della Juve. Lui prima di altri ha capito come nel calcio moderno abbiano una parte fondamentale le motivazioni. La Juve è diventata un simbolo perché ha più voglia di vincere di tutte le altre. Infatti chi non si adegua viene scartato. Mi fa ridere chi cerca di screditarla: una squadra così organizzata deve essere un esempio».

E infatti Malesani sta provando a trasferire nella opulenta e paciosa provincia emiliana un po' di questa grinta. E' l'ora del grande salto, di scrollarsi di dosso la fama di grande incompiuta.

«Vincere qui è più difficile che a Milano o Torino, ma non ne faremo un alibi se [illegible] ci riusciremo. Io sento la responsabilità di essere l'allenatore che deve rompere il ghiaccio. Una volta partiti il più è fatto. [illegible] sicuro che vinceremo qualcosa [illegible] importante subito».

Anche senza Batistuta? «Ho già un buon attacco, di Gabriel non parlo più».

Fabio Vergnano

L'argentino Veron, uno dei migliori al Mondiale di Francia, dovrà dare fantasia all'attacco degli emiliani

LA ROSA [illegible]

Ventotto giocatori, di cui undici nuovi (in neretto) e undici stranieri (almeno di nascita): ecco [illegible] rosa [illegible] disposizione di Malesani, altra [illegible] vità del Parma:

PORTIERI
Buffon (anno di nascita 78), Guardalben (74), Nista (65).

DIFENSORI
Thuram (72), Cannavaro (73), Sartor (75), Apolloni (67), Benarrivo (68), Lassissi (78), Mussi (63), Vanoli (72).

CENTROCAMPISTI
D. Baggio (71), Boghossian (74), Fiore (75), Fuser (68), Giunti (71), Longo (77), Orlandini (72), Pedros (73), Stanic (72), Veron (75), Sensini (66).

ATTACCANTI
Asprilla (69), Balbo (66), Chiesa (70), Crespo (75), Kader (79), Lemme (73).

Inter con Baggio e Zamora[illegible]

Saranno i lettoni dello Skonto Riga i primi rivali in Champions League

AOSTA. Dopo [illegible] Kaiserslautern, anticipo della prossima Champions League, ecco il Parma, rivale in campionato: per l'Inter continua la preparazione contro avversarie illustri, stasera allo stadio Mario Puchoz [illegible] Aosta (diretta tv dalle 20,30 [illegible] Rai3), potenziato con tribune provvisorie per permettere [illegible] [illegible] persone di assistere al match, valido per [illegible] primo Trofeo Valle d'Aosta-Coppa Casinò de la Vallée. In campo le formazioni migliori, compresi Baggio e Zamorano tra gli interisti, che peraltro hanno l'infermeria piena: dopo Recoba, Ze Elias e Zanetti, anche Silvestre ha dovuto marcar visita a causa di una distorsione a un ginocchio in seguito a uno scontro in allenamento. In compenso [illegible] ginocchio di Kanu non è malmesso [illegible] pareva, anche se il nigeriano dovrà star fermo [illegible] giorni. Intanto l'Inter ha saputo chi sarà la sua rivale nel secondo turno preliminare (12 e 26 agosto) di Champions League: lo Skonto Riga che, dopo lo 0-0 in casa, ha battuto la Dynamo 2-1 a Minsk, reti di Astafyev e Novikov.

Fuser: scordare la delusione per non essere stato [illegible] Mondiali

JUVENTUS

Oggi i bianconeri (in tv) contro i dilettanti del Val d'Aosta, poi in serata arrivano gli azzurri

Lippi mette in primo piano Zalayeta

«E' più forte, potente e veloce dell'anno scorso»

CHATILLON
DAL NOSTRO INVIATO

Tocca alla Juve. Un inizio soft come si addice ad una squadra che ha iniziato la preparazione da [illegible] settimana. Oggi alle 18 (diretta tv su Italia Uno) a Saint-Vincent i campioni debuttano in amichevole contro il Val d'Aosta, formazione del campionato dilettanti. Lippi non si aspetta magie, non ha preparato diavolerie tattiche. Fa con quel che gli passa il convento, ovvero una squadra molto alternativa per le assenze dei nazionali. Quelli italiani sono attesi in ritiro stasera. Anticipa: «Non saremo brillanti perché la fatica degli allenamenti si farà sentire. Ma nulla è inutile, quindi anche un test poco importante come questo mi servirà per capire».

Si parte con la difesa a quattro. E si proseguirà con la difesa a quattro. Perché questo assetto difensivo sarà quello che quest'anno vedremo più spesso. Le correzioni volanti ci saranno come previsto, ma non c'è nulla [illegible] programmato, sarà l'andamento di ogni singola partita a suggerire al tecnico le opportune contromisure. E' questa la novità della Juve che non ha cambiato volto.

Spiega Lippi: «E' bello vedere [illegible] squadra che [illegible] adattarsi alle esigenze della partita spontaneamente. Noi l'abbiamo fatto spesso l'anno scorso passando dalla difesa [illegible] quattro a quella [illegible] tre, ma adesso accentueremo ancora di più questo atteggiamento. Insomma combatteremo con le armi di prima, c'è poco da scoprire».

In attesa dei pezzi da novanta, l'amichevole di oggi (presente anche Bettega) [illegible] quella di domenica serviranno per valutare la consistenza [illegible] gruppo. Spie[illegible] Lippi: «Chi gioca di [illegible] ha l'opportunità [illegible] sfruttare queste occasioni per farsi conoscere meglio. E' il caso di Zalayeta che in questa prima settimana mi ha fatto vedere buone cose. E' più forte e potente dell'anno scorso [illegible] ha acquistato velocità. Stesso discorso per Fonseca. Così quando servirà il loro apporto, sarà più facile utilizzarli perché avranno un miglior affiatamento con il resto della squadra». E Fonseca ammette: «I tifosi vedranno un giocatore diverso. Quando sono arrivato alla Juve ero distrutto. Adesso, nonostante che nella passata stagione mi sia fermato per un infortunio, [illegible] pronto per tornare sui livelli passati. Aiuterò Zalayeta, è un ragazzo che merita di giocare in questa squadra».

Lippi ha i titolari contati. All'ultimo momento ha dato forfait anche Rampulla vittima di una contrattura alla coscia. Questa la formazione di partenza: De Sanctis; Birindelli, Iuliano, Montero, Dimas; Tacchinardi, Blanchard, Conte; Pecchia; Zalayeta, Fonseca. Dei nuovi, passerella all'inizio soltanto per Blanchard, mentre Perrotta [illegible] Paci giocheranno nella ripresa. Entrerà per qualche minuto anche Mirkovic, [illegible] corto [illegible] preparazione, quando Lippi darà respiro a titolari e via libera ai Primavera. C'è grande attesa per la Juve. Lo stadio Perucca (2800 posti) sarà esaurito. Biglietti quasi introvabili, per chi vuole tentare i prezzi sono: 35 mila la tribuna, 10 mila il prato.

Per vedere all'opera i nazionali italiani bisognerà attendere il 13 agosto nel Trofeo San Marino a Cesena.

Infine una risposta di Lippi al solito Zeman: «Noi della Juve non [illegible] sentiamo chiamati in [illegible]. Se ha qualcosa da dire lo faccia con più chiarezza denunciando i colpevoli». [f. ver.]

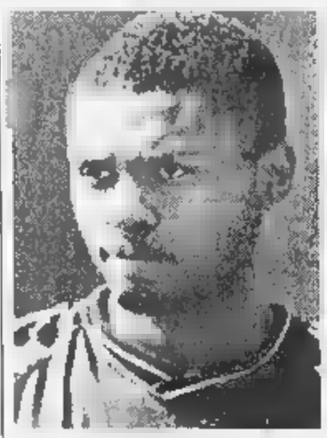

Per Zalayeta gli elogi di Lippi

Si allena molto, vuole fare gol e tornare a giocare al Filadelfia

E' il Lentini delle promesse

«Con Mondo è tutta un'altra cosa»

DAL NOSTRO INVIATO

Gigi Lentini, una stagione da superman? Fisicamente sembra un altro rispetto a un anno fa. L'arrivo di Mondonico e la [illegible] Bizioli-Casati lo stanno trasformando. Con i muscoli già scolpiti (83 kg) corre in salita, lotta con i pesi, mugugna, però [illegible] si tira indietro: [illegible] allenamenti pesanti [illegible] mi hanno mai spaventato. Assurdo fare paragoni con quelli di Souness. C'era una situazione precaria. Lui ignorava tutto della B».

Ora c'è l'allenatore ideale per Lentini. Con il Mondo, è disposto a qualsiasi sacrificio. Come nasce questo «feeling»? Gigi è sincero: «Con lui ho sempre [illegible] al massimo. Ci sono anche amicizia [illegible] affetto. E' un vantaggio». E aggiunge che non ne approfitterà: «Mi reputo abbastanza intelligente per evitarlo. Anzi, darò di più in campo [illegible] fuori. Tra noi ci sono stati screzi e ce ne saranno ancora, ma senza strascichi. Sfogarsi, qualche volta, può essere positivo e il mister non è di quelli che vanno a lamentarsi, facendo multare il giocatore».

A parte i tre gol nella prima amichevole, s'è visto [illegible] Lentini più agile, che diverte divertendosi. Cos'è che gli ha fatto ritrovare la carica giusta per affrontare un secondo campionato tra i cadetti? Replica: «Lo spareggio brucia ancora, ma sbollita la rabbia rimane l'esperienza che ci servirà molto per affrontare le prime gare come fossero [illegible] ultime. In modo da poter gestire il resto del torneo, evitando che, nel mese conclusivo, ogni partita diventi una finale di Coppa. Come è capitato a noi che ci abbiamo rimesso qualche ginocchio, molte energie e la promozione».

Non ha dimenticato Materazzi: «Quell'intervento brutale su di me a Perugia doveva costargli 10 giornate di squalifica, invece [illegible] trovato anche un buon ingaggio in Inghilterra. Comunque abbiamo imparato la lezione. Questo Toro è diverso, competitivo, all'altezza del Napoli. Riproveremo con più convinzione e speriamo con fortuna».

Con Ferrante e Artistico, Lentini potrà servire assist vincenti e non sarà il sorvegliato speciale numero uno: «Prima gli avversari raddoppiavano la marcatura su di me. Ci [illegible] altri che possono fare la differenza. E io voglio segnare qualche gol in più per compensare quelli che ho fallito».

Obiettivo? Riscattare una stagione al di sotto delle aspettative [illegible] riportare il Toro in A. Ma il sogno è di tornare al Filadelfia: «Ho chiuso il Comunale, ho inaugurato il Delle Alpi e voglio riaprire quella che noi granata consideriamo la nostra casa». Spera di farlo prima del 2002, quando gli scadrà il contratto. Con la fascia di capitano. Intanto, oltre a Crippa, anche Ferrante, per un affaticamento muscolare, rischia di saltare l'amichevole di domani con la Selezione valdostana. Tricarico e Scarchilli candidati a sostituirli.

[illegible] Bernardi

SPORT [illegible]

■ [illegible] **FIORENTINA A BARI.** La Fiorentina giocherà primo e secondo turno di Coppa Uefa a Bari, per la squalifica del Franchi dopo gli incidenti nella semifinale di Coppa Coppe '97 col Barcellona.

■ [illegible] **CRAGNOTTI PRESIDENTE.** Dino Zoff ha formalizzato le dimissioni da presidente della Lazio e il cda ha deliberato di conferire [illegible] carica a Sergio Cragnotti.

■ [illegible] **DOPING, DOLL SOSPESO.** Il tedesco Thomas Doll, positivo all'antidoping di Napoli-Bari del 16 maggio (2-2), è [illegible] sospeso in via cautelare da ogni attività dalla Commissione disciplinare della Lega. L'uruguayano Carlos [illegible] Aguilera, ex Genoa e Torino, è [illegible] sospeso per due anni per [illegible] risultato positivo alla cocaina.

■ [illegible] Maradona [illegible] vuole intraprendere un'azione penale nei confronti di Marianna Nannis, moglie di Claudio Caniggia, che [illegible] aveva accusato, in [illegible] intervista radio, di essere innamorato di suo marito e di esserne anche l'amante.

■ [illegible] **DI BIAGIO ADOTTA BIMBA.** Luigi Di Biagio, il centrocampista azzurro e della Roma, ha definitivamente [illegible] adottato con la moglie Sabrina a Bogotà una bambina colombiana di due mesi che si chiama Rebecca.

■ [illegible] **FRANCESI DENUNCIATI.** Due denun[illegible] sono state sporte in Francia contro i nazionali campioni del mondo Deschamps, Boghossian e Desailly che a [illegible]. Tropez [illegible] un motoscafo avevano tagliato in due la barca di un pescatore.

■ [illegible] **SCI, AZZURRI AL SESTRIERE.** Cinque azzurre della squadra A di sci alpino (Gallizio, Panzanini, Biavaschi, Ceresa e Mair) [illegible] [illegible] Sestriere per uno stage di allenamento in quota che si protrarrà fino a fine mese.

■ [illegible] **TENNIS, VINCI GAUDENZI.** Gaudenzi [illegible] è qualificato per il terzo turno del torneo Open Generali [illegible] Kitzbuehel, battendo [illegible] tedesco Rehmann 7-5 (9-7), 6-2.

[illegible]

Irvine: 1999 in Ferrari

E i commissari [illegible] Silverstone [illegible] non [illegible]

PARIGI. Mentre da Maranello giunge l'annuncio ufficiale della ormai scontata conferma di Eddie Irvine per il 1999 (l'ingaggio dovrebbe essere sull'ordine di 5-6 miliardi annui), il secondo atto della vicenda del GP d'Inghilterra, dopo il reclamo respinto alla McLaren, ha visto i commissari sportivi della gara di Silverstone dare le dimissioni. L'indiano Nazri Hoosein, il canadese Roger Peart e l'inglese Howard Lapsley hanno riconosciuto gli errori che li hanno portati ad annullare la penalizzazione di 10" inflitta a Schumacher.

In una conferenza stampa il presidente Mosley ho detto che sono stati presi provvedimenti per evitare altri sbagli del genere. Mosley ha poi detto che in F1 non c'è il pericolo doping («Casomai la nostra droga è l'elettronica difficile da controllare»). Intanto Schumacher ha collaudato a Fiorano una F300 lunga e non è escluso che a Hockenheim vengano utilizzate due di queste Ferrari.

CALCIOMERCATO

Galliani vuol convincere Kluivert e sta inseguendo Ronald De Boer

Il Milan riscopre gli olandesi

Roma e Inter sul difensore inglese Sol Campbell

MILANO. Milan [illegible] primo piano nel calciomercato. Galliani ha spiegato che [illegible] società punta al centrocampista olandese Ronald De Boer (valutato 30 miliardi dall'Ajax, che ha richieste anche da Real Madrid e Barcellona) e che domani, al suo arrivo ad Amsterdam dai Caraibi, Kluivert verrà raggiunto dal dg Braida per risolvere la sua posizione. Il Milan spe[illegible] [illegible] di convincere l'olandese a tornare a giocare nelle sue file (e il procuratore del giocatore sembra abbastanza possibilista). In caso contrario è pronto a cederlo al Manchester United col quale la società ha già raggiunto un'intesa per 28 miliardi. Se il giocatore do[illegible] insistere per andare all'Arsenal si aprirà un duro braccio di ferro perché la società inglese offre solo 21 miliardi per il cartellino, una [illegible] che il Milan non intende assolutamente accettare.

Il Milan ha respinto la richiesta del Perugia per avere in prestito il difensore brasiliano Cruz e il centrocampista Maini perché i due non vogliono lasciare Milano. Contrariamente a quanto si voleva far credere, non è stata archiviata la pratica Shevchenko: il Milan mantiene contatti con la Dinamo Kiev nella speranza che la società ucraina decida di cedere l'attaccante al prezzo di 35 miliardi.

Sospiro di sollievo in casa Inter: Moriero ha deciso di rinunciare al trasferimento agli inglesi del Middlesbrough: «Lo faccio [illegible] due motivi: per non spostare la famiglia e perché restando all'Inter ho più possibilità di mettermi in mostra e conquistare ancora la maglia della Nazionale». Da segnalare che il Chelsea di Vialli ha acquistato Luca Percassi, 17 anni, terzino destro dell'Atalanta primavera, figlio dell'ex giocatore ed ex presidente della squadra bergamasca.

Il presidente doriano Mantovani ha ufficializzato l'ingaggio dell'argentino del Valencia Ortega: «E' la ciliegina sulla nostra torta». Nuvole sulla Roma e Sensi, convinto [illegible] aver allestito una compagine forte in ogni reparto: pare stia saltando l'accordo per [illegible] l'attaccante brasiliano Christian. Sensi, poi, è sempre in attesa di una chiamata da Monaco per trattare Trezeguet. Il presidente, che ieri ha festeggiato a Milano i 72 anni partecipando all'assemblea di Lega, ha fatto arrivare da Londra il difensore centrale del Tottenham e della nazionale inglese Sol Campbell, candidato [illegible] sostituire Aldair. [illegible] anche l'Inter è interessata al difensore, valutato sui [illegible] miliardi. Il presideate romanista ha anche preso le distanze da Zeman sulle farmacie nel calcio: «E' un uomo di grande personalità e ha il carattere necessario per poter dire certe cose. [illegible] tratta di [illegible] affermazioni e, se le ha fatte, immagino che sia sicuro di sé». Per quanto riguarda il Torino, infine, sarà perfezionato sabato il passaggio dell'ungherese Sandor al Betar Gerusalemme.

[illegible] Sormani

Intertoto, andata della semifinale

La grinta del Bologna stordisce la Samp: 3-1

Segna Andersson, pareggia Palmieri poi decidono Paramatti e Kolyvanov

BOLOGNA. E' il Bologna il «Caino» dell'Intertoto. Segna tre gol all'«Abele» Sampdoria nello scontro fratricida dell'Intertoto ed ora ha sette giorni per preparare la trasferta di Marassi, mercoledì prossimo.

Trentuno secondi. Tanti ne impiegavano i padroni di casa per passare in vantaggio: cross di Cappioli dalla trequarti, Andersson prendeva l'ascensore e non c'era niente da fare né per Sakic, né per Ferron. La rete dello svedese stordiva la Samp che sbandava vistosamente, soprattutto in difesa. Il tridente Kolyvanov-Andersson-Fontolan girava a meraviglia e trovava un valido ispiratore in Cappioli, schierato Mazzone al posto dello squalificato Marocchi. Spalletti correva ai ripari e prima modificava l'assetto del centrocampo, invertendo le fasce di competenza Balleri Zivkovic. Proprio lo slavo, al 3', tirava per la prima volta e portava in porta di Antonioli. Al 17' era la retroguardia felsinea ad addormentarsi: ne approfittava l'ex di turno, Palmieri (due brevi esperienze in Emilia), per presentarsi da solo davanti ad Antonioli e realizzare la rete del pareggio.

La Samp insisteva. Le serpentine di Sgrò, a volte un po' troppo egoista, creavano problemi sulla fascia destra a Ingesson e Paramatti, mentre Montella abbozzava qualche numero dei suoi. Al 25' una potente punizione di Balleri veniva bloccata dal portiere bolognese, al 28' Montella cercava, ma trovava, l'incrocio dei pali. Crescevano i blucerchiati, ma non bastava. Anzi. Un po' a sorpresa giungeva il raddoppio del Bologna, una spettacolare rovesciata volante di Paramatti. Da cineteca.

La gara si accendeva e l'arbitro spagnolo Marin estraeva per cinque volte il cartellino giallo. Balleri e Fontolan, già diffidati, salteranno così il ritorno. Il deludente Zivkovic al 39' veniva rilevato da Pesaresi e così Balleri riconvergeva a destra. In pieno recupero si infortunava Andersson, atterrato male dopo un salto le nuvole: sospetta distorsione alla caviglia.

Al rientro Mazzone, che aveva già gli uomini contati (non ancora pronto Signori, niente transfert per il brasiliano Heriberto), proponeva Boselli in marcatura, al posto dello svedese. Paramatti si trasformava in centrocampista, Nervo in mezzapunta, Altro avvio scoppiettante del Bologna ma Fontolan al 3' perdeva l'attimo fuggente. Altra reazione «fisica» della Samp che riportava il baricentro del gioco nella metà campo felsinea. Antonioli (13') strappava la palla dai piedi Pesaresi. Il Bologna prima rischiava, poi colpiva: la rete, la più pesante, la firmava Kolyvanov (45'), su assist di Magoni.

Damiano

BOLOGNA-SAMPDORIA 3-1. *Bologna* (3-4-3): Antonioli; Mangone, Paganin, Paramatti; Nervo (1' Rinaldi), Cappioli, Magoni, Ingesson; Fontolan, Andersson (1' st Boselli), Kolyvanov. *Sampdoria* (3-4-1-2): Ferron; Mannini, Grandoni, Sakic; Balleri, Ficini, Laigle (20' st Iacopino), Zivkovic (39' pt Pesaresi, 30' st Catè); Sgrò; Montella, Palmieri. *Arbitro:* Marin (Spa). *Reti:* pt 1' Andersson, 17' Palmieri, 30' Paramatti; 45' Kolyvanov.

Risultati: Venezia-Panathinaikos 1-0 (Brescianì); Chievo-Giorgione 4-0; Atalanta-Aldeno 15-0; Lumezzane-Como 1-0, Lumezzane-Monza 0-0.

Amichevoli oggi: Parma-Inter (Aosta, 20,45, diretta Rai3); Vicenza A-Vicenza B (Enego, 17,30); Rappr. valdostana-Juve (St. Vincent, 18, diretta Italia 1); Bari-Lodigiani (Mezzano Primiero, 16,30).

Mondiali di basket ad Atene: sofferto esordio col Senegal, e oggi la Grecia

Meneghin e Abbio salvano l'Italia

Andrea Meneghin una partita da vero capitano

DALL'INVIATO

Primo scoglio superato, pur qualche affanno, per gli argonauti azzurri in questa avventura ai Mondiali di Atene. Il debutto di ieri con il Senegal rappresentava un'incognita. Degli africani conoscevano le doti fisiche e la scuola cestistica americana di numerosi suoi giocatori, non la difesa al limite del regolamento che ha creato qualche problema alla squadra di Tanjevic, lasciatosi andare peraltro a una serie di esperimenti tattici che hanno finito per mantenere la sfida a lungo in equilibrio. Il risultato finale (76-66) testimonia del divario fra due squadre, anche se il minimo scarto del riposo (36-35) aveva fatto temere.

L'Italia ha sicuramente patito l'assenza in extremis di Carlton Myers, rimasto in albergo con la febbre per una forte faringite che rischia di tenerlo fuori anche stasera, nel delicato e assai più difficile impegno contro i greci padroni di casa. Senza il loro bomber, gli azzurri hanno patito un po' troppo in attacco, dove i lunghi Chiacig, Frosini Galanda non sanno ancora fare la voce grossa, ma hanno una buona conferma Bo in regia, punti importanti da Abbio e, soprattutto, scoperto di avere l'alter ego di Myers in Andrea Meneghin, miglior realizzatore (18) ma anche ottimo difensore e leader indiscusso. Il break dopo 6' del III, quando Meneghin Abbio hanno portato gli azzurri avanti di 11 punti: 51-40 al 9' (massimo vantaggio al 15': 64-51).

Il sogno azzurro di conquistare un podio iridato ricomincia dunque nel segno di un Meneghin. Dopo anni l'Italia è tornata infatti ai Mondiali con l'obiettivo di centrare una medaglia per la prima volta nella sua storia e vendicare così due beffarde sconfitte nelle finali per il bronzo di Lubiana '70 e Manila '78. In entrambe quelle occasioni fra gli azzurri c'era un altro Meneghin: era SuperDino, papà di Andrea, attuale team manager della squadra azzurra.

Ora il giovane Andrea vuole finalmente centrare uno dei pochi obiettivi falliti dal suo famoso à: il podio iridato. Sarebbe modo per consacrarsi nell'élite basket non solo nazionale, anche per affrancarsi un'eredità familiare spesso scomoda e fastidiosa. Fra babbo e figliolo, quanto palmarès, non c'è infatti confronto. Dino ha vinto tutto (12 scudetti, 7 Coppe Campioni, Coppe Coppe, 1 Korac, 3 Coppe Intercontinentali, più un oro europeo argento olimpico con la maglia azzurra), Andrea deve ancora cominciare e per ora si deve accontentare di un oro e un argento continentali con le Nazionali giovanili.

Questa dunque è la sua grande occasione. «Andrea in questi Mondiali può deve dimostrarsi campione anche nel carattere» dice di lui il ct Tanjevic. Già, perché non sempre finora il mite e simpatico Andrea ha saputo reggere l'urto lo stress dei grandi appuntamenti. E pensare che debuttò in serie A a 16 anni e in quel campionato gli capitò persino di affrontare da papà Dino un match Varese-Trieste. Tutti già gli pronosticavano un grande futuro, anche se forse non così raggiante quello dell'inimitabile papà, ma Andrea tradì le attese. Suo padre aveva debuttato ai Mondiali con la Nazionale a 20 anni, quando lui non era nemmeno un'idea. Andrea ci è arrivato solo adesso, 24enne, dopo un rapporto spesso burrascoso con la maglia azzurra, sfociato due anni fa in clamoroso litigio proprio col padre (già dirigente della Nazionale) durante un ritiro dell'Italia a Livorno.

Forse in quel momento il piccolo Meneghin buttò fuori tutta la rabbia covata in un'infanzia difficile, trascorsa spesso solo la mamma dopo che papà Dino aveva preferito ubbidire al desiderio di fuga e di libertà. L'occasione per rientrare nel giro azzurro gli si presentò agli Europei di Barcellona dello anno, ma Andrea fu escluso in extremis a di una pubalgia vide solo in tv i compagni conquistare l'argento. Ora, però, Andrea Meneghin ci vuole riprovare. papà Dino, insieme a Tanjevic che stravede lui, stavolta osserva da vicino quasi con tenerezza.

Giorgio Viberti

Myers non c'è: faringite

18 PUNTI DEL FIGLIO D'ARTE

Italia-Senegal 76-66 (35-34)
Italia: (tl 33/48, da due 17/34, da tre 3/10, rimbalzi 37): Bonora 6, Basile 1, De Pol 1, Fucka 9, Pozzecco 9, Galanda 2, Meneghin 18, Abbio 15, Frosini 2, Chiacig 9, Damiao 4. *Senegal* (tl 14/27, da due 17/45, da tre 6/13, rimbalzi 25): Niang 4, Oumar, Boubacar 10, Mak. N'Diaye 4, Fall 4, Dasylva 3, Diouf 8, Carvalho 10, Mouhamadou 5, Mam. N'Diaye 5, Cheikh 8, A. N'Diaye.

Risultati: *Girone A:* Senegal-Italia 76-66, Grecia-Canada 78-72. Classifica: Italia, Grecia 2; Canada, Senegal 0. Oggi: Canada-Senegal (16,45), Italia-Grecia (21, tv differita Rai3 22,45).
Girone B: Giappone-Russia 58-83, Jugoslavia-Portorico 80-66. Classifica: Russia, Jugoslavia 2; Portorico, Giappone 0. Oggi: Portorico-Giappone (14,15), Russia-Jugoslavia (16,30).
Girone C: Sud Corea-Lituania 56-97, Usa-Brasile 83-. Classifica: Lituania, Usa 2; Brasile, Sud Corea 0. Oggi: Brasile-Sud Corea (14,15), Lituania-Usa (16,30).
Girone D: Nigeria-Spagna 68-80, Australia-Argentina 62-66. Classifica: Spagna, Argentina 2; Australia, Nigeria 0. Oggi: Argentina-Nigeria (18,45), Spagna-Australia (21).

● **SONY A MILANO.** L'Olimpia Milano ha trovato l'ancora di salvezza e potrà partecipare al prossimo campionato di A1, grazie alla sponsorizzazione dell'inSony. Un accordo annuale, con diritto di prelazione per un secondo campionato, per una cifra tra 3 miliardi. I particolari venerdì, alla presenza del sindaco Albertini.

ATLETICA

Nel meeting di Parigi

Risorge Bailey e la Jones batte

PARIGI. Il El Guerrouj non ce l'ha fatta: mal lanciato dalle lepri, è rimasto lontano dal record del miglio (3'44"39) di Morceli correndo 3'49"01. Nei 100, invece, si è riproposto prepotentemente Donovan Bailey (10"02) che ha preceduto Boldon e Fredericks. Nettamente battuto Greene. Doppietta di Marion Jones che ha vinto i 100 in 10"84 e il lungo con 6,97 (2ª Fiona May con 6,92).

● **RECORD ITALIANO** per Fran Dolcini nell'asta, ieri Grosseto: con 4,16 ha migliorato di cm il limite che già le apparteneva.

VI

LE PARABOLE
RAFFORZANO LA FEDE.
SPECIALMENTE QUELLE CHE
FINISCONO NEL SETTE.

IL TORO. UNA FEDE. ABBÒNATI.

KELME SDA EXPRESS COURIER

Partite tranquilli.

Il Service Volkswagen *vi ripara*

anche *d'estate.*

Al mare o ai monti, ovunque sceglierete di andare in vacanza, noi ci saremo. E anche se resterete a casa, troverete il Service Volkswagen aperto quando tutti, [illegible] proprio tutti, saranno in ferie. In caso di problemi, potrete sempre contare su di noi. Per essere sempre al vostro servizio, il Service Volkswagen non va mai in [illegible]

Service

Concessionarie Volkswagen per Torino e Provincia

DI VIESTO S.p.A.
Via Reiss Romoli, 130
Telefono 011-2253311
Fax 011-2262575

RINALDI S.p.A.
Corso Francia, 262
Telefono 011-715696
Fax 011-7792767

Simoni S.p.A.
Via Giordano Bruno, 70
Telefono 011-3153411
Fax 011-3153499

automeck srl
CONCESSIONARIA
SUZUKI
Corso Trieste, 140/2 Moncalieri (TO)
Tel. 011/69 600 64 - 663 [redacted] 10

LA STAMPA
TORINO
CRONACA

Giovedì 30 Luglio 1998 PAGINA 31

via Marenco 32, telefono 011.65.68.111

automeck srl
CONCESSIONARIA
SUZUKI
Corso Moncalieri, 281 - Torino
Tel. 011/661 54 59 - 661 54 44

Accusato di truffa, false fatture, abusi: in una «24 ore» trovato l'apparecchio che registrava i suoi colloqui

Appalti, [redacted] dirigente [redacted] Comune

E' il responsabile dell'autorimessa

L'hanno arrestato negli uffici comunali [redacted] via Ponchielli 64, sede del Progetto speciale - nientemeno - dei servizi ausiliari che lui, l'architetto Giancarlo Dolcetti, ha diretto sino a ieri. [redacted] procura gli hanno consegnato l'ordinanza di custodia cautelare per i reati di concorso (con cinque fornitori del Comune, tutti indagati) in abuso d'ufficio, turbativo d'asta, truffa ai danni dell'ente pubblico, fatture false. Venti pagine firmate dal gip Piera Caprioglio che il dirigente amministrativo teneva in una mano quando [redacted] ricomparso sotto il sole di mezzogiorno, fra alcuni uomini della polizia giudiziaria, per essere scortato nel luogo dove resterà agli arresti domiciliari: la [redacted] villa, in strada dell'Eremo 91, a Pecetto. In quel momento si trovava a passare nella vicina piazza IV Marzo l'assessore Stefano Alberione: visto Dolcetti che saliva sull'auto della polizia, Alberione si è rivolto a voce alta agli agenti: «Fate pulizia».

Saranno tutti così entusiastici i commenti dentro e fuori Palazzo civico? O da oggi qualcuno comin[redacted] a tormentarsi per [redacted] di ricordare se abbia mai conversato con l'architetto «alla presenza» di una valigetta in pelle, modello «24 ore». E' il caso [redacted] puntualizzare: lo scorso 3 giugno l'ispettore Salvatore Neglia ha scoperto nell'ufficio della segretaria di Dolcetti una ventina [redacted] audiocassette. Ha cercato ancora un po' ed è saltata fuori la valigetta: all'interno, [redacted] sto in una bustina pieghevole, un registratore; era collegato ad [redacted] microfono piazzato in corrispondenza di un forellino praticato nella «24 [redacted].

Il dirigente se ne serviva per registrare le conversazioni di suo interesse con uomini politici e imprenditori. [redacted] alcune settimane la collezione [redacted] bobine è diventata il nuovo capitolo dell'inchiesta del pm Cristina Bianconi. Il vecchio sta scritto nell'ordinanza consegnata ieri a Dolcetti. Comincia da una delibera del 10 ottobre 1995 [redacted] finisce con un'altra delibera, quest'ultima del 21 ottobre scorso.

La prima - il noleggio di tre [redacted]toveicoli per il trasporto [redacted] disabili, 150 milioni di spesa - attira l'attenzione di Neglia che indaga sugli appalti di quel settore. L'impresa interessata, la Giesse Auto srl, non [redacted] neppure nell'albo dei fornitori del Comune. Dietro la delibera sbuca Giancarlo Dolcetti, intraprendente dirigente [redacted] spiccata attitudine per le tecnologie: fra le [redacted] tante competenze [redacted]vera anche quella del parco auto e relativi supporti.

Già: i supporti. Ed eccoci agli apparecchi radio ricetrasmittenti Motorola acquistati [redacted] 3 milioni e mezzo l'uno per [redacted] montati [redacted] 38 dei 67 veicoli messi a disposizione dei vigili urbani pochi mesi fa. Gli investigatori ripartono da un particolare: un'offerta della concessionaria Autovar Fiat di corso Bramante (un suo dipenden[redacted] fra gli indagati) per la fornitu[redacted] di 16 Alfa [redacted] che nella delibera diventano 24, senza un conseguente ulteriore sconto. Gli inquirenti passano oltre quando si accorgono che sulle vetture erano stati montati apparecchi [redacted] in dotazione alle auto inviate alla rottamazione. I nuovi dove sono finiti? In corso Bramante, il primo luglio, la polizia giudiziaria si informa sulla loro sorte: l'Autovar avrebbe dovuto montarli dopo averli ricevuti dal fornitore. Tre giorni dopo ispettori e agenti perquisiscono il magazzino comunale di via Perrone e là trovano 36 apparecchi ricetrasmittenti, lustri come se fossero stati «liberati» degli imballaggi il giorno prima.

Giancarlo Dolcetti (al centro) [redacted] dagli uffici della Procura
Sopra, [redacted] pm Cristina Bianconi che ne ha chiesto gli arresti a [redacted]

Ma tre dipendenti comunali giurano che i nuovi apparecchi erano stati montati e smontati dalle «146» e da altri [redacted]zi. Peccato che nell'inventario, scoperto in [redacted] floppy-disk, fossero stati registrati il 2 luglio. Un dettaglio: né in magazzino né nel computer vi sono tracce delle radio che un'altra concessionaria avrebbe dovuto piazzare su due fuoristrada Rover. Per il pm è la conferma che dall'Auto[redacted] hanno avvertito Dolcetti [redacted] che quest'ultimo ha inquinato le prove, facendo trasferire in tutta fretta il materiale in via Perrone.

Possiamo dare per scontato che si passerà al setaccio l'iperattività [redacted] Dolcetti, [redacted] cominciare dal costosissimo progetto Supertel del 1989 e dallo scandalo delle bollette d'oro [redacted]ip (15 miliardi) per cui il dirigente responsabile, proprio lui, avrebbe dovuto subire un procedimento disciplinare nel 1992. Avviato e accantonato. Oggi l'architetto va dal gip: tacerà come nel primo interrogatorio [redacted] il pm, [redacted] fa?

[redacted] Gaino

[redacted] isolato»

Il sindaco: ma ci costituiremo parte civile

«Queste vicende, pur nella presunzione di innocenza fino a prova contraria della persona coinvolta, dunque fino alla chiusura dei processi, non giovano certo all'immagine della pubblica amministrazione».

Misura le parole Valentino Castellani, sindaco di Torino, nel commentare la notizia dell'arresto di [redacted] dirigente comunale. E il suo pensiero sembra correre all'estate di due anni fa quando scoppiò lo scandalo dei vigili urbani. Un'inchiesta cominciata in sordina e che riguardò decine di civich anche [redacted] alla fine «c'è stato un ridimensionamento consistente delle accuse», ricorda Castellani. Ma il primo cittadino aggiunge subito, quasi a prevenire la domanda sulla possibilità di coinvolgimento di altri dipendenti municipali: «Mi auguro che sia un falso allarme, che [redacted] un fenomeno isolato. [redacted] piena fiducia nel lavoro dei magistrati inquirenti. Spero che l'inchiesta [redacted] chiuda il più in fretta possibile». Ed è ancora troppo presto per parlare [redacted] una commissione d'inchiesta comunale: «In ogni ca[redacted] bisogna aspettare i risultati dell'indagine della magistratura. Umanamente, comunque, mi dispiace. Quando una persona si trova nei guai provo pena».

Il sindaco Valentino Castellani è stato tra i pochi a commentare la notizia che ha scosso il Comune

Già, ma perché Giancarlo Dolcetti, già coinvolto nel 1992 in quello che venne definito lo «scandalo dei telefoni d'oro», non è stato rimosso da incarichi [redacted] responsabilità? Castellani spiega che in mancanza [redacted] sentenza definitiva è praticamente impossibile agire: «L'amministrazione controlla la legittimità dei provvedimenti [redacted] non può certo controllare la fedeltà dei propri dipendenti. Queste sono questioni di competenza dei magistrati». Continua il sindaco: «In [redacted] agli amministratori non ci [redacted] molti strumenti per affrontare casi di corruzione. L'unico potere è quello, in presenza di situazioni sospette, di presentare un esposto alla magistratura e poi aspettare che il procedimento faccia il suo corso».

Certo come deterrente potrebbero funzionare le misure previste «in un disegno di legge già votato dalla Camera che, in caso di condanna per fatti di corruzione, ordina il [redacted] reintegro nei posti di lavoro. Per questo è necessario che il Senato approvi al più presto queste regole».

Il vicesindaco Carpanini, che ha appreso la notizia nella sua casa al mare, si definisce furioso: «Fermo restando la presunzione dell'innocenza, se venissero confermate le accuse sarebbe una vera coltellata alla schiena per l'amministrazione che fra mille sforzi cerca di dotare i vigili di strutture adeguate. Come assessore competente posso invece dire che il Comune si costituirà parte civile sperando che vengano al più presto individuati e puniti i responsabili».

L'assessore al Personale Paolo Peveraro, infine, dichiara: «Prima di esprimere qualsiasi giudizio vorrei conoscere nei dettagli gli addebiti. Per il momento Dolcetti è stato sospeso dal servizio. Se fosse tutto vero, però, va da sé, si tratterebbe di una cosa gravissima».

[redacted] Tropeano

[redacted]

Ai [redacted]

«TorinoSette» non chiude per ferie: sarà regolarmente in edicola con «La Stampa» domani e tutti i venerdì di agosto

[redacted]

La valigetta «24 ore» dove il dirigente aveva nascosto un piccolo registratore. Gli [redacted] per incidere conversazioni con politici colleghi [redacted] imprenditori. I nastri sono stati recuperati

[redacted] di Palazzo civico

Ex sindacalista vicino al Garofano coinvolto nello scandalo dei telefoni

Do-do-do. Lo chiamano così i colleghi [redacted] Comune quel dirigente vestito come un marine che si sentiva arrivare fin dall'ascensore, tanto parlava a voce alta e gesticolava con [redacted] collaboratore [redacted] turno. Do-do-do perché balbetta un po', «ma ci metteva meno tempo [redacted] farle le cose che a dirle». Do-do-do, dirigente di Palazzo civico entrato ai Lavori pubblici nel '64 come geometra per occuparsi di canali e fognature, ma nel giro di soli due anni, con la laurea da architetto in tasca, conquista la carica di responsabile degli impianti sportivi. Do-do-do, fedelissimo psi ed ex sindacalista che gira nella sua lunga carriera un po' tutti i settori del Comune, [redacted] resta, a detta di molti, [redacted] garanzia per la riuscita di un lavoro, anche se un po' pasticcione». Uomo dalle giornate che non finiscono mai prima delle dieci di sera, dotato di un dinamismo che era olio prezioso per gli ingranaggi comunali, [redacted] che era più bravo degli altri, simpatico, alla [redacted] amato dagli assessori perché risolveva i problemi in [redacted] batter d'occhio».

Ma anche uno che nell'aprile del 1992 (quand'era capo della telefonia del Comune) finisce sui giornali per lo scandalo «telefoni d'oro»: [redacted] buco da 12 miliardi per centinaia di bollette mai pagate alla Sip.

E uno magari incline a larghegiare anche in tempi recenti: l'anno scorso, infatti, scoppiarono le polemiche sul servizio «Sale prima che scenda» [redacted] lui affidato. Si disse che acquistava quintali di cloruro di sodio dall'Austria, a costi astronomici. «L'architetto è un po' megalomane, si [redacted] commentavano fra il [redacted] e lo scherzoso, i suoi colleghi.

Sposato con una figlia, emiliano di nascita, ma torinese di adozione, l'architetto Dolcetti fra pochi [redacted] sarebbe dovuto andare in pensione dopo trentacinque anni di vitalissimo servizio a Palazzo civico. E invece [redacted] da ieri se ne sta chiuso nella sua villa dell'Eremo agli arresti domiciliari. I [redacted] uomini, ma anche altri dipendenti di Palazzo civico, restano stupiti davanti a quest'ordine [redacted] custodia cautelare. [redacted] tanti [redacted] rammaricano «per quel personaggio magari capace di incavolarsi a voce alta e farsi dei nemici, ma solo perché aveva l'abitudine di dirle in faccia le [redacted] Lo ricordano così gli ultimi colleghi d'ufficio, [redacted] via Ponchielli 64, sede dell'autorimessa comunale, quartier generale dei suoi guai. Ieri, nel suo ufficio con la scrivania Luigi XVI e la grande fotografia dell'ex vice-sindaco Sergio Borgogno sulla parete [redacted] fianco del Castorino che racconta [redacted] si spazza la neve dalla città, c'erano soltanto due operai, intenti a spaccare il muro per aprire una nuova porta fra [redacted] segreteria e il suo ufficio: «Ha voluto lui quest'intervento - spiega con voce mesta la segretaria Maria Chiolva, [redacted] collaboratrice da [redacted] e mezzo, al Progetto Speciale Servizi Ausiliari -, per nessuno di noi aveva segreti, non possiamo credere ad una parola [redacted] quello che hanno detto i tg, l'architetto ci diceva tutto. Mai una riunione a porte chiuse, mai una telefonata [redacted] bassa voce. No, non può essere vero». I colleghi di qualche anno fa ai Lavori pubblici, invece, lo ricordano come un essere frenetico, capace di infiammarsi per poco, ma alla fine non serbare alcun rancore. «Se aveva l'aria ambigua di chi arraffa a destra [redacted] a manca? Astuta, direi, più che ambigua, quello sì». E che dire della nevicata di due [redacted] fa che rischiò di mettere in ginocchio la Giunta? Molti, a Palazzo, ricordano di quella sua notte di Capodanno trascorsa a coordinare l'operazione: «Arrivò a Palazzo civico con il suo solito berretto da omino degli skilift e gli stivaloni, altro che abiti da dirigente - ricorda un tecni[redacted] della viabilità - dava l'anima per il Comune, no guardi, io a quelle delibere che l'inchiodano non credo...».

Emanuela Minucci

[redacted]

La Polfer spiega come evitare furti e rapine

di Ezio [redacted]

[redacted]

Un'anziana viveva chiusa in casa da tre anni

[redacted] Accossato [redacted] 33

[redacted]

Un sondaggio rivela: otto su dieci le vogliono

di [redacted] Tropeano A PAG. 32

[redacted]

Bambini che giocavano al pallone in giardino

di [redacted] Poletto [redacted] PAG. 33

Nell'oasi naturalistica di Settimo si riproducono anche aironi e pesci

[redacted] quartiere [redacted]

Vivono in un laghetto formatosi dopo l'alluvione

C'era una volta un'area incolta e completamente inutilizzata a ridosso di un quartiere con alti palazzi. Ma era tanto tempo fa. Da qualche anno al [redacted] posto c'è un'oasi naturalistica che ospita oltre 60 esemplari di germano reale, anatre selvatiche, aironi cinerini, una tartaruga, numerose carpe e pesci rossi. Un piccolo angolo di paradiso, nato per caso, [redacted] salvaguardato nel tempo dagli abitanti di via [redacted] Costituzione, un popoloso quartiere situato alla periferia [redacted] Settimo, che hanno letteralmente adottato gli animali che vi risiedono, li nutrono e li proteggono.

[redacted] come si è realizzato, seppure per caso, il sogno di avere in mezzo ai palazzi di una città come Settimo, un'oasi del genere? «Qualche anno fa, durante l'alluvione, quel terreno - racconta Antonio Pinna, [redacted] "papà" di tutti gli animali dell'area - si è completamente allagato [redacted] coppia di germani ha deciso di farne il suo habitat. Dopo qualche tempo [redacted] sorto spontaneamente [redacted] canneto e nell'oasi hanno cominciato ad arrivare via via altri germani, poi le anatre». Per i residenti di via della Costituzione è stato un vero e proprio regalo della natura [redacted] così hanno deciso di difenderlo ad ogni costo.

Addirittura l'anno scorso, durante un periodo di particolare siccità, l'area [redacted] approvvigionata d'acqua con l'intervento dell'autobotte dell'Azienda municipalizzata. Il rischio era che il terreno si prosciugasse con grave danno per gli uccelli [redacted] morte certa per i pesci. Ma, grazie all'impegno di tutti, il pericolo [redacted] stato scongiurato. Quest'anno, per evitare problemi agli animali, è [redacted] realizzata una derivazione dal canale Bealera Nuova che fornisce acqua corrente [redacted] in abbondanza.

Ed ora, su quell'area, interviene [redacted] anche l'Amministrazione comunale che [redacted] è proprietaria. «Abbiamo siglato proprio in questi giorni una convenzione - spiega l'assessore all'Ambiente, Giuseppe Rosso - con la cooperativa "Piero [redacted] Gianni", per fornire all'oasi alcune apposite casette per i volatili e per la realiz[redacted] di una palizzata che recinti in qualche modo quell'area. E' nostra intenzione piantare anche degli alberi adatti alla zona e al terreno, magari uno per ogni bambino [redacted] nel quartiere. Non vogliamo comunque fare [redacted] che possano in qualche modo snaturarla: quell'oasi deve rimanere così. L'area - conclude - sarà [redacted]que data in gestione agli abitanti di via della Costituzione che in questi anni l'hanno protetta, consentendo agli uccelli che vi risiedono di nidificare e riprodursi». E quest'anno i nuovi nati sono stati ben venticinque.

Nadia Bergamini

AUTOFRANCIA
FIAT
Sabato noi siamo [redacted] siete [redacted]

LISTE [redacted]
ROSATI
CRISTALLERIE - PORCELLANE
ARGENTERIE - ARTICOLI REGALO
DESIGN D'INTERNI
PROGETTI [redacted] REALIZZAZIONI
CORSO FRANCIA 349 - TORINO - TEL. 011.403.27.40

Durante l'estate aumenta il rischio di furti e rapine: la Polfer spiega come evitarli

Decalogo per viaggi sicuri in treno

Consigli a fumetti tratti da mille denunce

Dicono di aver memorizzato mille denunce. Furti, scippi, rapine. [redacted] dopo averle divise in base alle caratteristiche, al luogo, all'ora, al metodo in cui erano avvenute, le hanno analizzate, per capire i reati che avvengono dentro la stazione [redacted] sui treni. Anche nelle sale di attesa, nei sottopassaggi, nei parcheggi attorno [redacted] Porta Nuova. E' così affiorata quella che il dottor Paris Di Sapio, dirigente il Compartimento [redacted] polizia ferroviaria Piemonte e Valle d'Aosta, chiama «radiografia del crimine».

Una mappa preziosa, perché suggerisce concrete misure per bloccare ladri, truffatori, borseggiatori, aggressori, rapinatori. Il computer al servizio della polizia. «Mille denunce memorizzate con le modalità, le caratteristiche dell'atto criminoso», dicono il commissario Ursino e l'ispettore Muscarello.

Ed è nata un'idea: stampare un «foglio con tutti i suggerimenti per evitare furti e rapine». Un decalogo che potrebbe presto essere consegnato ad ogni viaggiatore assieme al biglietto ferroviario. L'idea, nata [redacted] Torino, è ora allo studio della Capo della Polizia. Sarebbe concretizzabile in pochi mesi.

Sono tanti i suggerimenti. I malviventi si [redacted] sempre in coppia: uno distrae, il complice porta via [redacted] borsa, il portafoglio, il bagaglio. Attenti ai «contatti fisici» nella calca, in quegli attimi avvengono i borseggi. Non accettare in treno bevande da persone cortesi, potrebbero contenere sonniferi. All'erta quando qualcuno vi chiede cortesemente delle informazioni: potrebbe essere un pretesto per distrarvi. «Non sono banali suggerimenti, ma consigli che affiorano da centinaia di casi relamente avvenuti».

Ma [redacted] le indicazioni della polizia ferroviaria, situazione per situazione. Nelle sale d'attesa: n[redacted] dormite [redacted] siete soli. Non perdete di vista i bagagli. Non restate isolati. Evitate contatti fisici con estranei.

Nei sottopassaggi, invece, occorre prestare attenzio[redacted] particolare a chi si avvicina con cartoni o giornali: potrebbe essere un borseggiatore. Attenti anche [redacted] chi vi avvicina con bambini in braccio.

Nei parcheggi non lasciate incustoditi borse e valigie mentre aprite [redacted] chiudere l'auto o il bagagliaio. Al momento del posteggio non lasciate nulla in vista sull'auto.

In stazione: [redacted] abbandonate [redacted] bagagli per fare acquisti [redacted] per andare al bar. Tenete le borse ben chiuse e la [redacted] sulla chiusura. Attenti a chi vi chiede informazioni, potrebbe avere un complice. Attenzione se dovete recarvi ai servizi.

Sui treno, invece, [redacted] abbandonate i bagagli per usci[redacted] dallo scompartimento. Non date confidenza agli estranei. Non scegliete compartimenti isolati: meglio una compagnia chiassosa che brutte esperienze.

E per rendere più accattivante [redacted] «decalogo», la polfer ha studiato una serie di disegni, che sintetizzano [redacted] casi più pericolosi. Borse e valigie sempre davanti, mai alle spalle. Non abbandonate il carrello portabagagli, anche se si ha voglia di un caffè. Così quando si telefona, all'apparecchio a scheda o con il cellulare. Occhio alle borse, anche nelle aree riservate alle fermate dei taxi. Insomma: [redacted] fidatevi di niente e nessuno. **[e. mas.]**

Alcuni dei disegni della Polfer al vaglio del capo della polizia: saranno presto utilizzati per dépliant

LE STORIE

RADIOGRAFIA [redacted]

OGNI giorno almeno cinque denunce. Dalle quali nasce l'opera della polizia: solo a Porta Nuova, dal 15 giugno a ieri la Polfer ha controllato 1022 persone, 12 le arrestate (per rapina, furto aggravato, spaccio, rissa), 54 le denunciate. Storie di furti, scippi, rapine. Così, come affiorano dalla radiografia che ha ispirato il «decalogo contro il crimine».

LA [redacted] Maria T., 56 anni, impiegata: «Ero in coda allo sportello. C'era ressa, spingevo la valigia e la borsa. Quando è stato il mio turno ho chiesto informazioni, ho ritirato il biglietto, ho pagato. Pochi attimi, forse un minuto. Mi sono girata, la valigia era scomparsa. Qualcuno, nella ressa, l'aveva presa».

IL [redacted] Luigi F., 67 anni, pensionato: «Stavo facendo la coda per avere informazioni. Alle mie spalle è arrivata una giovane signora, con un bimbo in braccio. Mi ha spintonata una o due volte. Mi ha chiesto scusa. Sorrideva, parlando con il bambino che teneva in braccio. Un bel neonato. Gli ho sorriso, l'ho accarezzato. Poi mi [redacted] accorto che mi era stato rubato il portafogli».

LA TELEFONATA. Monica S. 16 anni, studentessa: «Ero alla stazione, partivo per le [redacted]. E' squillato il cellulare. Era il mio ragazzo. Un ultimo saluto. E' stato un gesto affettuoso. Mi sono distratta, ho inseguito tanti sogni parlando con lui. E qualcuno [redacted] ne è approfittato, mi ha portato via la sacca che avevo appoggiato a terra, con soldi e documenti».

[redacted] Francesco M., 34 anni, impiegato: «Ero nell'atrio della stazione, nella cabina del telefono. Una signora mi ha chiesto come raggiungere il Duomo. Sembrava straniera, non riusciva a capire. Aveva [redacted] carta della città. Le ho indicato e tratteggiato con la biro il percorso. Mi sembrava doveroso essere cortese verso una turista. Quella donna aveva un complice: mi ha portato via [redacted] borsa di pelle che avevo appoggiato a terra».

CAFFE' [redacted] Teresa I., 34 anni, insegnante: «Ero di passaggio, dovevo andare a Venezia. Un'ora di attesa. Volevo un caffè, mi sono portata al chioschetto spingendo il carrello con le valigie. Ho sorseggiato la bevanda, il carrello era alle [redacted] spalle. Al mio fianco c'era una signora, anche lei ha chiesto un caffè. Quando mi [redacted] girata la borsetta [redacted] scomparsa».

[redacted] Franco G., 54 anni, operaio: «Stavo andando al mare, da mia moglie. Il treno non era affollato, nel mio scompartimento c'erano due signori. Hanno bevuto dell'aranciata, presa [redacted] una borsa termica. Mi hanno offerto un bicchiere. Faceva caldo. L'ho accettato. Mi sono sentito confuso, poi ho perso i sensi. Mi sono svegliato mezz'ora dopo. Era sparita la mia valigetta».

[redacted] IL [redacted] Piera G., 31 anni, infermiera: «Dovevo andare a trovare mia madre, ricoverata all'ospedale di Pietra Ligure. Era l'ultimo treno per la Riviera. Nel primo scompartimento c'era un gruppo [redacted] ragazzi, parlavano, ridevano. E[redacted] stanca, volevo riposarmi. Mi sono spostata nello scompartimento vicino. Era vuoto. Mi sono addormentata. Pochi minuti. Quando mi [redacted]o svegliata era scomparsa la mia borsetta».

[redacted] FALSA [redacted] Angelina R., 76 anni, casalinga. «Arrivavo da Roma, venivo a trovare mia figlia. A Genova è salita una signora, si è seduta nel mio scompartimento. Tanto gentile [redacted] fine. Eravamo sole. Abbiamo parlato, fatto amicizia. Lei [redacted] ha raccontato che aveva un figlio che vive nella capitale. Mi sono sentita meno sola. Dovevo andare in bagno, lei è rimasta nello scompartimento. Sono tornata dopo pochi minuti. Abbiamo ancora chiacchierato, poi è scesa alla prima stazione. A Torino ho scoperto che [redacted] aveva portato via i soldi».

Ezio [redacted]

«Preso il caffè, sparita la borsa»

Ecco cosa può succedere dentro un vagone

«Quella persona pareva così cortese... Mi sono distratta e quando è scesa non ho più trovato il portafoglio»

[redacted]

- Non perdere [redacted] di vista i bagagli
- Non dare confidenza agli estranei
- Non fidarsi di chi vi avvicina
- Non abbandonare il carrello e le valigie
- Non scegliere scompartimenti semivuoti
- Attenti [redacted] borse e valigie da scaricare
- Attenti alle persone che chiedono informazioni
- Borse ben chiuse quando c'è ressa

Sondaggio sui giochi del 2006

Giorgetto Giugiaro ed Evelina Christillin

Otto torinesi su dieci vogliono le Olimpiadi

Il comitato: cresce la nostra credibilità nei confronti della rivale svizzera Sion

«La nostra candidatura sta crescendo di credibilità. C'è attenzione e rispetto. La sensazione è che il gap tra Torino e Sion si è ridotto. Lo dico senza trionfalismi ma possiamo competere quasi ad armi pari». Evelina Christillin, vicepresidente del Comitato Torino 2006, sintetizza così [redacted] bilancio di quella che chiama «prima fase dell'operazione Giochi Olimpici». E a sostegno di queste affermazioni Christillin porta anche i risultati di un sondaggio commissionato a Datamedia ed effettuato attraverso 2000 interviste in provincia di Torino. Gli esiti? Un plebiscito: [redacted] 79,6 per cento del campione nei comuni di area alpina e l'83,5 nel resto della provincia di Torino è favorevole alla candidatura. In questo quadro roseo l'unica preoccupazione è la questione «sicurezza urbana», tornata recentemente d'attualità prima [redacted]n gli squatter e poi con la recrudescenza della microcriminalità. Una questio[redacted] che gli svizzeri potrebbero usare, e in qualche modo l'hanno già fatto, per contrastare la candidatura subalpina. «Mi auguro - spiega il vicepresidente - che le polemiche non scendano a livelli così bassi, ma si basino sulla validità dei dossier presentati [redacted] sull'ottima prova fornita da tutta la città in occasione dell'Ostensione della Sindone».

Enzo Ghigo

E Christillin ha anche annunciato la scelta di affidare ad un'agenzia internazionale specializzata la campagna [redacted] promozione e comunicazione della candidatura su giornali e altri [redacted]ss media europei e mondiali. Tra le iniziative all[redacted] studio, in collaborazione con l'assessore alla Cultura del Comu[redacted] di Torino, Ugo Perone, c'è anche la possibilità di allestire un'esposizione su Leonardo.

Ieri il Comitato e i presidenti della Regione Piemonte, Enzo Ghigo, della Provincia di Torino, Mercedes Bresso, e il sindaco di Torino, Valentino Castellani, hanno illustrato nei dettagli i risultati del sondaggio. Il consenso, praticamente, è plebiscitario. Nei comuni montani il 52,5% del campione è molto favorevole alla candidatura, una percentuale che sale al 61,5 per cento nei comuni di pianura. Pochissimi gli intervistati che [redacted] detti contrari alle Olimpiadi: 3,8 nell'area alpina [redacted] 4,2 nel resto della provincia. Secondo Giuliano Molineri, direttore generale del comitato promotore, [redacted] un risultato «molto positivo, perché ottenuto malgrado alcuni esempi di promesse mancate o di strutture inutilizzate costruite per altri grandi eventi sportivi - da Italia 61 allo Stadio delle Alpi fi[redacted] ai mancati collegamenti stradali per i Mondiali del Sestriere - non siano certo esempi edificanti».

Ma che [redacted] si aspettano gli intervistati? «Soprattutto vantaggi», spiega Giuliano Lonardi, direttore marketing. Il 76,2% nei comuni montani e l'81,4 negli altri è convinto che il ritorno sia positivo soprattutto per i risvolti che potrebbero derivare in termini di «notorietà, occupazione e valorizzazione di un mix di valori, storia, cultura, risorse paesaggistiche ed ambientali», conclude Lonardi.

Ma la vera prova d'esame per la candidatura si svolgerà [redacted] quattro giorni, [redacted] 15 [redacted] 18 ottobre, quando i membri della commissione di valutazione del Cio sbarcheranno a Torino per verificare tutti i punti del dossier che è stato completato in questi giorni. L'ultimo ad arrivare è stata la ga[redacted] [redacted] copertura finanziaria - 1100 miliardi [redacted] lire contro i 2800 di Roma - firmata dal governo. I risultati di quella visita saranno elemento centrale della pagella che verrà assegnata a gennaio. Per questo Christillin invita fin da ora alla «mobilitazione di tutte le forze economiche, sociali e degli enti locali. Se la guerra degli [redacted]zzeri è comprensibile, la guerriglia interna è molto difficile da accettare».

Maurizio Tropeano

Specchio dei tempi

«Dalla Provincia un rilancio per i cantonieri» - «Lo Screening mammografico può salvare molte vite» - «In questa calda estate anche [redacted] guardie giurate per darci più sicurezza» - «Il prolungamento del 4»

Due assessori della Provincia di Torino ci scrivono:

«Il lettore Carlo Gallina espo[redacted] una serie di rilievi sulla gestione della viabilità della provincia. Prendiamo nota delle segnalazioni, ma duole rilevare che la lettera contiene numero[redacted] inesattezze.

«1) Nelle località danneggiate dai temporali e indicate nella lettera (Casalborgone, S. Sebastiano, Cambiano) i cantonieri sono intervenuti [redacted] partire dalle 7 del mattino, come testimoniano gli stessi sindaci dei Comuni interessati.

«2) La Provincia non sta affatto "mandando in esaurimento" i cantonieri. Anzi, proprio [illegible] altri Enti - a partire dall'A[illegible] - se ne stanno liberando, n[illegible] ne stiamo rilanciando il ruolo anche attraverso l'avvio di un intenso e impegnativo programma di formazione.

«3) Essendo difficile controllare in tempo reale i [redacted] chilometri di strade provinciali, siamo ovviamente disponibili ad accogliere le osservazioni dei cittadini. Il signor Gallina è quindi invitato a prendere contatto con i nostri uffici della viabilità (tel. 011-5756.6200), che sapranno raccogliere [redacted] segnalazioni ed eventualmente intervenire subito.

«4) Dobbiamo smentire nella maniera più assoluta che in Provincia vi sia del personale adibito al ruolo di "portaborse". Desideriamo infine segnalare che la diffusione di notizie errate - in modo del tutto gratuito e ingiustificato - mette [redacted] cattiva luce le istituzioni, creando disagio e sfiducia nei cittadini».

Anna Ferrero
Luciano Ponzetti

Il commissario del S. Anna ci scrive:

«In riferimento alla segnalazione di Maddalena Sacco, relativa allo Screening mammografico, i responsabili del Servizio replicano che dal 1991 [redacted]te effettuate, nel programma "Prevenzione Serena", più di 60.000 mammografie a quasi 40.000 donne torinesi e la casistica relativa al solo Centro di Screening dell'Ospedale S. An[redacted] (cui la paziente si riferisce) è, [redacted] tutt'oggi, [redacted] oltre 23.000 esami.

«Per ottenere mammografie [redacted] elevato contenuto diagnostico è indispensabile effettuare un'adeguata compressione della ghiandola mammaria il cui scopo è, tra l'altro, quello di ridurre il più possibile l[redacted] spessore da irradiare con conseguente riduzione della dose di radiazioni che si somministra alla mammella.

«Tutte le apparecchiature radiografiche e, pertanto, anche i mammografi, sono periodicamente sottoposti [redacted] controlli di qualità per l[redacted] protezione delle pazienti. E' noto comunque che, con i mammografi attualmente in commercio, è possibile contenere la dose media assorbita per ogni esame mammografico al di sotto dei 3 mGy. Le stime effettuate sul possibile rischio di cancerogenesi indotta dall'esecuzione di esami mammografici sono assolutamente tranquillizzanti in quanto le basse dosi e l'età [redacted] inizio dei controlli [redacted] Screening (50 anni) determinano un rischio ipotetico del tutto trascurabile.

«Infine si ricorda che [redacted] stato dimostrato da importanti e seri studi scientifici e da esperienze internazionali condotte a parti[redacted] dagli Anni Settanta, che lo Screening mammografico può salvare molte vite: 150 morti all'anno per tumore della mammella potranno essere risparmiate con la prossima estensione dei programmi [redacted] Screening [redacted] tutta la regione Piemonte».

Luigi Odasso

Un lettore ci scrive:

«Arrivano le vacanze e come tutti gli anni molte persone i mesi estivi li passeranno sul posto [redacted] lavoro. Fra questi ci sono anche io e naturalmente tutti i miei colleghi che fanno parte di questa categoria: le guardie giurate. Forse siamo poco conosciuti, ma offriamo ai privati cittadini un servizio rivolto alla sicurezza e prevenzione dei furti. Le guardie giurate di oggi si avvalgono di supporti tecnologici avanzati e di uomini che ogni giorno rischiano la vita (vedi scorta valori e piantonamento dinanzi alle banche). Ecco, in questa calda esta[redacted] ci siamo anche noi».

Segue la firma

Un lettore ci scrive:

«Vorrei manifestare il mio disappunto sui tempi di realizza[redacted] del prolungamento e ammodernamento della linea 4 per un semplice motivo: tale opera faceva parte d'un elenco [redacted] "primi interventi" datato 1995, ora siamo nel [redacted] e stando alle dichiarazioni del Comune la fine dei lavori sarà nel 2004, for[redacted] 2003 ad essere ottimisti, cioè tra [redacted] anni.

«In conclusione [redacted] questi tempi si realizzano linee di metropolitana [redacted] sotterranea, non certo linee tranviarie di superficie».

Antonio Satta

L'episodio l'altra [illegible] in via Masserano, dove un gruppo di ragazzini giocava al pallone in giardino

«I nostri bimbi minacciati con una siringa»

Genitori in strada contro un drogato

Genitori contro tossicodipendenti: «Tanto violenti e pericolosi che adesso minacciano anche i nostri figli». E così, l'altra sera, in via Masserano quasi all'angolo [illegible] corso Regina Margherita, dove la strada forma [illegible] slargo adibito [illegible] parcheggio, una trentina di adulti sono scesi in strada per difendere i loro bambini, tra i 9 e gli 11 anni: «Erano stati aggrediti da un drogato armato di siringa».

Tutto [illegible] accaduto poco dopo le 22,30. A scatenare la rivolta delle famiglie che occupano i primi stabili di via Masserano è stato un piccolo episodio di microcriminalità. Lo raccontano gli stessi adulti che sono scesi in strada per dire «basta, [illegible] volta per tutte, ai continui soprusi che siamo costretti a subire ogni giorno da questa gente».

I fatti. Sono le dieci passate ma, davanti al giardino, c'è ancora un gruppo di bambini che gioca al pallone. Corrono, gridano, si divertono. La palla rotola lontano, verso un giovane che è seduto sugli scalini della scuola De Amicis. Infastidito, il giovane si mette a sbraitare contro i ragazzini. Poi estrae [illegible] siringa e li minaccia: «Adesso andatevene o [illegible] la faccio vedere io». Affacciato a [illegible] balcone del primo piano c'è il papà di uno dei bambini che li [illegible] giocare. Vede tutta la scena, si precipita giù per le scale gridando e chiamando a raccolta tutte le famiglie del palazzo. I bambini, rincorsi dal tossico armato di siringa, si rifugiano in un bar poco lontano.

E' questione di pochi secondi: papà e mamme sono in strada, inseguono il tossicodipendente per qualche centinaio [illegible] metri. Nei pressi dell'incrocio tra [illegible] Regina Margherita e via Cigna lo raggiungono, [illegible] il giovane ora è spalleggiato da alcuni amici. Scoppia una discussione, vola qualche schiaffo. In [illegible] attimo arrivano le volanti del 113; ma appena si sentono le sirene i tossici [illegible] fuggono. Agli agenti non resta che prendere nota della descrizione dell'aggressore e invitare tutti alla calma. «Passeremo più spesso» promettono i poliziotti che ascoltano attentamente le proteste della gente. Parola di rabbia per quanto [illegible] accaduto poco prima: «Siamo ormai esasperati. I tossici, qui, la fanno da padroni. E [illegible] proviamo a protestare quelli reagiscono anche in malo modo». [illegible]a, [illegible] tutto, prevale la preoccupazione per cosa sarebbe potuto accadere: «Se i ragazzini [illegible] scappavano qualcuno poteva [illegible] ferito».

Quando le volanti se ne vanno, alla gente resta una sensazione d'impotenza. E si sfogano: «Le scale che portano [illegible] f[illegible] alla scuola De Amicis ormai sono proprietà di tossicodipendenti e spacciatori. Ci sono siringhe ovunque, bottiglie rotte, immondizia. E poi i tossici fanno i loro bisogni lì, sotto gli occhi di tutti. Certi giorni [illegible] quegli scalini c'è un fetore talmente forte che non si riesce [illegible] a passare. Abbiamo segnalato la [illegible] al Comune, abbiamo chiesto l'intervento dell'Amiat per disinfettare le scale, abbiamo domandato maggiori controlli dei vigili. Fino ad oggi, però, non hanno fatto nulla».

Lodovico Poletto

Le famiglie scese in strada in aiuto dei figli che si erano rifugiati in [illegible] bar

Un gruppo di genitori con i bambini minacciati

Più pattuglie di notte in città

Dieci arresti e sedici indagati dopo due risse a San Salvario

Più pattuglie in giro per la città. Il numero delle volanti della Questura e delle gazzelle [illegible] carabinieri è decisamente aumentato nell'ultima settimana. Si nota passeggiando per le vie della città, e si vede ancora di più nell'attività operativa. L'altra notte, ad esempio, la polizia è intervenuta a Salvario per due risse. In entrambi i casi [illegible] giunti in forza le volanti e gli agenti del reparto mobile. Il primo litigio era scoppiato alle 21 in via Bertholet: gli agenti hanno arrestato due senegalesi. Un'ora più tardi, in [illegible] San [illegible] V, per una rissa tra extracomunitari sono state arrestate quattro persone. Si erano fronteggiate a colpi di bottiglia: le forze dell'ordine sono intervenute in pochi minuti, hanno sedato gli animi e ammanettato due algerini e due marocchini. In mattinata si fanno i conti del lavoro svolto durante la notte: il bilancio è consistente. Dieci persone sono state arrestate; sedici indagate. A questi bisogna aggiungere arresti e fermi operati dai carabinieri ([illegible] decina) e quelli dei vigili urbani del nucleo di polizia giudiziaria, da tempo impegnati nelle cosidette «aree [illegible] rischio» della città. I vigili agiscono in borghese quasi esclusivamente a San Salvario. Negli ultimi tre giorni han[illegible] arrestato cinque spacciatori. Gli ultimi due ieri pomeriggio in via Belfiore. Il primo, un senegalese di 26 anni, ha cercato di vendere una dose di eroina ad una pattuglia in borghese. Il secondo, un cittadino del Gabon, è stato fermato mentre spacciava ad un automobilista italiano.

A quattro anni

Condannato il bandito pellerossa

Lo hanno condannato: quattro anni di carcere. Faceva rapine mascherandosi [illegible] pellerossa. Si tingeva la faccia, poi si nascondeva sotto un cappellaccio e, in due casi, occhiali da sole. Lo avevano arrestato gli agenti del commissariato San Secondo. Lui si [illegible] sempre detto innocente. Pochi giorni fa Emilio Paderi, 25 anni, è comparso in aula. E i giudici hanno deciso di metterlo a confronto con alcuni testimoni. E lo hanno truccato come il rapinatore, tingendogli il volto di rosso.

La storia di questo giovane è nei carteggi della dottoressa Anna Maria Piccirillo, dirigente il commissariato San Secondo. Emilio Paderi era accusato di 4 assalti, ma per due è stato assolto. Due le rapine che gli sono state riconosciute il 22 settembre scorso: in una farmacia di largo Orbassano e venti minuti dopo [illegible] una tabaccheria di corso Lepanto. L'inchiesta è partita dall'auto usata dal bandito, una Uno. E dalle foto segnaletiche mostrate alle vitti[illegible]. I primi sospetti su Paderi, [illegible] lungo pedinamento. «Un giorno - racconta il giovane funzionario - abbiamo anche pedinato e poi inseguito il sospettato a bordo [illegible] taxi». E' stato poi fermato l'ottobre scorso.

Emilio Paderi

LA STORIA

TRA NOBILTÀ E SOLITUDINE

Liberata dall'intervento dei vigili del fuoco. La donna ora è ricoverata in ospedale

Anziana prigioniera dell'immondizia

Da tre anni chiusa in casa, viveva col figlio barbone

Si cibava di acqua e rifiuti. I vicini avevano segnalato il caso a polizia e Ufficio d'igiene

Emilia ha 86 anni. La porta d'ingresso dell'alloggio era bloccata dal pattume

PER liberarla dal suo alloggio diventato prigione nel cuore [illegible] Torino, i vigili del fuoco hanno dovuto entrare da una finestra e calarl[illegible] braccia da lì, con una scala. Emilia, 85 anni, vive da tre anni fra camera, cucina, ingresso e bagno al primo pia[illegible] di via Monte [illegible] Pietà 23. «Abbandonata a [illegible] stessa», raccontano i vicini di casa. Circondata da sacchetti dell'immondizia che bloccano persino la porta d'ingresso [illegible] che il figlio barbone le porta ogni sera per trovare cibo. Ora Emilia, che mangia rifiuti [illegible] beve acqua dal rubinetto, è ricoverata all'ospedale Mauriziano, ridotta pelle e ossa, e ripete [illegible] inebetita: «Mio figlio Silvio non sa, non sa che sono qui...».

Abbandonata. Spaventose - riferiscono i pompieri - le condizioni igieniche in quell'alloggio a due passi da via Pietro Micca e dal Municipio. Vigili del fuoco [illegible] polizia, terminato [illegible] soccorso, hanno scritto una relazione per l'Asl. «Diverse volte abbiamo ripetuto il caso a polizia, vigili urbani e ufficio di igiene, ma è stato inutile», denuncia Iolanda Foconi, che abita nell'alloggio accanto a quello di Emilia. «Anche giovedì ho fermato in strada una volante spiegando per l'ennesima volta la situazione». E ieri che il «113» finalmente è intervenuto, gli agenti di pattuglia sono rimasti sconvolti e hanno chiesto l'intervento delle pompieri [illegible] di un'ambulanza per togliere la donna da quelle condizioni disumane. In ospedale Emilia è stata lavata, visitata, sottoposta a controllo radiologico, e dopo un ricovero di qualche giorno in Medicina sarà affidata a un'assistente sociale.

Via Monte di Pietà 23 è una palazzina color giallo sporco. «Un edificio comunale dato in gestione all'ex Iacp», spiegano i condomini, raccontando dei cassonetti dell'immondizia che mancano, dei muri [illegible] dei soffitti scrostati sulle scale, e delle cantine «invase da topi grossi come gatti».

«La signora Emilia? In tre anni l'avremmo vista [illegible] due volte affacciarsi alla porta», ripetono tutti. Con il figlio vagabondo un rapporto di [illegible] e odio, nella disperazione. «Alcune notti fa l'abbiamo sentita urlare: "Vattene, vattene via". Lui dorme sulle scale accanto all'ingresso dell'alloggio di lei, con i [illegible] sacchetti d'immondizia che ogni tanto lascia alla madre».

Avanzi di pane secco e acqua: è il cibo di Emilia, secondo il primo sopralluogo. Poi, scarti di frutta, carne e verdura trovati nei sacchi. Le ante della finestra sempre chiuse, solo uno spiffero d'aria per respirare e tenere lontano il caldo. «Per soccorrere la donna - racconta [illegible] vigile del fuoco della centrale di corso Regina Margherita - abbiamo tentato di sfondare la porta, [illegible] è stato inutile tanti erano i sacchi della spazzatura nell'ingresso».

La relazione della polizia, adesso, parla chiaro. Impossibile vivere in quelle condizioni. Impensabile. «Il figlio Silvio - prosegue Iolanda Foconi - ogni mattina va all'Asl di via Giolitti. Dev'essere innamorato di un'infermiera, perché qui sulle scale le scrive poesie. Ma la madre non è seguita da nessuno. [illegible] non apre mai la porta [illegible] casa. Speravamo che le nostre segnalazioni all'ufficio di igiene potessero [illegible] per aiutarla».

Marco Accossato

SI EFFETTUANO:

- **CENTRO TRASFUSIONALE AVIS:** Via Ventimiglia 1 (ospedale Sant'Anna) tutti i giorni feriali e festivi dalle 8 alle 12
- **GIARDINI di piazza CARLO FELICE:** (Porta Nuovo) Autoemoteca "Stradanova" dal lunedì al sabato dalle 7,30 alle 12
- **PIAZZA DEL DONATORE DI SANGUE:** (davanti all'ospedale Giovanni Bosco) dal lunedì al sabato dalle 7,45 alle 11,45
- **OSPEDALE MARIA VITTORIA:** Centro Trasfusionale (via Medail 1) dal lunedì al venerdì 8,30-11,30; sabato 8,30-10,30
- **UNITA' RACCOLTA:** via Torino, 19 - Venezia tutti i giorni feriali e festivi dalle 8 alle 12

gi 23 - Grugliasco
ve 24 - Alba, Bra
sa 25 - Alba
do 26 - chiese: SS Nome di Maria v. G. Reni 98/140, Rivoli, Bardonecchia, Bra, Caramagna, Diano d'Alba, Gievano, Mango, Nichelino, Piobesi, Sangano, Susa, Venaus
ve 31 - Alba, Bardonecchia, Brichera-sio, Troforello
AGOSTO 1998
sa 1 - Cesana
do 2 - chiese: Madonna della Guardia v. Manginevro 251, Salice d'Ulzio, Alba, Leini, Novalla, Prali, Sanfré
lu 3 - mercato c. Racconigi (Torino)
ma 4 - mercato di v. Pavese (Torino), Racconigi
me 5 - mercato c. Sebastopoli
gi 6 - mercato c. Svizzera (Torino). S. Giorio di Susa
ve 7 - Traves, Alba, Mezzo-Tanenga, Venaria, Venaus
sa 8 - Lemie, Coassolo
do 9 - chiese: Madonna di Campagna viale Madonna di Campagna, Ceres, Canove, Cumiana, Lanzo T.se, Luserna S. Giovanni, Mezzenile, Plossasco, Priocco, S. Francesco al Campo, Sommariva Bosco, Venua Savoia, Viù
lu 10 - Chiamonte, Lanzo T.se
ma 11 - Chiaves, Susa
me 12 - Pessinetto, Mathi
gi 13 - Giaveno, Fenestrelle
ve 14 - Balme, Alba
sa 15 - Cantoira, Pragelato-Sestriere
do 16 - chiese: Gesù Buon Pastore v. Matilde Serao 30, Polpetta, Cafasse, Vezza d'Alba, Vi[illegible]
lu 17 - Viù
ma 18 - Chialamberto
me 19 - mercato c. Svizzera (Torino)
gi 20 - Ala di Stura - Cigliano, Rubiana
ve 21 - mercato v. [illegible] Nanni (Torino). Alba, Pomaretto
sa [illegible] - Cesana T.se
do 23 - chiese: S. Natale v. Boston 37, S. Leonardo Murialdo, v. Col di Lana 8, Salice d'Ulzio, Balangero, Barbera, Bussoleno, Ceres, Germagnano, Perosa Argentina, Pragelato-Sestriere, Saluggia-S. Antonino, S. Rocco, S. Sebastiano Po, Santena, Villanova C.se, Volpiano
ma 25 - Foglizzo, Susa
me 26 - S. Benigno C.se
ve 28 - Rivoli, Alba
sa 29 - Cuorgnè
do 30 - chiese: Gesù Adolescente v. Luserna di Rorò 16, Madonna della Rosa v. Madonna delle Rose, 2

ABBONARSI CONVIENE
(scegliete il tipo di abbonamento su misura per voi)

- 1.000 lire/copia con l'abbonamento postale
- 1.200 lire/copia con il giornale a casa entro le 7,30 (valido solo a Torino città)

ABBONARSI E' FACILE: BASTA TELEFONARE
al [illegible]
011 6568334/335
comunicando: cognome, nome, indirizzo, telefono, codice postale: vi verranno fornite [illegible] le informazioni necessarie, e potrete scegliere la forma di pagamento [illegible] misura per voi.
Riceverete la prima copia [illegible] La Stampa nel giro di 48 ore. Non inviate denaro: vi [illegible] detto come e dove pagare.
L'ufficio abbonamenti è a vostra disposizione al numero 011 6568334/335 - fax 011 5627958
Orario: Lun. - Ven. 9-12,30; 15-18
Informazioni su Internet www.lastampa.it/abbonamenti

Merenda nella vigna cucinando tutto a casa

UNA merenda nella vigna, ecco quello che voleva f[illegible] a maggio (e forse ha fatto) Margherita Berrino di Bra. E scriveva: «Il guaio è che nella vigna non ho acqua potabile né l'occorrente per cucinare. Saper spendere mi consiglia qualcosa di semplice e originale da preparare in precedenza a casa?».

Siamo arrivati fuori tempo massimo e [illegible] ne scusiamo. [illegible] [illegible] merenda nella vigna è sempre possibile e Bianca delle conserve ha qualche bella novità.

Torta di zucchine. Spuntare e lavare un chilo [illegible] mezzo di zucchine, tagliare a piccoli spicchi. Scaldare poco olio in una padella antiaderente con rosmarino, timo, maggiorana, ciuffo [illegible] menta e spicchio d'aglio a piacere. Cuocere gli zucchini a calore piuttosto vivace in modo che non risultino molli, salare [illegible] pepare. Tenere [illegible] bagno in acqua una manciatina di funghi porcini secchi; affettare [illegible] velo una piccola cipolla rossa e farla appassire in olio con gambo di sedano affettato e un mazzetto di erbe profumate, unire i funghi strizzati [illegible] tagliuzzati e completare la cottura a fuoco basso con sale e pepe. Se necessario aggiungere qualche cucchiaio di brodo. Tagliuzzare 150 g [illegible] prosciutto cotto, frullare con il composto di funghi, 3-4 cucchiai di parmigiano grattugiato, [illegible] tazza di besciamella densa, sale [illegible] pepe. Mettere gli zucchini in una tortiera antiaderente, versare il composto livellando, cuocere in forno caldo a 170° per 15 [illegible] facendo grillare la superficie per altri 4-5 minuti. E' squisita anche fredda.

Cosce di pollo ripiene. Togliere l'osso senza sciupare le cosce. Tritare [illegible] g [illegible] pistacchi con un cucchiaio [illegible] erbe aromatiche e 150 g di salsiccetta, pizzico di spezie, sale, pepe e un bicchierino di cognac. Riempire le cosce con l'impasto e avvolgerle in una o 2 fette di pancetta, legando con filo da cucina. Sbucciare due scalogni, pulire una carota e affettare tutto sottile. Rosolare le cosce in poco burro o olio, salare; unire il trito di verdure, spruzzare con un bicchierino di cognac, infiammare (attenzione!) e lasciare spegnere. Unire un ottavo di litro [illegible] vino bianco secco, coprire [illegible] portare a lenta cotura, aggiungere un po' di brodo caldo e f[illegible] consumare. Le [illegible]sce dovranno risultare dorate. Si servono fredde.

Terrina di coniglio. Tagliare a bocconcini e a listerelle [illegible] [illegible] di carne di coniglio disossata [illegible] levata; disporre i pezzi in una terrina con un rametto di timo, un ciuffo di salvia, due foglie di alloro, più [illegible] scalogno, [illegible] carota e un gambo di sedano affettati, sale, pepe, 4 bacche di ginepro. Innaffiare [illegible] un quarto di litro di vino bianco secco e un bicchierino di brandy. Coprire e [illegible] in frigo per 12 ore. Scolare la carne, tritare i bocconcini di coniglio. Foderare una terrina ovale con 200 g di pancetta magra affettata sottile, stendere a strati alterni filetti di coniglio, frammenti di salvia, briciole [illegible] salsiccia (in [illegible] 200 g), coniglio tritato, due cucchiai di pistacchi, qualche striscia [illegible] pancetta. Terminare con fette di pancetta. Sigillare con carta stagnola, nel mezzo formare un buco con un ferro da calza; cuocere in forno caldo a 180° [illegible] bagnomaria per circa due ore. (Chi possiede la terrina [illegible] coperchio forato, elimina la carta stagnola). Lasciare raffreddare e tenere in frigo 12 ore prima di gustare.

Rotolo di pane alle erbe. E' una delle tante ricette dell'ultimo libro di Bianca Zumaglini «Buone ricette con erbe e fiori»: «Mescolare 30 g di lievito di birra e un po' di farina in un quarto di latte tiepido; impastare, formare una palla, lasciar lievitare per 30 minuti, coperta da un telo in luogo tiepido. Incorporare [illegible] rimanente farina (in tutto 500 g), un bicchierino di yogurt naturale, sale e poco olio d'oliva. Impastare bene, lasciar di nuovo lievitare [illegible] a che il volume sarà raddoppiato. Infarinare la spianatoia, stendere la pasta ricavando una sfoglia non troppo sottile. Distribuire sulla superficie un trito di erbe profumate (menta, melissa, erba di San Pietro, rametto di cerfoglio o altro a piacere) [illegible] qualche mandorla finemente tritata. Arrotolare la sfoglia a salame e pennellare [illegible] tuorlo d'uovo. Appoggiare su una lastra [illegible] di burro o su carta [illegible] forno, cuocere in forno caldo a 190° per circa [illegible] minuti; sformare, raffreddare, tagliare il rotolo a fette di due centimetri [illegible] spessore e servire come aperitivo.

Simonetta

Amore per la tua Casa

assomobili

AD AGOSTO SIAMO CHIUSI DAL 9 AL 23

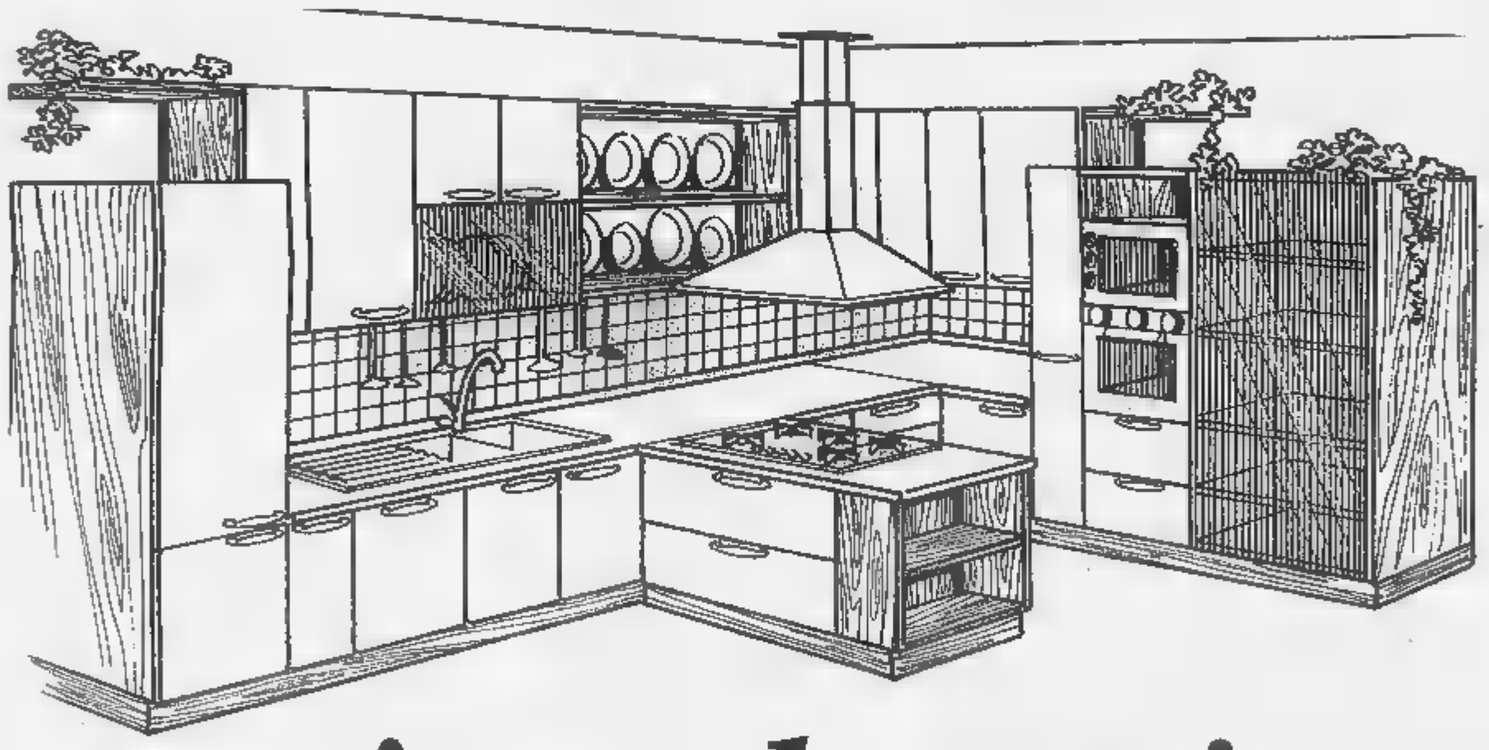

La cucina al centimetro

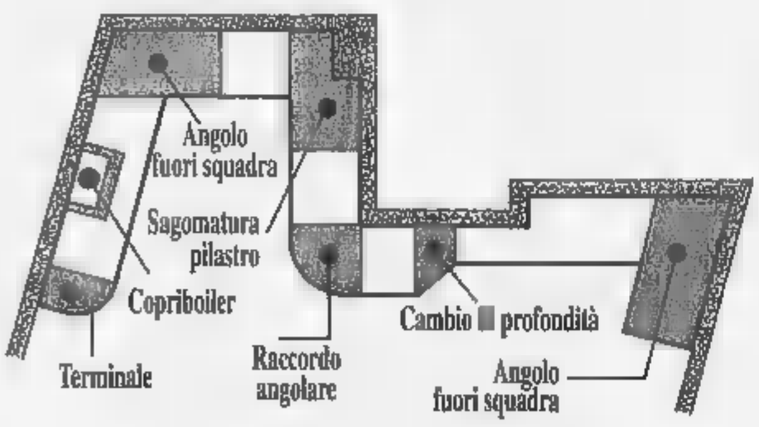

Soluzioni per tutti i casi particolari

Possibilità di qualsiasi riduzione

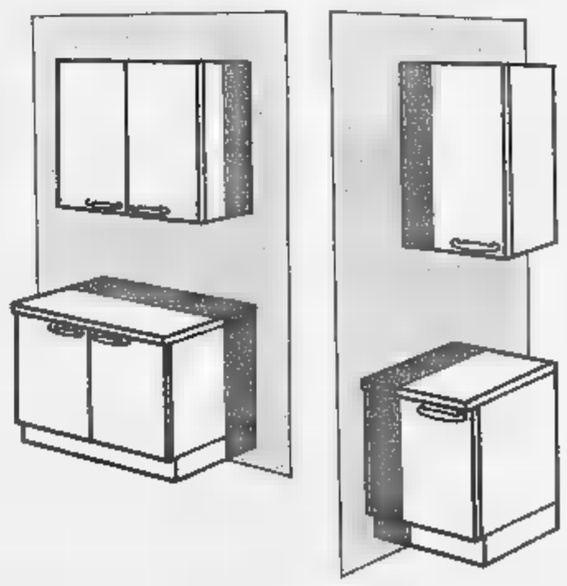

assomobili

Concessionario

SCAVOLINI GRATTAROLA

Scegliere bene... conviene.

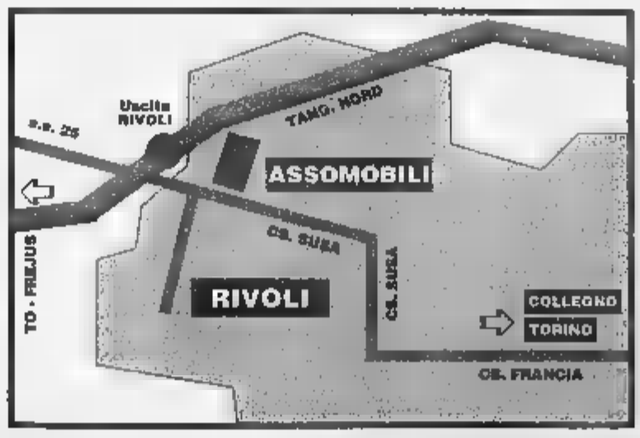

Rivoli,
Corso Susa 240
Tel. 011.956.0334
011.956.1000
Fax 011.956.9465

Orario continuato 9 - 19.30

IL CASO

[illegible] A [illegible] degli [illegible]

Interessati Pro Infantia Derelicta, Cottolengo, Gruppo Abele e Sermig

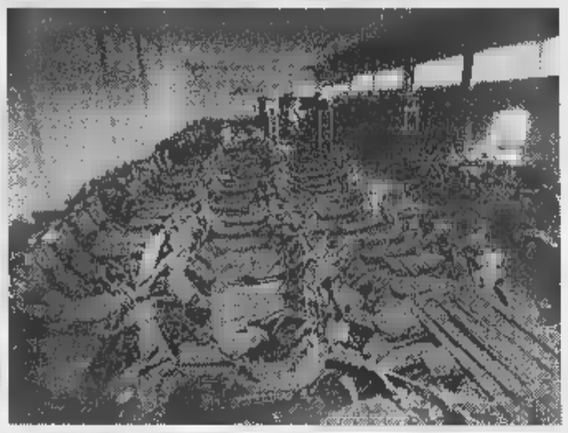

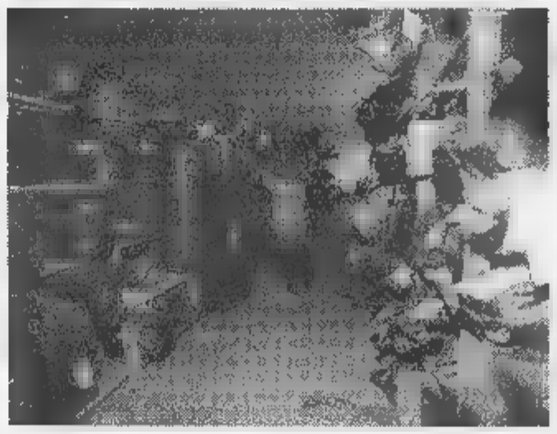

A sinistra, tutta una serie di motorini e vespini sequestrati dai vigili urbani ammassati nella depositeria comunale di strada Druento 49. A destra, in grandi sacchi, [illegible] confiscata ai venditori abusivi che verrà devoluta a enti che operano nel campo della solidarietà

Merce confiscata in beneficenza

Ma gli enti non sono stati consultati

UN bene per noi, che non dobbiamo sostenere spese per la distruzione, e un bene agli enti con fini assistenziali». Spiega così, Ernesto Pizzichetta, responsabile dell'Ufficio Sanzioni del Settore Commercio, l'obiettivo della delibera che la Giunta Comunale ha approvato martedì: devolvere [illegible] quattro istituzioni torinesi benemerite il frutto dei sequestri di merci vendute abusivamente. Oggetti che altrimenti, in base alla legge 112/91, dovrebbero essere distrutti: spugnette, fazzoletti, accendini, ombrelli, orologi, collanine, giocattoli e altro ancora, sequestrati dai vigili agli ambulanti abusivi marocchini, senegalesi, cinesi. [illegible] anche italiani, questi ultimi attivi soprattutto durante manifestazioni straordinarie e festività natalizie.

Peccato che i quattro enti, Pro Infantia Derelicta, Cottolengo, Gruppo Abele [illegible] Sermig, non siano stati consultati né [illegible] ancora stati informati ufficialmente. «Lo abbiamo letto sui giornali e lo stesso è successo alla Pro Infantia», dicono all'amministrazione della Piccola Casa della Divina Provvidenza [illegible] «Se sarà possibile, utilizzeremo questi beni all'interno della comunità». Certo è che i polverosi sacchi sigillati contenenti la merce, immagazzinati nella Depositeria Comunale di strada Druento accanto [illegible] centinaia di motorini truccati, [illegible] aperti prima di arrivare a destinazione. Così è possibile che finiscano al Cottolengo anche abbondanti [illegible] di [illegible]dini (dai comunissimi Bic a quelli a forma di telefonino [illegible] di tartaruga, venduti dai cinesi), portachiavi, ombrelli, foulards, mollette per la biancheria, confezioni di balsamo [illegible] tigre, occhiali da lettura.

Ernesto Olivero del Sermig: «Aspettiamo di vedere che cosa arriva. Se saranno accendini o indumenti, li regaleremo ai nostri ospiti notturni». Al Gruppo Abele, l'amministratore Roberto Nebiolo risolve l'imbarazzo con una battuta: «Anziché fazzoletti di carta presi a gente disperata, preferiremmo ricevere [illegible] immobile sequestrato ai mafiosi». E aggiunge: «Di norma ritiriamo ben volentieri i beni alimentari che ci regalano i supermercati perché le confezioni sono rovinate». Più tardi don Luigi Ciotti fa sapere che «valuteremo se accettare o no l'offerta».

Accendini, spugnette e fazzoletti sequestrati a venditori fuori legge

[illegible] sacchi immagazzinati nella Depositeria [illegible] oggetto della delibera [illegible] Giunta sono il risultato dei [illegible] sequestri fatti nel '97 - dice Giovanni Salvatico, vice comandante del Corpo di Polizia Municipale - da quando cioè nuove disposizioni hanno trasferito le competenze sui beni sequestrati dall'Upica, l'Ufficio Provinciale Industria e Artigianato, al Comune». Nel '98 sequestri [illegible] confische sembrano in leggera crescita: [illegible] primi sei mesi sono stati infatti 187.

La «donazione» decisa da [illegible] delibera della Giunta comunale

[illegible] perché devolvere accendini e spugnette [illegible] dirlo» agli interessati? «L'assessore [illegible] Commercio Fiorenzo Alfieri ha avanzato [illegible] proposta - spiega il dottor Pizzichetta - facendo riferimento ad una precedente delibera in cui questi quattro enti erano destinatari della [illegible] "senza padrone" rinvenuta nei mercati. In Giunta gli altri [illegible] ri avrebbero potuto aggiungere ulteriori nomi, [illegible] lo ha [illegible]to». E se qualcuno non ritirerà i sacchi? «Dovremo distruggerli, con un onere che pesarà sulle [illegible] del Comune. Per sequestri di valore complessivo inferiore al milione [illegible] per singoli oggetti da meno di centomila lire la legge prescrive questo».

Maria Teresa Martinengo

Dati Unioncamere

Un Piemonte di [illegible] [illegible] disoccupati

Aumenta la disoccupazione, la popolazione continua a invecchiare, i consumi restano fermi e - in alcuni casi - diminuiscono. E' questo il quadro che emerge dall'annuario statistico dell'Unioncamere (l'associazione [illegible] delle Camere di commercio piemontesi) chiamato «Piemonte in cifre» e presentato ieri dal segretario generale della Camera di commercio, Franco Alunno.

Si tratta [illegible] un'indagine a tutto campo che riguarda [illegible] soltanto l'aspetto economico-produttivo, ma anche l'aspetto [illegible] ciale delle varie province piemontesi. Da sottolineare che «Piemonte in cifre» è consultabile da qualche settimana anche via Internet. Gli indirizzi sono: www.pie.camcom.it oppure www.piemonteincifre-.com.

Dall'analisi dei dati risulta evidente un progressivo invecchiamento della popolazione piemontese: nel 2005 i giovani tra 15 e 19 anni che entreranno nel mondo del lavoro entro poco tempo [illegible] meno di 200 mila, mentre coloro che andranno in pensione saranno circa 300 mila.

Il progressivo invecchiamento della popolazione ha riflessi anche sull'istruzione: dal '91 al '97 il Piemonte ha perso 8 mila studenti nelle elementari, 22 mila nelle medie inferiori [illegible] 24 mila nelle medie superiori mentre il numero degli universitari resta sostanzialmente invariato.

Anche sul fronte del lavoro i dati [illegible] poco confortanti. Gli occupati in Piemonte nel '97 sono stati 1 milione e 692 mila con [illegible] riduzione di quasi un punto percentuale rispetto all'anno precedente.

Il tasso di disoccupazione regionale è del 10,3 per cento, leggermente superiore a quello dell'anno precedente.

Una nota positiva riguarda i lavoratori extracomunitari: lo scorso anno ne sono stati avviati [illegible] lavoro 10.349 (tremila in più rispetto al '96).

Negativi i dati [illegible] consumi che sono inferiori alla media nazionale e quelli alimentari si differenziano anche per la loro composizione (meno pesce e più frutta e ortaggi. I consumi non alimentari vanno invece discretamente: cellulari [illegible] computer sono, tra l' altro, più diffusi rispetto alla media dell'Italia del Nord.

Nel commercio si registra una costante perdita del dettaglio, compensata dal boom dei centri commerciali. Cambia anche il panorama dell'agricoltura: nel periodo '91-'97 la produ- [illegible] di granoturco è quasi raddoppiata mentre quella di soia ha subito una forte contrazione. Il tasso di «mortalità delle imprese» ha superato [illegible] poco quello di natalità; in aumento sono risultate le importazioni e le esportazioni. Per quanto riguarda infine la giustizia, i delitti contro il patrimonio e contro la persona [illegible] aumentati del 15 e dell'otto per cento.

Enzo Bacarani

IN [illegible]

[illegible] [illegible] Il sindaco è [illegible] ieri [illegible] questura, per un saluto prima di lasciare la città per le vacanze. Accompagnato dal capo di gabinetto Cigliuti, Castellani è stato ricevuto dal questore, Francesco Faranda, e dai dirigenti dei diversi settori, dal capo della squadra mobile Mulas, dal dirigente della Digos De Santis, e dal responsabile delle Volanti, Sarlo.

[illegible] Cambio del vicecomandante alla brigata alpina Taurinense, oggi alle [illegible] nella caserma Monte Grappa. Il colonnello Piercorrado Meano (destinato allo Stato Maggiore a Roma) lascerà l'incarico al collega Biagio Abrate.

STRISCE BLU. Il pagamento della sosta nelle «strisce blu» sarà sospeso dal 10 al 22 agosto. Fanno eccezione il 1° agosto, in cui sarà possibile utilizzare l'abbonamento mensile di luglio, e il 31 agosto, dove invece [illegible] potrà utilizzare l'abbonamento di settembre. Per le settimane fra il 3 e l'8 agosto e fra il 24 e il 29 potranno essere utilizzati gli abbonamenti settimanali da 17 mila lire (ne serviranno due per coprire l'intera giornata).

[illegible] Ad agosto saranno chiusi i seguenti uffici Atm Parcheggi: via Chisone 12/a dal 1° al 22 agosto; via Don Minzoni 2 dal 10 al [illegible] agosto; via Berthollet 17/a dal 1° al 29 agosto.

ACCATTONAGGIO. Un'ordinanza dell'assessore all'Ambiente Gianni Vernetti proibisce l'accattonaggio [illegible] l'uso di animali. Chi utilizzerà cani, gatti o altri cuccioli per chiedere l'elemosina verrà multato, mentre gli animali verranno portati via dai vigili urbani o dalle guardie zoofile dell'Enpa.

[illegible] **D'ARTE.** La biblioteca d'arte di via Magenta 31 rimarrà aperta al pubblico dal [illegible] al 7 [illegible] dal 17 al 21 agosto (ore 9-16). Sarà chiusa dal 10 al 14 agosto. Chiuso al pubblico dal 3 al 21 agosto anche l'Archivio fotografico dei musei civici in via Magenta 31.

[illegible] [illegible] Giuseppe Bagnolesi, titolare di un impianto autostradale [illegible] presidente nazionale della Faib-autostrade, è stato eletto nuovo presidente regionale della Faib. Con Bagnolesi, [illegible] stati eletti, alla vicepresidenza, Gianni Nettis, presidente provinciale della Faib di Torino, e, come coordinatore regionale, Roberto Fortinaro (Confesercenti di Vercelli).

[illegible] **ANAGRAFE.** Dal 3 al 28 agosto sarà chiusa l'Anagrafe di Via Monte Ortigara 95. Nel territorio della Circoscrizione 3 rimarrà aperta l'Anagrafe di corso Racconigi 94 [illegible] [illegible] seguente orario: da lunedì a venerdì 8,10-14.

[illegible] [illegible] Da sabato al 25 settembre i pazienti affetti di Hiv, da epatopatie [illegible] da infezioni alle ossa in cura nel day-hospital dell'Amedeo di Savoia saranno trasferiti al day-hospital del Cottolengo. L'ha deciso la direzione sanitaria in seguito alla riduzione [illegible] personale nel periodo estivo.

[illegible] [illegible] Il presidente di Confesercenti, Valentino Boido, con una lettera [illegible] Filcams-Cgil, Fiscast-Cisl e Uiltucs-Uil ha espresso solidarietà ai lavoratori del [illegible] mercio contro l'ipotesi di apertura di negozi e ipermercati [illegible] Ferragosto. «Quello dell'ampliamento degli orari - ha scritto - è un falso problema e comunque la discussione va inserita nel più ampio contesto dei "tempi della città"».

Le iscrizioni da oggi

Politecnico Le prove d'[illegible]

Si aprono oggi, e proseguiranno fino al [illegible] settembre, le iscrizioni alle prove d'ammissione al Politecnico per il prossimo anno accademico. Il test è obbligatorio per tutti i corsi di laurea e di diploma [illegible] Ingegneria e Architettura e si svolgerà il 4 settembre. Per i corsi [illegible] laurea di Ingegneria attivati a Torino, il test non costituisce però un vero «sbarramento»: a chi non lo supera, l'immatricolazione viene soltanto sconsigliata. Gli studenti interessati ai 18 corsi di laurea e agli oltre 20 di diploma dell'ateneo devono rivolgersi (anche per i corsi attivati a Vercelli e Mondovì) in corso Duca degli Abruzzi 24 a Torino. Per informazioni, guide ai corsi, moduli per iscrizione alla prova d'ammissione bisogna rivolgersi al Servizio Studenti, aperto oggi e domani dalle 8,30 alle 16,30, ad agosto dalle 8,30 alle 12,30. Per l'iscrizione al test, bisogna invece presentarsi nell'atrio del consiglio [illegible] facoltà con il modulo d'iscrizione, il codice fiscale, fotocopia del diploma di maturità, ricevuta del versamento di 20 mila lire.

Da Cgil, Cisl e Uil

«[illegible] [illegible] per i segretari in Regione»

«La strada della sanatoria per tutti i segretari delle presidenze, degli assessorati [illegible] dei gruppi politici, tutto personale di fiducia con concorsi speciali ad hoc, [illegible] una soluzione comoda per dare posti di lavoro fissi senza alcuna selezione. Se questa sarà la conclusione presenteremo ricorso a livello nazionale»: [illegible] quanto hanno affermato in una conferenza stampa, le Rsu [illegible] Cgil, Cisl e Uil della Regione Piemonte. Il provvedimento di sanatoria riguarda 32 dipendenti dei gruppi assunti a tempo determinato, e 11 a part time, più 16 segretari di assessori e presidenti del Consiglio e della Giunta regionale. Il personale [illegible] fiducia appartiene a tutti i gruppi: Forza Italia (dieci), An (5), Ccd (4), Ds (1), Federalisti (1), Lega (5), gruppo Misto (1), Rinnovamento Italiano (3), ppi (1), pensionati (2), Rifondazione (5), socialisti (2) [illegible] verdi (1). I sindacati contestano anche il fatto che i segretari di assessori e presidenti diventino, [illegible] concorso ottavi livelli, proprio quando in autunno [illegible] dipendenti si contenderanno i 171 posti disponibili da dirigente.

Bresso soddisfatta

Produttività La Provincia fa il [illegible]

La Provincia misura la modernizzazione delle proprie strutture dopo un anno [illegible] attività del [illegible] direttore generale, Giorgio Gatti. [illegible] anche se non c'è [illegible] possibilità di confronto [illegible] altri enti, la presidente Bresso si ritiene soddisfatta, soprattutto perché «è la prima volta che una pubblica amministrazione controlla i propri risultati».

Il 64 per cento dei progetti in programma per il '98 sta seguendo regolarmente il proprio iter, mentre il 9 ha accumulato ritardi che non ne comprometteranno comunque lo sviluppo. Delle [illegible] iniziative in cantiere, 199 sono gestite informaticamente, con un monitoraggio generale (disponibile anche per il pubblico) dello stato di avanza- [illegible] di ciascun progetto, che permette di controllare passo passo la loro evoluzione. Per quanto riguarda [illegible] produttività burocratica, nel '98 si [illegible] passati rispettivamente al 64 [illegible] al 53 per cento di pratiche espletate per entrate e spese, contro il 57 e il 46 del '97.

Per l'uso del metano

Impianti termici Accordo Aem-Italgas

Prosegue la collaborazione tra le aziende energetiche torinesi «Aem» e «Italgas» con un nuovo piano per la trasformazione [illegible] metano di altri 116 impianti termici di edifici comunali. Entro l'anno prossimo saranno in tutto 341 [illegible] impianti di riscaldamento di proprietà del Comune che utilizzeranno l'energia pulita del gas naturale. Questo eviterà ogni anno l'emissione di 1300 tonnellate di anidride carbonica, 80 tonnellate di ossidi [illegible] zolfo, di 12 tonnellate di azoto, con un chiaro beneficio per la qualità dell'aria in città. L'intesa tra Aem e Italgas rientra anche nei piani di attuazione della delibera comunale del '94, voluta dall'assessorato all'Ambiente. L'obiettivo finale è quello di garantire l'utilizzazione di risorse energetiche pulite, con l'eliminazione [illegible] combustibili liquidi. Tenuto conto dei programmi già realizzati, è possibile ipotizzare [illegible] Torino una situazione futura di questo tipo: 70% di impianti termici a metano, [illegible] teleriscaldamento, 2% energie alternative, e un residuo 3% di impianti [illegible] gasolio.

Fuggito in Spagna

Estradato Gatto ex terrorista [illegible] Prima Linea

Ancora conseguenze ed effetti dei terribili anni di piombo che si sono succeduti [illegible] cavallo degli Anni Settanta [illegible] Ottanta, non solo in Italia ma in tutta Europa.

Un ex terrorista del gruppo armato «Prima Linea», Daniele Gatto, [illegible] 39 anni, di Torino, evaso sei anni fa, è stato estradato ieri in Italia dalla Spagna, dove stava scontando una condanna per rapina.

Condannato nel nostro Paese per omicidio, partecipazione a banda armata e traffico [illegible] armi, Gatto non era rientrato nel carcere delle Nuove nel '92 - come avrebbe dovuto - durante un permesso di sei giorni che gli era stato concesso per buona condotta.

Rifugiato in Spagna, nel '93 era stato arrestato per una rapina alla Central Bank di Barcellona, durante la quale - in un conflitto a fuoco con le forze dell'ordine iberiche - era morto un suo complice, un altro [illegible] militante delle Brigate rosse, suo compagno di imprese brigatiste, Ermanno Faggiani.

APERTA & VICINA

La Farmacia® è Amica

Pronta ad accoglierti per rispondere ad ogni tua esigenza di salute e benessere, c'è sempre una Farmacia Amica sulla quale puoi contare per [illegible] consiglio competente [illegible] un rimedio sicuro. Anche in pieno agosto.

Consulta le informazioni sui turni all'esterno delle farmacie.

Disponibilità, competenza, professionalità. Scegli la qualità, scegli la farmacia.

ASSOCIAZIONE TITOLARI DI FARMACIA DELLA PROVINCIA DI TORINO

10125 TORINO - Via Sant'Anselmo, 14 - Tel. 011.659.01.11 - Fax 011.650.26.59 - 011.659.02.00 - e-mail: ass.tit@farmapiemonte.org

Festa all'aperto per presentare il nuovo centro Autoexpert ■ Moncalieri

Musica, spettacolo e automobili

Un modo singolare per «farsi conoscere»

In occasione della presentazione del [redacted] Autoexpert, Progetto, il nuovo modello di concessionaria Fiat, ha organizzato due fantastiche feste all'aperto sul terrazzo della nuova sede di Via Moncenisio a Moncalieri. Serate all'insegna dello spettacolo, della musica e del divertimento «fuori orario» per far conoscere meglio al pubblico torinese le prerogative di questo nuovo modo [redacted] intendere l'acquisto delle vetture usate sì, ma certificate dal marchio Dekra Italia, leader europeo nella revisione degli autoveicoli.

Il sistema Autoexpert offre infatti vetture di qualità con chiarezza, trasparenza e convenienza al momento della scelta. Ogni auto vien[redacted] sottoposta a più di 160 controlli per valutarne lo stato d'uso e le condizioni generali del veicolo [redacted] deve superare le verifiche severissim[redacted] previste sull'efficienza dei principali componenti.

Rientrano nel programma esclusivamente le auto ch[redacted] non hanno più di sei anni di vita o che, comunque, non hanno percorso più di [redacted] mila km. In più è previ[redacted] la sostituzione dell'auto [redacted] il cliente non [redacted] soddisfatto della scelta effettuata.

Solo poche concessionarie italiane [redacted]rono l'opportunità di acquistare queste vetture che rivoluzionano il concetto [redacted] auto usata. E sono proprio i giovani automobilisti, come quelli che sono intervenuti alla festa Autoexpert-Progetto, che richiedono sistemi sempre più chiari e vantaggiosi per l'acquisto dell'auto [redacted] un'attenzione particolare al rapporto qualità-prezzo della stessa.

Il marchio Autoexpert identifica perciò i punti vendita dei professionisti dell'auto, come da Progetto, dove si possono trovare i servizi [redacted] le garanzie di cui vi abbiamo parlato oltre all'organizzazione delle strutture e l'elevata preparazione del personale dedicato.

Per la festa il terrazzo della moderna concessionaria, abitualmente adibito a esposizione di auto, si è magicamente trasformato in una [redacted] [redacted] propria discoteca dove due DJ [redacted] radio RTL (tra le emittenti più ascoltate in Italia), Angelo Baiguini [redacted] Federico l'Olandese Volante, hanno coinvolto il pubblico con la loro simpatia [redacted] professionalità, proponendo i brani musicali (i cosiddetti tormentoni) più in voga in questa torrida estate.

«In tutta la mia carriera [redacted] DJ non mi era mai capitato di presentare [redacted] festa in [redacted] E'un fatto che non ha precedenti», ha detto sorridendo Federico a fine serata. Il terzo piano della conces[redacted] di Moncalieri, infatti, è stato allestito con consolle, riflettori colorati e stelle filanti oltre ai potentissimi amplificatori.

Foster, McDonald e Lavazza hanno contribuito al successo della festa, durante la quale il pubbli[redacted] ha avuto la possibilità di visitare lo spazio espositivo dedicato alle vetture certificate dall'ormai noto bollino di riconoscimento e scoprire che, acquistando un mez[redacted] con il marchio Autoexpert, viene fornita anche l'assistenza con [redacted] contratto di manutenzione e riparazione valido 12 mesi o 10 mila km, coperto da targa assistance in tutte le strade d'Europa. Tra uno sguardo incuriosito alle auto [redacted] un disco, giovani e meno giovani si sono divertiti moltissimo, grazie all'atmosfera creata dalle hostess che hanno lanciato dal palco centinaia di cappellini sponsorizzati Progetto.

Spettacolari i due bianchi e giganteschi palloni aerostatici (ben visibili in lontananza) che «galleggiavano» sul tetto della concessionaria, quasi a creare un effetto lunare.

La festa Autoexpert [redacted] dunque uscita dagli schemi di una rigida programmazione pubblicitaria, trasformandosi in un piacevole momento per vivere, in modo diverso, la realtà di un luogo preposto unicamente alla vendita di automobili.

E [redacted] a tutto ciò aggiungiamo il contesto elegante di questa nuova concessionaria Fiat e la posizione strategica nella quale è dislocata, facilmente raggiungibile sia dal centro che dalla cintura torinese, ecco spiegato il successo della manifestazione che (se ha causato disturbo ad alcuni, e ce ne scusiamo, ha nel contempo raggiunto l'obiettivo, quello di portare [redacted] festa in una zona nella quale raramente accadono manifestazioni del genere). E per questo, sicuramente, avrà un seguito anche nei prossimi mesi autunnali. Almeno è quanto si [redacted] augurati tutti gli intervenuti, a festa terminata, oltre la mezzanotte.

Da Progetto è nato dunque un nuovo punto d'incontro dove spettacolo, musica e divertimento faranno da contorno alle vetture Autoexpert esposte e dove i visitatori potranno sentirsi ancor di più a proprio agio.

PROGETTO HA APERTO UN NUOVO CAPITOLO SULLE ALTERNATIVE AL NUOVO.

Nuovo Centro dell'usato Autoexpert.

Sul fronte dell'usato Progetto è AUTOEXPERT: il nuovo marchio con cui Fiat Auto seleziona i Concessionari e propone al mercato il nuovo modo di acquistare l'usato identificato da 160 controlli eseguiti da Dekra Italia. Alle sedi di vendita Autoexpert di Chieri; Cambiano; Ciriè; Beinasco e di C.so Peschiera a Torino, si è aggiunta la nuova struttura di Via Moncenisio a Moncalieri. Nata per garantire alla clientela efficaci alternative al nuovo, attraverso la selezione, effettuata con estremo rigore, delle vetture più interessanti.

PROGETTO
Il nuovo modello di Concessionaria FIAT

Autoexpert
Tutto nuovo nell'usato

-CERTIFICAZIONE CON SISTEMA DEKRA Significa che la vostra auto è stata completamente revisionata e ha superato gli oltre 160 punti di controllo del sistema Dekra.
-UN ANNO DI COPERTURA GLOBALE Compreso nel prezzo, l'usato Autoexpert vi garantisce un esclusivo servizio di riparazione: vale in tutta Europa per un anno o 10.000 km, senza massimali e senza franchigia.
-15 GIORNI PER CAMBIARE IDEA Avete 15 giorni per restituire l'auto, in condizioni normali e con non più di 2.500 km, al Centro Autoexpert dove l'avete acquistata.
-ASSISTENZA SUBITO E DOVE SERVE Con una telefonata al numero verde 167-445588, Targa Assistance vi garantisce il servizio di assistenza in caso di guasto sulle strade di tutta Europa.
AUTOEXPERT È UN SERVIZIO TARGASERVICES.

SEDI PROGETTO Autoexpert

MONCALIERI (TO): *Via Moncenisio* *Tel. (011) 60.58.111*

BEINASCO (TO): *Str. Orbassano, 30* *Tel. (011) 349.89.53*

CIRIÈ (TO): *Strada Torino, 124* *Tel. (011) 921.66.66*

CHIERI (TO): *C.so Torino, 76* *Tel. (011) 942.24.22*

CAMBIANO (TO): *Strada Nazionale, 20* *Tel. (011) 945.72.00*

TORINO: *C.so Peschiera, 265* *Tel. (011) 332.727*

estate in CITTÀ

[redacted]

ZONA CENTRO
Al Dragone, via Pomba 4, t. 812.27.81; **Alle Mole**, via Verdi 10, t. 817.47.80; **Al Primo Piano**, via Po 20, t. 817.21.80; **Al vecchio Piemonte**, c.so Vinzaglio 21, t. 539.338; **Al 24**, via [redacted] 24, t. 812.29.81; **Arcadia**, Galleria Subalpina, t. 561.38.98; **Arcimboldo**, via Santa Chiara 54, t. 521.19.16; **Balbo**, via A. Doria 11, t. 839.5775; **Beutiful**, c.so Principe Oddone 80, t. 436.24.06; **Birreria Mazzini**, via Maz[redacted] 6/a, t. 562.17.59 (solo sera); **Brek**, p.za C. Felice 10, t. 534.556; **Burgertime**, via Amendola 8, t. 562.19.12; **Caffè Tabac Restaurant**, Murazzi Po 3, t. 812.33.81; **Caffè Conservatorio**, via Mazzini 12, t. 835.003; **Caffè Torino**, p. S. Carlo 204, t. 545.118; **Cannubi**, c.so Vinzaglio 17, t. 531.925; **C'era una volta**, c.so Vittorio 41, t. 655.498; **Chetam**, via T. Rossi, t. 542.510; **Coloal**, via Mercanti 7, t. 530.570; **Da Giovanni**, via Gioberti 24, t. 539.842; **Da Giuseppe**, via S. Massimo 34, t. 812.20.90; **Da [redacted] e Federico**, via M. Pietà 23, t. 535.880; **Della Rocca**, via [redacted] Rocca 22/b, t. 888.533; **Drive In**, via Berthollet 2, t. 669.2606; **Due Mondi**, via Saluzzo 3, t. 669.20.56; **El Centenario**, via Giancamano 3, t. 539.506; **Emporio**, via Avogadro 2, t. 562.90.26; **Emporio Gastronomico**, c.so V. Emanuele 68, t. 562.90.26; **Filo di Marianna**, via P. Tommaso 2, t. 669.23.65; **Finestre sul Po**, lungo Po Cadorna 1, t. 812.36.33; **Firenze**, via Ormea 1, t. 650.80.58; **Galante**, c.so [redacted] 15, t. 537757; **Gianfaldoni**, via Pastrengo 2, t. 517.5041; **Giglio**, [redacted] San Domenico 4, t. 436.50.21; **Kashmir**, via Gioberti 4, t. 562.73.91; **Il Ciclope**, via S. Francesco da Paola 46, t. 812.6119; **La Badessa**, [redacted] Vittorio 17, t. 835.940; **La Burla**, via Lagrange 22/a, t. 548.573; **La Caravella**, via Vasco 2, t. 839.51.05; **La Fila**, via P. Amedeo 3, t. 530.634; **Lagrange**, via Lagrange 42, t. 533.231; **L'Agrifoglio**, via A. Albertina 38, t. 837.064; **La Magnolia**, via Mercantini 6, t. 531.029; **La Marchesa**, via [redacted] 25, t. 86.87.657; **L'Angolo Greco**, c.so V. Emanuele 40, t. 888.855; **La Nuova Lampara**, via Doria 21, t. 812.74.03; **La Palma Bala**, c.so P. Eugenio 4, t. 431.08.16; **L'Arcimboldo**, via S. Chiara 54, t. 521.11.91; **La burla**, via Lagrange, t. 548.573; **La Smarrita**, via Battisti 17, t. 817.76.79; **La Taverna [redacted] Mercanti**, via dei Mercanti 28, t. 562.10.78; **L'Osto del Borghi Vel**, via Tasso 7, t. 436.48.43; **Lullaby**, via XX Settembre 6, t. 531.024; **L'uva**, c.so V. Emanuele 119, t. 543.473; **Maxi piatto**, via Passalacqua 4, t. 537.376; **McDonald's**, p.za Castello 59, t. 542.542; **Mon Ami**, via S. Dalmazzo 16, t. 538.288; **Non ti scordar di me**, c.so [redacted] t. 543414; [redacted] **Marino**, via Mazzini 25, t. 817.16.31; **Nuovo Rodi**, via Rodi 4, t. 562.98.28; **Osteria n. 1**, via Garibaldi 59, t. 561.10.28; **Paprika**, via Piana 1, t. 812.21.33; **Pastarito**, via Parini 7, t. 543.579; **Pastarito**, c.so Matteotti 3, t. 532.584; **Pastissima**, [redacted] Volta 8, t. 545896; **Pizzarito**, c.so Matteotti 3, t. 533.085; **Piatti**, c.so V. Emanuele 72, t. 535.759; **Plinio**, c.so S. [redacted] 10, t. 540.384; **Porto di Savona**, p.za Vittorio 2, t. 817.35.30; **Protheus**, via F. Calandra 8, t. 812.41.40; **Rendez-Vous**, c.so Vittorio 38, t. 887.666; **Risorgimento**, [redacted] Volta 3, t. 534.385; **Risorito**, c.so [redacted] 3, t. 533.065; **Saint Remy**, via A. Albertina 33, t. 885.707 (solo pranzo); **Samoa**, via Montebello 11, t. 817.47.13; **Speedy**, via Gramsci 3, t. 537.358; **Statuto**, p.za Statuto 17, t. 54.04.25; **Torino**, via S. Domenico 33, t. 521.30.86; **Trattoria Toscana**, via Rattazzi 5, t. 545.513; **Trattoria Viareggio**, via Montevecchio 10, t. 5620.274; **Vintage**, p.za Solferino 16, t. 535.948; **Xia**, via Parini 14, t. 542.540.
CINESI:
Du Cheng, via XX Settembre 62, t. 537.375; **Fu Hua**, via Bertola 24, t. 562.0174; **La Pagoda**, via Gioia 2, t. 539.897; **L'Amicizia**, via Arsenale 44, t. 517.61.54; **Mister Hu**, via Mercanti 16, t. 537.171; **Thai**, via Sacchi 4/C, t. 530.044.

SAN SALVARIO
[redacted]
Al gufo bianco, [redacted] Dante 128, t. 669.2577; **Al vecchio nostalgico**, via Saluzzo 17, t. 669.13.03; **Andirivieni**, p.za Nizza 77, t. 657.393 (solo cena); **Appennino Pistoiese**, via Nizza 69, t. 669.84.26; **Area Nova**, via M. Cristina 108, t. 664.74.11; [redacted] t. 657.457; **C'era una volta**, c.so Vittorio 41, t. 655498 (solo cena); **Chalet del Valentino**, viale Virgilio 25, t. 668.97.77; **Churrascaria**, via Nizza 23, t. 655.892; **Da Angelo e Lisa**, via Baretti 2, t. 669.92.29; **Da Cinzia**, via M. Cristina 185, t. 698.35.15; **Da Felice**, via Saluzzo 5, t. 650.54.30; **Delfino blu**, via Saluzzo 13, t. 311.50.80; **Giappone**, via Galliari 16, t. 650.52.18; **Il Filo di Marianna**, via P. Tommaso 2, t. 669.23.65; **Il Ghiguaro**, p.za Nizza 83, t. 669.89.35; **Il Vicolo**, via Gioia 3, t. 535233; **Imbarco Perosino**, viale Virgilio 53, t. 657.362; **La Sacrestia**, via Giacosa 2b, t. 655.455; **La Scaletta**, via P. Giuria 27, t. 655.763; **La Stadera**, via P. Giuria 35, t. 669.86.90 (solo cena); **L'Idrovolante**, viale Virgilio 105, t. 668.76.02; **Lucky Nugget Saloon**, c.so Vittorio 21, t. 6695059; **Mille Gusti**, c.so Bramante 25, t. 319.92.00; **Nuovo Abetone**, c.so Raffaello 0, t. 655.596; **Pasta e basta**, via M. Cristina 116, t. 696.33.42; **Stella del Sud**, via Nizza 31, t. 6699472.
CINESI:
Cheng Du, via Saluzzo 3, t. 669.87.40; **Kata Radja**, c.so Bramante 53, t. 698.34.61; **Porta di Drago**, via Nizza 100, t. 696.5400; **Portafortuna**, via Ormea 101, t. 669.28.83; **Take Away**, via M. Cristina 32/d, t. 669.24.16; **Tienain**, c.so Dante 82, t. 673.810.

[redacted]
SAN SECONDO
Aladino, via Morosini 4, t. 546.366; **Bon Pat**, via Gioberti 19, t. 530.881; **Cavera**, via Legnano 17, t. 530.470; **Crocetta**, via Marco Polo 21, t. 597.789; **La Conca**, via Assietta 4, t. 539.859; **La Margherita**, via Vespucci 53, t. 590.526; **La sorpresa**, via Massena 66, t. 593.519; **Lucullismo**, via Assietta 5, t. 535.723; **Marcello**, c.so Stati Uniti 4, t. 530.854; **Marco Polo**, via Marco Polo 38, t. 500.096; **Massena**, via Massena 82, t. 568.40.16; **Nuova Parigi**, c.so Rosselli 83, t. 318.49.17; **Paradiso**, [redacted] Sacchi 4, t. 530.044; **Torricelli**, [redacted] Torricelli 51, t. 599.814; **Tre colonne**, c.so Rosselli 1, t. 318.52.20; **Tropicana**, c.so Mediterraneo 84, t. 591.210.
CINESI:
Drago e Fenice, c.so Rosselli 80, t. 593.191; **Grande Oriente**, c.so Mediterraneo 128, t. 596.170; **Macao**, c.so Turati 9, t. 568.38.98; **Ou-Hua**, c.so G. Ferraris 144, t. 318.51.03.

SAN PAOLO
[redacted] **Bombay**, via Braccini 64, t. 385.59.43; **Giardino fiorito**, c.so Racconigi 223, t. 385.25.12; **I Forchettoni**, via San Paolo 52, t. 385.51.53; **La Lambada**, via Monginevro 29, t. 38.94.61; [redacted] **Custanza**, via Chiomonte 22, t. 383.51.85; **Pastarito**, via Frejus 12, t. 433.40.49; **R**[redacted]**lo**, via Monginevro 93, t. 385.25.13; **Serendip**, via Lombriasco 4, t. 433.22.10, (solo cena); **Silvestro**, c.so Trapani 110, t. 332.648; **Stenu**, c.so Peschiera 166, t. 386.317; **Universo**, c.so Peschiera 166, t. 385.84.74.
CINESI:
Bambù, c.so Peschiera 167, t. 385.24.84; **King Hua**, c.so Racconigi 30, t. 331.987; **La Rosa**, via Vigone 30, t. 447.43.43; **Porta d'oro**, via Monginevro 9, t. 385.20.58; **Terra d'Oriente**, via Monginevro 194, t. 705.815; **Ying Chun**, c.so Trapani 139/d, t. 385.810.

[redacted] - [redacted]
POZZO STRADA
[redacted] **Grassi**, via Grassi 9, t. 434.54.30; **Al solito posto**, via Asiago 53, t. 411.49.45; **Cristian**, via De Sanctis 88, t. 770.87.35; **D'Agostino**, via Pietro Cossa 79, t. 779.01.98; **Duchessa**, via D. Jolanda 7, t. 434.84.94; **Europa**, via Stelvio 22, t. 386.095; **I bassotti**, via Sall 2, t. 433.22.13; **La crota**, via Servais 95, t. 723.257; **Le Maschere**, via Vandalino 16, t. 72.89.28; **L'idea**, via Caldini 50, t. 433.23.45; **Linus**, via Luca della Robbia 24, t. 721.253; **L'opera**, via Thermignon 3, t. 714.234; **Mazzoni**, via P. d'Acaja 25, t. 434.54.26; **Mirò**, c.so M. Grappa 110, t. 771.00.31; **Parco Verde**, via M. Cristallo 2, t. 385.40.90; **Pastarito - Pizzarito**, c.so Trapani 16, t. 776.50.97; **San Domenico**, str. della Pronda 15, t. 701.674; **Sette tesori**, [redacted] Francia 131, t. 7412468; **Shinning**, via Issiglio 20, t. 385.51.15 (solo cena).
CINESI:
Chen Lon, via F. d'Acaja 35, telefono 434.54.41; **Di Yang**, c.so Brunelleschi 99, t. 705.464; **Hang Zhou**, c.so Francia 278, t. 779.09.97; **Xian**, via Bardonecchia 100, t. 771.44.49; **Yin Fa**, c.so Inghilterra 29, t. 447.29.52; **Ying Bin**, c.so Francia 456, t. 710.301.

[redacted]
I [redacted]

[redacted]
[redacted]
Al Centro, via Balbis 11, t. 489.763; **Alla Grupia**, via Rocciamelone 17, t. 771.40.51; [redacted] **Talismano**, strada Ghiacciaie 1, t. 740.441; **Au Lapin Agile**, via Ghemme 1/bis, t. 749.61.24; **Chassa**, via don Bosco 10, t. 484.568; **Da Gigi**, via Salbertrand 74, t. 749.36.16; **Etrusco**, [redacted] Cibrario 52, t. [redacted]; **Il Cappero**, c.so V. Emanuele 217, t. 771.4659; **L'Osteria del Capricorno**, via Ceva 41, t. 473.32.17; **Osteria del corso**, c.so R. Margherita 252, t. 480.665.
[redacted]
Capitol, c.so Svizzera 58, t. 740.140; **Drago d'Oro**, c.so Umbria 20, t. 484.065; **Hua Li Da**, via San Donato 7, t. 487.717; **Hang Zhou**, c.so Francia 278, t. 779.0897.

[redacted] - [redacted]
VANCHI[redacted]
Cadorna, largo Po Cadorna 1, t. 812.36.33; **Chez Salvatore**, p.za Repubblica 8, t. 521.22.69 (solo cena); **Città d'oro**, c.so Tortona 2, t. 812.65.30; [redacted] **Filippo**, c.so Belgio 96, t. 898.07.17; **Del ventaglio**, via Vanchiglia 16, t. 8124.258; **Florentia**, [redacted] S. Maurizio 61, t. 812.68.09; **Il Vesuvio**, via Vanchiglia 24, t. 817.3547; **Le due isole**, c.so R. Parco 161, t. 202.852; [redacted] **duo**, c.so R. Parco 24, t. 247.06.43; **Oriente**, via Vanchiglia 18, t. 882.711; **Osteria Parma vecchia**, via Bainasco 5, t. 859.323; **Otello**, c.so Belgio 114, t. 898.04.98; **Valenza**, [redacted] B. Dora 39, t. 521.39.14; **Vazza**, c.so [redacted] Febbraio 6, t. 521.47.45.
CINESI:
Dong Hua, c.so San Maurizio 25, t. 888.064; **Nanchino**, c.so Beccaria 2, t. 521.4060.

[redacted] D[redacted]
M.[redacted] - [redacted]
Al Barcaiolo, largo D. Chiesa 45, t. 273.30.79; **Al fuori di testa**, via Monterosa 125, t. 242.66.40; **Ciau Turin**, c.so G. Cesare 174, t. 205.07.48; **Costa Smeralda**, p.za Derna 248, t. 248.48.83; **Da Ivo**, c.so Novara 75, t. 852.606; **Dal Colonnello**, c.so Vercelli 21, t. 28.03.66; **Da Pietro**, c.so Vigevano 4, t. 248.12.85; **Del Buongustaio**, c.so Taranto 14, t. 246.32.84; **Del Grillo**, via Cuneo 8, t. 852.167; **Don Chisciotte**, c.so G. Cesare 132, t. 281.311; **Falco Rosso**, strada Settimo 30, t. 200.545; **Ferro [redacted] cavallo**, c.so Vercelli 487, t. [redacted] 421.86.60; **Fortin**, via D. Chiesa 8, t. 273.16.72; **Hosteria Sardegna**, c.so vercelli 369, t. 262.09.03; **Il Leone**, via Valdellatorre 120, t. 733.442; **Il Melo**, c[redacted] Vigevano 52, t. 850.483; **Il Rusticone**, c[redacted] G. Cesare 163, t. 242.0971; **Karaoke**, via Foligno 89, t. 212.025; **L'antica Napoli**, c.so G. Cesare 126, t. 852.084; **La Bella Italia**, via Verolengo 206, t. 739.95.55; **La Coccinella**, via Saorgio 85, t. 221.60.29; **La Lanterna**, via Lanzo 5, t. 226.20.96; **La Paella**, via Chatillon 45, t. 702.389; **La Pergola**, via Mondrone 9, t. [redacted], (solo [redacted]na); **La Reseda**, [redacted] Palermo 14, t. 857.074; **Les Roses**, via Giachino 71, t. 29.04.65; **La Vecchia Volpe**, c.so Vercelli 8, t. 850.346; **Locanda Botticelli**, strada dell'Arrivore 9, t. 242.20.12; **Mare e Felice**, via Foglizzo 8, t. 731.719; **Materozzo**, [redacted] Cesare 375, t. 262.12.58; **Mazza**, [redacted] G. Cesare 53, t. 851.430; **McDonald's**, c.so G. Cesare 397, t. 262.25.22; **Mille Perché**, c.so Toscana 95, t. 455.2700; **Monello**, c.so Potenza 100, t. 213.549; [redacted] **salette**, via Goito 7, t. 650.28.98; **Pastarito - Pizzarito**, c.so Vercelli 101, t. 248.89.22; **Sa Scrinzonata**, c.so Vercelli 369, t. 262.09.03; **Su Fogu**, via Martorelli 8, t. 852.049; **Vecchia volpe**, c.so Vercelli 8, t. 850.346; **Vecchio Aratro**, c.so Potenza 167, t. 731.671; [redacted], c.so Vercelli 129, t. 205.3482.
[redacted]
Canton, c.so Palermo 125, t. 237.400; **Città del Cielo**, via Brandizzo 2, t. 231.111; **Feli**[redacted], via Lanzo 43, t. 225.47.60; **Il rifugio del mondo**, via Stradella 234, t. 216.34.88; **Mei Li Hua**, largo Toscana 29, t. 216.17.35; **Mei Lin** c.so G. Cesare 61, t. 850.472; **Thailandia**, via Monterosa 125, t. 242.66.[redacted].

[redacted] - VAL SALICE
[redacted]
Accademia, c.so Casale 278, t. 898.15.37; **A la merenda sinoira**, p.za Hermada 12, t. 819.06.13; **Alberoni**, c.so Moncalieri 288, t. 661.54.33; **Al Bue Rosso**, c.so Casale 10, t. 819.13.93; [redacted] **quarto cerchio**, c.so Sicilia 12, t. 661.21.11; **Bastian Contrario**, strada [redacted] 102, t. 696.83.88; [redacted], strada Comunale [redacted] Margherita 163, t. 819.51.28; **Birilli**, strada Val San Martino 6, t. 819.05.67; **Calesso**, strada Val Salice 178, t. 660.14.95; **Calice di Pasqua**, strada Valsalice 178, t. 660.14.95; **Cantina Risso**, c.so Casale 79, [redacted] 819.55.31, (solo cena); [redacted] **Ciacci**, c.so Moncalieri 178, t. 661.48.00; **Ciacci**, c.so Chieri 48, t. 898.02.50; **Ciacolon**, viale XXV Aprile 11, t. [redacted]; **Cit Cavoret**, strada ai Ronchi 14, t. 661.28.48; **Cucco**, c.so Casale 89, t. 819.55.36; [redacted] **dei Francesi**, strada Pecetto 123, t. 861.03.97; **Gallo Bianco**, colle della Maddalena, t. 861.03.30; **Giudice**, strada Val Salice 78, t. 660.20.20; **Goffi**, c.so Casale 117, t. 819.08.19; **Goga mi goga**, strada del Campagnino 8, t. 8812.090 (solo cena); **Gran Corona**, c.so Moncalieri 502, t. 661.01.00; **Il Pavia**, viale Thovez 60, t. 660.20.50 (solo cena); **Nuova Italia**, strada Funicolare Superga 45, t. 898.01.39; **La Beccaccia**, [redacted] del Colle 14, t. 861.04.85; **La Cloche**, strada Traforo Pino 106, t. 899.42.13 (solo cena); **La Dentera**, c.so Casale 321, t. 898.71.06; **La Gondola**, c.so Moncalieri 190, t. 661.48.05; [redacted] **Griglia**, strada ai Ronchi 84, t. 661.29.20; **La Nuova Topia**, c.so [redacted] 478, t. 861.04.35; **La Taverna di Fra Fiusch**, via Beria 32, t. 860.8224; **Locanda Mongreno**, strada Mongreno 50, t. 898.04.17, (solo cena); [redacted] **Guozen**, c.so Casale 100, t. 819.57.29; **Osteria dell'Hermada**, p.za Hermada 10, t. 819.05.41; **Meridien**, via Grado 3, t. 661.50.03; **Osteria dell'amicizia**, [redacted] Casale 221, t. 899.36.39; **Parco Michelotti**, c.so Casale 93, t. 819.53.95; **Passatempo**, viale Thovez 6, t. 660.43.61; **Ponte Sassi**, p.za Pasini 3, t. 898.03.71; **Silos**, c.so Moncalieri 302, t. 661.02.03; **Ta**[redacted], c.so Casale 209/A, t. 899.02.71; **Trömlin**, via alla Parrocchia 7, t. 661.30.50, ([redacted] cena); **Villa Somis**, strada Val Pattonera 138, t. 661.46.26.
CINESI:
La Giunca, c.so Moncalieri 29, t. 660.47.70; **La Via [redacted] Seta**, [redacted] Casale 150, t. 819.05.57.

S. [redacted] - [redacted]
LINGOTTO
Al Fojot, c.so Orbassano 460, t. 311.10.25; [redacted] **Ghibellin Fuggiasco**, via Tunisi 50, t. 319.61.15; **Bella Bari**, c.so U. Sovietica 413, t. 619.71.48; **Benito**, c.so Siracusa, 142, t. 309.03.53; **Città giardino**, via G. Reni 171, t. 311.40.72; **Entremetier**, via Nizza 216, t. 667.04.13; **Delfino Blu**, c.so Orbassano 277, t. 311.50.80; **Il Gelso**, p.za Bozzolo 8, t. 663.70.17; **Il Porticciolo**, via Barletta 58, t. 321.601; **Il Quadrifoglio**, via Bene Vagienna 22, t. 35.26.20; **Il Quadrigoli**, c.so U. Sovietica 502, t. 347.28.95; **La Primavera**, c.so U. Sovietica 159, t. 319.42.84; **Imperia**, c.so U. Sovietica 445, t. 34.20.13; **La Bocca**, via Varazze 9, t. 696.44.38; **La Capricciosa**, via Genova 13, t. 696.50.00, **La Frasca**, via Ventimiglia 152, t. 696.53.11; **La Lupa**, via Tepice 8, t. 696.33.55; **La Smarrita**, c.so U.Sovietica 244, t. 317.96.57; **Marinaio**, via Genova 63, t. 664.71.01; **Marzo**, c.so Sira[redacted] 160, t. 309.30.68; **Paladini**, c.so U. Sovietica 411, t. 613.231; **Ronhua**, via Genova 34, t. 663.77.89; **S. Rita**, c.so Orbassano 98, t. 354.145; **Vecchia Europa**, via Gorizia 144, t. 322.200; **Vico Equense**, via Genova 99, t. 663.03.41.
CINESI:
Alla Vecchia Cina, via Tripoli 38, t. 324.12.84; **Baoying**, via Genova 106, t. 696.34.96; **Casa [redacted] Re**, [redacted] Veglia 12, t. 323.938; **Fu Li Hua**, c.so Orbassano 352, t. 311.00.77; [redacted] **Ying**, p.za Bengasi 15, t. 606.15.93; **Hua Dou Cheng**, c.so U. Sovietica 355, t. 612.760; **Jour [redacted] Nuit**, via Sarpi 69, t. 317.6454 (solo cena); **Mi-Hao**, c.so Lepanto 4, t. 319.76.22

I dati sono segnalati [redacted] proprietari. [redacted] comunque opportuno verificare [redacted] una telefonata se il locale è aperto.

Freak Antoni [redacted] Rivoli

[redacted]

Stasera a Collegno annullati i «Comediants» Domani chiude la Littizzetto

[redacted]

Si balla il liscio a Muovitipositivo in piazza d'Armi e anche al Parco Michelotti

BOLLETTINO [redacted]

Giovedì 30 Luglio

PREVISIONI
[redacted] e [redacted] d'Acosta, cielo irregolarmente nuvoloso con addensamenti pomeridiani sulle [redacted]ne [redacted]. Temperatura: in lieve aumento. Visibi[redacted] buona. Venti [redacted] meridionali

[redacted]

[redacted] CITTA'	
MASSIMA	29,7
MINIMA	18,3
UMIDITA' (ore 14)	47%

[redacted]	
FINO ALLE ORE 19	0 mm
TOTALE DI QUESTO MESE	82,9 mm
MEDIA (1913-1994)	55,6

Osservatorio Meteo Piazza d'Armi

[redacted]

MASSIMA	30,1	MINIMA	15,7
PRESSIONE ([redacted] 20)			[redacted] hPa

[redacted] mese ultimi 50 anni

MASSIMA	37,4	7 luglio 1952
MINIMA	8	7 luglio 1987

[redacted]

MASSIMA	26,9	MINIMA	20,1

[redacted]
IL SOLE: sorge alle ore 6 e 12 minuti; tramonta alle ore 20 e 59 minuti.
LA LUNA: si leva alle ore 13 e 4 minuti; cala domani alle ore 0 e 27 minuti.

- Primo quarto 1 luglio ore 21
- Luna piena 9 luglio ore 18
- Ultimo quarto [redacted] luglio ore 17
- Luna nuova 23 luglio ore 16
- Primo quarto 31 luglio ore 14

MERCURIO: brilla, di tonalità giallo-arancio, leggermente meno di Deneb.
[redacted] sorge in direzione Est-Nord-Est un'ora e 55 minuti prima del Sole.
[redacted] è, come Venere, nella parte centrale della costellazione dei Gemelli.
GIOVE: ci appare grande come una moneta da 500 [redacted] vista da 120 metri.
SATURNO: a 1375 milioni di km dalla Terra.
IL FENOMENO: oggi, alle ore 14 e 8 minuti, la Luna passa per il punto [redacted] sua [redacted] più lontano dalla Terra (apogeo), a 404.301 Km dal nostro pianeta.

[redacted]
I SERVIZI

[redacted]IE DI [redacted]
DI TURNO. Orario 7-19,30 Atrio stazione Porta Nuova
Orario 9-19,30 (12,30-15 battenti chiusi): via Vibò 17/B; corso Siracusa 98; via Falchera 69; via Nizza 183; piazza Gran Madre di Dio 1; via Tripoli 23; via Cristoforo Colombo 42; via Monginevro 178; corso Giambone 19; via Cernaia 14; corso Regina Margherita 114; corso Toscana 107; [redacted] Lecce 31; piazza Madama Cristina 14.
DI NOTTE. (19,30-9) corso Belgio 151/B, corso Vittorio Emanuele 66.
APERTA 24 ORE. Venaria, via Leonardo da Vinci 50 (Portici) aperta tutto l'anno festivi compresi.

[redacted]
Per conoscere gli indirizzi dei negozi [redacted] prima necessità [redacted] aperti [redacted] agosto, il [redacted] verde [redacted] Comune: 167.01.95.31

[redacted]
Torino - Aosta 0125 / 739585; **Torino - Piacenza** 167 - 806026; **Torino - [redacted]** 9183944; **Torino - Savona** 9713182; **[redacted] - Genova [redacted]** / 892.004.20; **Altre (inf)** 06 / 436.321.21.

[redacted]
Via Consolata 10, (8,30-15). Corso Racconigi [redacted] e corso Vercelli 15 con orario 8,30 - 13,15.

[redacted] IN [redacted]
Ambulanze: Elisoccorso 118; **Vigili del Fuoco** 115; **Polizia** 113; **Carabinieri** 112; **Aci** 116.

[redacted]
Autostazione [redacted] Inghilterra, inf. tel. 433.2525
Torino - [redacted] - Courmayeur: p. [redacted] Inghilterra: 8,15, Ivrea 9,45, Pont [redacted] Martin 10,12, St. Vincent 10,50, Aosta 11,30, Courmayeur 12,30. Altra partenza: 10,00; 12,15; 14,30; 16,30; 18,30.
Torino - Champoluc: p. [redacted] Inghilterra 6,20, Ivrea 7,30, Verres 8,30, Champoluc 9,55. Altre partenze da Torino: 8,15; 10,00; 12,30; 1,30; 16,30.
Torino - Cervinia: p. corso Inghilterra 8,15, Cervinia 12,30.
Torino - [redacted] (Casinò): [redacted] 14,30, a: 15,45; p. 20,30, a. 21,45.
Torino - Locana - Ceresole - Nivolet: inf. 167/217218, p. via Fiocchetto 23, ore 5,40, Locana 7,43, Ceresole 8,23. Festivi 7,05. Altre partenze 17,05 solo feriale.
Torino - Sestriere: inf. tel 311.2411 p. corso Inghilterra 7,30, Pinerolo 8,30, Sestriere 10,00. Altre partenze [redacted] Torino 8,30; 13,15; 16,35.

IN [redacted] AL[redacted]
p. corso Inghilterra, inf. tel. 311.16.16
Torino - [redacted]ni: p. corso Inghilterra 7,00, Asti 8,10, Milano Marittima 12,23, Cesenatico 12,40, Bellaria 12,55, Rimini 13,30, Riccione 13,50, Cattolica 14,05, Gabicce 14,15.
Torino - Lidi Ferraresi: informazioni al telefono 311.16.16, partenza da corso Inghilterra 7,00, Ferrara 12,30, Comacchio 13,50, Lido Spina 14,00, Porto Garibaldi 14,10, Pomposa 14,20, Lido Nazioni 14,25, Lido Volano 14,35.

[redacted]
Le partenze sono dall'autostazione di [redacted] Inghilterra. Per informazioni, telefono 011-538.967
Torino - [redacted]: lunedì, mercoledì e venerdì partenza ore 20,00, arrivo 10,15 [redacted] giorno successivo.
Torino - Madrid: mercoledì e venerdì partenza ore 20,00, arrivo [redacted] 20,00 del giorno successivo.
Torino - Budapest: m[redacted] e [redacted]bato partenza ore 12,00, arrivo ore 7,00 [redacted] giorno successivo.
Torino - Londra: lunedì, mercoledì, venerdì, sabato e domenica partenza [redacted] ore 21,15, [redacted] 16,30 del giorno successivo.
Torino - Parigi: lunedì, mercoledì, venerdì, sabato [redacted] domenica partenza [redacted] 21,15, arrivo [redacted] 6,00 del giorno successivo.

[redacted]
IL [redacted]

CONTRATTO: [redacted] ♠ DA SUD

LA LICITA: SUD	[redacted]	[redacted]	EST
1♠	[redacted]	2♠	PASSO
2♦	PASSO	3♠	PASSO
4♠	FINE		

LA SMAZZATA COMPLETA:

```
              ♠ [redacted]
              ♡ A K J 4
              ◇ 6 4
              ♣ A 8 5 2
♠ 7 4 2                     ♠ 6 5
♡ 10 5 3          N         ♡ Q 9 8
◇ A Q 10        O   E       ◇ J 9 7 3
♣ Q J 10 7        S         ♣ K 9 6 3
              ♠ A K J 9 3
              ♡ 7 6 2
              ◇ K 8 5 3
              ♣ 4
```

Ovest attacca con la Q ♣, Nord vince con l'Asso, Est segue con il 9 e Sud con il 4. Sud conta di aver 8 prese a disposizione: 5 atout, 2 ♥(AK) e l'Asso di ♣. La difesa possiede una vincente di ♦. Al secondo giro Sud potrebbe giocare ♦ verso il K e, se vincesse la presa, ripetendo il seme, potrebbe in seguito tagliare la terza ♦ al morto. Se il K ♦ non vincesse la presa (Asso in Ovest) Sud realizzerebbe 10 prese se la difesa provasse a incassare una ♣: il giocante taglierebbe in mano e rigiocando ♦ aprirebbe la strada a 2 tagli al morto. Una difesa logica da parte di Ovest (suggerita anche dalla licita: Sud è mancato con 5+ ♠ e 4+ ♦ e l'eventuale presa a ♣ non sarebbe differibile) sarebbe: prendere a ♦ e rigiocare atout limitando ad un solo taglio le prese in più del giocante. Sud potrebbe però ancora sperare nella riuscita dell'impasse a ♥ e/o sulla ipotetica divisione 3-3 dei resti del palo con 4 carte di ♦ in Ovest. In tale caso Est, in presa con la Q di ♥, non potendo incassare la quarta ♦ franca, dovrebbe giocare atout o ♣ e Sud, vinta la presa, otterrebbe [redacted] 10 prese del contratto. Il totale di questa linea [redacted] gioco vale circa 80% a favore, ma fallirebbe nella smazzata reale. C'è qualcosa di meglio? Sì. Contate di avere 3 vincenti certe tra ♥ e ♣, realizzando 7 prese in atout manterreste il contratto. Tagliando le 3 ♣ di Nord e, successivamente, la quarta carta [redacted] cuori con le atout di [redacted] le ♣ del morto (Q 10 8) fornirebbero le prese mancanti.

Proviamo: A ♣ e [redacted] tagliata in mano con il 3. ♥ per l'Asso e ♣ tagliata con l'Asso di atout, ancora ♥ per il K e ♣ tagliata con il K. A questo punto le prese realizzate sono 6 (A K di ♥, A di ♣ e 3 carte tagliate con A K 3 di at[redacted]. Rigiocate la terza carta di ♥ per la presa di Est che, per il meglio, torna atout. Vincete il ritorno al morto e da lì muovete ♥ per il taglio di J di ♠. Notate come sia stato necessario, per avere il [redacted] al morto e realizzare il quarto taglio di mano, tagliare le ♣ con A K di atout. Questa linea di gioco fallirebbe solo con un resto 5-1 del palo di ♥: circa 85% [redacted] probabilità a favore. Nel formulare un piano [redacted] gioco ricordate [redacted] verificare [redacted] volte e ipotizzate anche strategie apparentemente controproducenti come quella messa in atto: i tagli dalla parte lunga. Con un fit 5-3 realizzando 3 o più tagli dalla parte lunga si ottengono prese addizionali. Occorre però considerare la qualità delle atout rimaste (nel nostro caso Nord con Q 10 8) per non affrancare prese agli avversari. Cercate di accorgervi se la strategia sia compatibile con l'[redacted]. Nel nostro caso Ovest avrebbe potuto porre un ostacolo a Sud attaccando in atout: in tale caso il gioco "a morto rovesciato" non avrebbe avuto possibilità di essere realizzato. Avendo A Q 10 dietro alle ♦ dichiarate da Sud e 3 piccole atout non sarebbe stata follia attaccare a ♦ nonostante la sequenza a ♣.

IL PROBLEMA SUCCESSIVO

LA LICITA: [redacted]	[redacted]	[redacted]	EST
[redacted]	PASSO	[redacted]	FINE

OVEST ATTACCA 2 ♥

```
♠ K J 6                     ♠ A Q 10 3
♡ J 6             N         ♡ A K
◇ A J 7 2       O   E       ◇ K 8 4
♣ 10 8 5 3        S         ♣ J 9 4 2
```

Vincete la prima presa [redacted] il K. Come continuate?

(A cura di TONI MORTAROTTI & ANDREA BURATTI)

[redacted]
GLI [redacted]

[redacted] [redacted]
[redacted] Collegno è stato annullato per problemi tecnici lo spettacolo in programma questa [redacted] il cartellone [redacted] «Ad Ovest di paperino», dove avrebbe dovuto esibirsi la compagnia catalana dei Comediants [redacted] «Antologhia». Ultima [redacted] della rassegna, dunque, domani, sempre al parco Dalla Chiesa, con Luciana Littizzetto, e al termine festa con il Teatro Tascabile di Bergamo, significativa [redacted] del teatro [redacted] strada, che presenterà «Sogni vagabondi».
Alle 21,30 a Muovitipositivo, [redacted] piazza Cavalieri di Vittorio Veneto, concerto rock dei [redacted] Da Leon. Alle 21 anche [redacted] palchetto [redacted] dalle 23 nello spa[redacted] discoteca ci sarà il dj Lupo.
[redacted] 20,30 al Parco Michelotti, ex zoo in corso Casale, ballo [redacted] palchetto per la programmazione «Tra cultura e ballo liscio». Alle 21,30 allestimento teatrale [redacted] «Il bugiardo» [redacted] Goldoni, a cura della Luna nel Po.
Alle 21 [redacted] parco La Tesoriera, in corso Francia 192, concerto di Dario Lombardo e Andrea Scaglianni.
Alle 21,30 alla Cascina Giaione, in [redacted] Guido Reni 102, spettacolo di cabaret con il Duo [redacted] Picche «Scalafascio».
Alle [redacted] Venaria, nell'Arena centro, musica con la Latin Prestige [redacted]
Alle 22 ai Giardini Reali consueto appuntamento jazz con Alessandro Minetto Quartet.
Alle 21,30 al Mausoleo Bela Rosin, strada Castello di Mirafiori, laboratorio teatrale con Eugenio Allegri «Pubblico e attori creano ogni giorno [redacted] nuovo spettacolo».
CINEMA. Alle 17 e [redacted] 20,40 al Centrale «Totò che visse due volte» [redacted] Ciprì e Maresco; [redacted] 18,45 e alle 22,30 «Tano da morire» di Torre. Alle 22 [redacted] Doria «Carne tremula» di Almodóvar. Alle 22 all'Arena Metropolis, viale Boiardo, «Il collezionista» di Fleder. Alle 22 allo stadio del parco Ruffini, in corso Siracusa, «Qualcosa è cambiato» di Brooks. [redacted] 22 al parco Colonnetti «Il quinto elemento» di Besson. Alle 22, in via Maria Vittoria 7, «Paradiso perduto» di Cuaron. Alle 21,30 a Settimo, via Don [redacted]les, «L'uomo che viene da lontano» [redacted] Gallu. Alle 21,30 a Ciriè, in via Rosmini 3, «Il collezionista». Alle 21,45 a Rivalta, parco [redacted] Monastero, «Anastasia» di Bluth. Alle 22 a Alpignano, campo sportivo Allende, «Starship Troopers - Fanteria nello spazio» di Verhoeven. [redacted] 22 a Rivoli, parco Salvemini, «Mr. Bean, l'ultima catastrofe». Alle 22 [redacted] Pia[redacted] [redacted] Manzoni 7, «La vita è bella» [redacted] Benigni.

[redacted]
Alle 21,30 al Cafè Neruda, in via Giachino 16/g, concerto di Alberto Cesa & Cantovivo (canto popolare e combat folk).
Alle 21,30 al «Gazebo» dei Giardini Sambuy, [redacted] piazza Carlo Felice, recital di canzoni piemontesi «Mia [redacted] Torino» con Dino Lattanzio.
Alle 21 al Parco del Fungo [redacted] Rivoli, Cascine Vica in via Assisi, spettacolo di Freak Antoni & Dandy Bestia; ci sarà anche la band rock «Cuore di scimmia».
Alle [redacted] all'Arnold Pub [redacted] Moncalieri, strada Baraude 7/4, performance cabarettistica di Claudio Fois «W le vacanze», con gli interventi dei comici Pippo Romano, il Mago Elias, Fabrizio Fontana e [redacted] coppia Marco [redacted] Mauro.

MOTOROLA 8700
Autonomia Stand by 60h. Peso 210g.
Carica batterie veloce da viaggio.
499.000

PHILIPS DIGA
Autonomia Stand by 70h. Peso 158g.
Ampio display. Copritastiera.
L.289.000

NELLE VERSIONI 70-85

MOTOROLA STAR TAC
Autonomia Stand by 40h.
Ultraleggero.
ESCLUSIVO

PANASONIC G 600
Display grafico. Peso 128g.
1 Batteria al litio. Vibracall.
L.649.000
Acc. L.249.000 + 4 x L.100.000

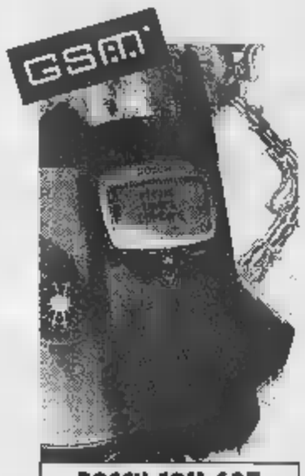

BOSCH COM 607
Autonomia Stand by 80h.
Peso 161g.
L.399.000

MITSUBISHI MT 20
Batteria 40h Stand by. Peso 230g.
Con sportellino
L.269.000

ERICSSON GF 788
Autonomia Stand by 60h. Peso 135g.
Flip Protezione. Batteria.
L.989.000

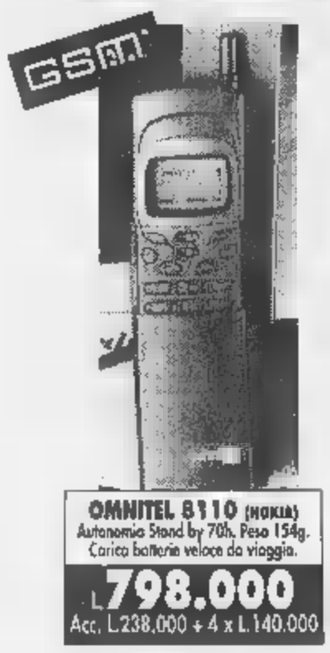

OMNITEL 8110 (NOKIA)
Autonomia Stand by 70h. Peso 154g.
Carica batteria veloce da viaggio.
L.798.000
Acc. L.238.000 + 4 x L.140.000

ERICSSON GA 628
Autonomia Stand by 83h. Peso 210g.
50 Numeri in memoria. 11 Suonerie.
L.430.000

MOTOROLA D 920
DUAL BAND

L.390.000
Acc. L.110.000 + 4 x L.70.000

ATTIVAZIONE IMMEDIATA TIM E OMNITEL

CENTRI CONVENIENZA

Gallenca

GRUPPO GET

LIBERO RICARICABILE QUI LO TROVI!

ERICSSON GF 768
Autonomia Stand by 60h. Peso 135g.
Flip Protezione tastiera.
L.859.000
Acc. L.259.000 + 4 x L.150.000

NOKIA 5110 FACILE
Autonomia Stand by 40h. Peso 187g.
L.490.000
Acc. L.90.000 + 4 x L.100.000

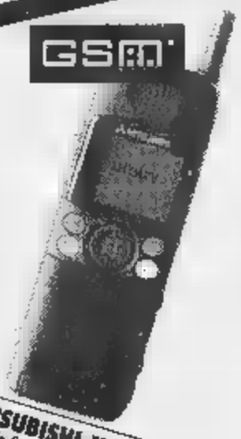

MITSUBISHI MT 30
Autonomia Stand by 55h. Peso 170g.
Sportello copritastiera. 255 Memorie.
L.369.000
Acc. L.49.000 + 4 x L.80.000

PHILIPS GENIE
Autonomia Stand by 80h. Peso 99g.
250 Memorie. Batterie al Litio.
L.749.000
+4

ERICSSON GH 688
Autonomia Stand by 40h. Peso 160g.
Display 3 Linee. Caricabatterie.
L.569.000

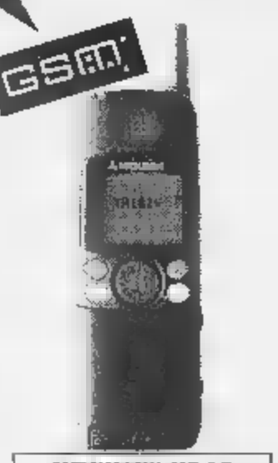

MITSUBISHI MT 35
Autonomia Stand by 40h. Peso 170g.
Sportello copritastiera. Vibracall.
469.000
x L.90.000

NOKIA 6110
Autonomia Stand by 270h. Peso 137g.
Batteria al litio.
L.869.000
Acc. L. + x L

MOTOROLA 8900
DUAL BAND

SIEMENS SPECIAL
Autonomia Stand by 30h. Peso 165g.
Batterie al Litio.
L.299.000

MOTOROLA D 470
Autonomia Stand by 60h. Peso 225g.
Flip protezione tastiera.
L.289.000

ERICSSON SH 888 DUAL BAND
L.1.099.000

PREZZI VALIDI S.E. & O. FINO AD ESAURIMENTO SCORTE. LE ILLUSTRAZIONI PRESENTATE HANNO VALORE PURAMENTE INDICATIVO EFFETTUATA COMUNICAZIONE EX LEGGE 80

SONO FINALMENTE INIZIATI I GLI ECCEZIONALI...

SALDISSIMI

Autoradio front. estraibile a L. 49.000
Computer a PREZZI DI SALDO!
Videoregistratori 2 Testine L. 269.000
TVColor 14" SCART a L. 259.000
Videocamere da L. 699.000

CENTRI CONVENIENZA Gallenca GRUPPO GET

TORINO VIA S.DOMINICO, 44 C TEL. 4373366 Ric.Aut.
CHIERI CENTRO COMMERCIALE "IL GIRASOLE" TEL. 947118
MONCALIERI VIA VITTIME DI BOLOGNA 19/12 TEL. 6459

Ma gli accusati replicano: facciamo il nostro dovere

Ciriè, medici contro vigili

«Auto multate anche in casi urgenti»

CIRIE'. Camici bianchi contro Polizia municipale. E a Ciriè si [redacted] l'attrito che dura da diverso tempo. Sotto [redacted] ci sono proprio i «civich» che, [redacted] do alcuni medici di base, appioppperebbero con troppa facilità contravvenzioni alle loro auto parcheggiate in spazi di fortuna per [redacted] dai malati. «Noi facciamo il nostro dovere - precisano subito gli agenti -. Se una macchina crea dei problemi alla circolazione, possiamo anche attendere qualche istante, poi, ci atteniamo alle leggi e stacchiamo la multa».

A sollevare la questione ci ha pensato la dottoressa Luisa Campanella. «Avevo parcheggiato in piazza San Giovanni senza causare [redacted] tipo di intralcio - racconta la donna -. Sono scesa, ho raggiunto il malato e, dopo averlo soccorso, sono ritornata all'auto». Aggiunge: «Tutto in meno [redacted] cinque minuti e i vigili stavano infilando la multa sul parabrezza nonostante il contrassegno di app[redacted] all'Ordine dei medici fosse ben visibile sul cruscotto. Ho cercato di giustificarmi, tornavo da una visita domiciliare urgente, ma è stato tutto inutile». Spesso [redacted] nemmeno inoltrare il ricorso alla prefettura per l'archiviazione della pratica. «Alcune volte - dicono i medici - viene accolto, ma c'è il rischio, altissimo, che ci troviamo costretti [redacted] pagare anche la maggiorazione».

L'assessore alla Viabilità del Comune di Ciriè **Paolo Ballesio**

I «civich», dal canto loro, ribattono: «Spesso, mentre stiamo lavorando, siamo soggetti a battute di pessimo gusto da parte di alcuni medici: "Vi auguriamo di spendere tutto in medicine" - ci dicono - o addirittura ci prevedono un infarto». Getta acqua sul fuoco il dott. Ciro Spiezio, rappresentante sindacale dei medici di base di zona. «C'incontreremo molto presto per discutere della questione; probabilmente prepareremo un documento [redacted] e chiederemo d'incontrare gli amministratori - spiega Spiezio -. Il problema di Ciriè è identico a quello di altre città; per risolverlo basta un po' di bu[redacted] volontà». Si dichiara disponibile per ogni chiarimento anche l'assessore alla Viabilità del comune di Ciriè, Paolo Ballesio, che difende l'operato dei vigili, ma sostiene anche «che i medici impegnati nelle visite d'urgenza non dovrebbero avere questo tipo di intoppi». **[g. gia.]**

I capigruppo parlano del city manager

«Caso Vaciago» tregua balneare

Caso Vaciago, atto quarto. Sulla nomina dell'ex direttore delle Poste a nuovo city manager, ieri pomeriggio le polemiche (almeno sul fronte della maggioranza) si sono un po' placate. Durante la riunione dei capigruppo con il sindaco Valentino Castellani [redacted] l'assessore Paolo Peveraro, infatti, i toni accesi delle giornate scorse si sono in parte smorzati.

Il primo cittadino ha illustrato la procedura seguita (e le ragioni per le quali la maggioranza [redacted] messa [redacted] parte del progetto) sottolineando che, così come prevede la legge, [redacted] nomina [redacted] direttore generale è competenza esclusiva del primo cittadino. E mentre l'assessore Peveraro confermava l'impostazione prevista dalla delibera per l'affidamento dell'incarico di ricerca del city manager, Rosolen (capogruppo rc) ribatteva: «Non abbiamo motivo di [redacted] credere alla buona fede del sindaco, ma resta il fatto che nel predisporre quella delibera gli uffici hanno [redacted] pessimo servizio al primo cittadino». Il documento comunque [redacted] verrà riscritto, [redacted] richiesto nei giorni scorsi da parte dell'opposizione: unanime nel definire, al contrario, «molto insoddisfacente l'incontro».

Daniele Cantore (capogruppo di Forza Italia) ha spiegato che il sindaco «non ha chiarito i dubbi espressi sulla delibera [redacted] affidamento di incarico alla società Paradigma. Continuiamo ad essere convinti che la sua formulazione sia frutto o di incapacità amministrativa o ben calcolata astuzia politica». E ha poi aggiunto: «Speriamo di non essere [redacted] ulteriormente presi in giro e attendiamo gli sviluppi della vicenda». Paolo Chiavarino (cdu), infine, ha sottolineato [redacted] volta i dubbi espressi in passato: «Perché non avete contattato altre società? Perché solo un nominativo? Non ci sono dubbi. Almeno quella delibera va riscritta». **[e. min.]**

IN BREVE

[redacted]

[redacted] base dell'elisoccorso [redacted] l'Ospedale Maggiore

NOVARA. La base dell'elisoccorso troverà ospitalità in via Generali, vicino alla caserma dei vigili del fuoco, a tre minuti d'ambulanza dalla struttura sanitaria. Il servizio prevenzione e si[redacted] dell'Asl 13 non consente infatti la presenza del serbatoio di carburante all'interno del «Maggiore». Così oggi i rifornimenti avvengono grazie ad un'autocisterna da 1000 litri che fa il pieno al velivolo del 118 ogni volta che [redacted].

Per il commissario dell'azienda, Pierbaldi Airoldi, quella [redacted] via Generali sarà comunque una base «provvisoria». Quella definitiva dovrebbe sorgere nel nuovo ospedale cittadino per il quale sarà avviato un progetto di fattibilità. [redacted] costo preventivato è di 350 miliar[redacted] lire.

[redacted] «Togliete le erbacce»

BIELLA. Il [redacted] delle erbacce che invadono le strade statali [redacted] metto[redacted] a rischio la vita degli utenti (un ciclista [redacted] morto travolto da un'auto per scartare [redacted] macchia di rovi) si allarga: il sindaco di Zubiena, Franco Verdoia, ha intimato all'Anas di provvedere ai lavori di manutenzione: «In [redacted] contrario sarò costretto a rivolgermi [redacted] magistrato».

[redacted] direzione Enel [redacted] ne va da Imperia

IMPERIA. Prima è [redacted] trasferita la sede amministrativa dell'Usl, poi quella della Telecom, ora cambia città anche la direzione Enel (si sposta nel Savonese). Ora c'è chi si interroga sul destino di Imperia: Rifondazione ieri ha inviato una lettera al sindaco [redacted] al prefetto chiedendo il massimo impegno per frenare queste operazioni.

Bomba d'aereo [redacted] Valsusa [redacted] e [redacted] in tilt

VALSUSA. Problemi di traffico sulle strade della Bassa Valsusa a partire dalle [redacted] e fino alle 17 di oggi quando gli artificieri avranno disinnescato una bomba di aereo rinvenuta a Rivoli. Chi arriva da Torino [redacted] percorre l'Autofrejus dovrà uscire allo svincolo di Collegno-Pianezza (è consigliato anche per chi arriva dalla tangenziale Sud di Torino), per imboccare la statale 24. Gli automobilisti che raggiungeranno Rivoli da corso Susa potranno imboccare via Alpignano in direzione della statale 24 o corso De Gasperi. Meno disagi per chi scende dalla Valle di Susa. Dalla statale 25 i mezzi verranno dirottati sulla parallela da corso D'Oria, mentre sulla A 32 l'uscita obbligatoria è allo svincolo di Almese. I passeggeri della linea ferroviaria Torino-Modane scenderanno dai vagoni per salire sugli autobus navetta nel tratto tra Avigliana e Alpignano.

Appello dei genitori del giovane sparito nel Soana

«[redacted] ritrovare il corpo di [redacted] figlio»

BORGARO. «Non possiamo rassegnarci. Vogliamo ritrovare il corpo di nostro figlio». Guerrino Viale e la moglie Maria Teresa [redacted] riescono a darsi pace. Da quella maledetta [redacted] del 24 maggio continuano a sperare di ritrovare il corpo di Piero, 22 anni, precipitato, con l'auto, nel torrente Soana, dopo un volo di 70 metri. Invano. È così Guerrino e la moglie hanno lanciato ieri un disperato appello: «A tutti. Anche [redacted] semplici cittadini che frequentano le rive [redacted] Soana e dell'Orco. [redacted] soprattutto alle autorità, al prefetto [redacted] ai sindaci dei Comuni della zona. Bisogna battere il torrente ora che l'acqua [redacted] bassa. Dalla metà [redacted] agosto il livello si alzerà e diventerà ancora più difficile anche solo sperare». Guerrino Viale e la moglie sono nello studio del loro avvocato Roberto Mattei. «Abbiamo fatto di tutto finora. Ma abbiamo bisogno [redacted] aiuto». Guerrino, con [redacted] figlio Andrea militare a Pinerolo (per lui hanno chiesto un congedo straordinario al presidente Scalfaro) hanno ripercorso [redacted] volte il corso di quel torrente, hanno trovato numerosi indumenti di Piero, pantaloni, giacca [redacted] vento, telefonino. Ma il corpo sembra dissolto nel nulla. Il padre: «Tre giorni dopo l'incidente c'è stata la piena e il Soana è diventato impetuoso. Ci sono cascate e anfratti dove è impossibile arrivare. Lo hanno cercato i sommozzatori della Protezione civile. Tutto inutile».

Cessione [redacted] Cazzola

[redacted]

Expo 2000, la società mista pubblica-privata che gestisce l'attività fieristica a Torino, al Lingotto, disporrà la valutazione del valore dei propri rami d'impresa. Lo ha deciso ieri il consiglio di amministrazione della società, [redacted] proposta dei partner privati. L'iniziativa prende spunto dalla possibilità di una cessione del ramo fieristico all'imprenditore bolognese Alfredo Cazzola, che ha sottoscritto [redacted] preliminare con la Fiat per l'acquisizione del centro fieristico del Lingotto. Risulta, inoltre, che Cazzola - che al Lingotto organizza già il Salone dell'auto - vorrebbe poter disporre anche della gestione delle attività fieristiche. La questione sarà riesaminata nell'assemblea dei soci di Expo 2000 che si terrà dopo la pausa estiva.

Blitz a Moncalieri

[redacted]

Li hanno trovati in alloggi sovraffollati, in condizioni igieniche precarie: marocchini, [redacted] galesi, nigeriane e [redacted] palestinese, accampati in un condominio [redacted] ridosso della sopraelevata della tangenziale, in piazza del Pieno 3, [redacted] Borgo Mercato di Moncalieri. In tutto 15 extracomunitari clandestini, controllati durante un blitz dei carabinieri e dei vigili urbani. Nell'operazione, scattata l'altro ieri nelle prime ore del mattino, sono stati impiegati cani antidroga [redacted] e un elicottero dei carabinieri. Sette extracomunitari [redacted] stati colpiti da decreto di espulsione, da eseguire entro 15 giorni. Mentre agli altri clandestini non [redacted] stato possibile notificare i decreti di espulsione.

Sedi della Provincia

I quattro circondari [redacted]

I quattro Circondari istituiti dalla Provincia (sedi staccate dell'amministrazione) possono rilasciare ora anche licenze di pesca e caccia, autorizzazioni all'allevamento della fauna selvatica e acquisire le opzioni dei cacciatori sulla forma venatoria prescelta. Con questo decentramento i cittadini n[redacted] saranno più costretti a recarsi per ogni pratica negli uffici di via Lagrange 2, a Torino. Questi gli indirizzi dei quattro Circondari.

Lanzo: via Umberto I n. 7, tel. 0123-320600. Ivrea: via Jervis n. 22, tel. 0125.634066. Pinerolo: via Dei Rochis n. 12, presso Istituto Marie Curie, tel. 0121-393205. Susa: [redacted] Couvert n. 21, tel. 0122-633115. Gli uffici sono aperti dal lunedì al venerdì, agosto compreso, dalle 9 alle 12 e dalle 14 alle 16.

[redacted] Finanza [redacted] extracomunitari

CUNEO. Un «blitz» del Nucleo mobile della Compagnia della Guardia di Finanza del capoluogo ha portato all'espulsione di undici extracomunitari clandestini - tutti albanesi - e alla denuncia di una donna di Fossano, M. P., accusata di [redacted] favorito la permanenza illegale dando loro lavoro. Gli albanesi sono stati trovati in una cascina isolata.

Casinò, per [redacted] gestione rispunta la Valmon

SAINT-VINCENT. Dopo il «no» della Regione alla proposta di gestione del Casinò fatta dalla «Finopar» dei fratelli Lefebvre, [redacted] ricandida la «Valmon», società che non aveva partecipato all'appalto cominciato nel 1991. L'azienda presieduta da Umberto Lillaz, valdostano emigrato [redacted] Venezuela a fare il banchiere, ha inviato [redacted] domanda all'amministrazione regionale.

GSM

Per gli abbonati GSM TIM, gli Stati Uniti sono più facili e vicini. Mantenendo il vostro numero e la vostra SIM Card, oggi potete chiamare ed essere chiamati anche in molti stati USA.

Il servizio USA TIM [redacted] disponibile nei seguenti stati:

STATI	CITTÀ
Connecticut	Bristol, Hartford, Norwich, Windsor
Delaware	Milford, Wilmington
District of Columbia	Washington
Florida	Miami, Key Biscane, Palm Beach
Maryland	Baltimora, Cambridge, Salisbury
Massachusetts	Boston, Gloucester, Lexington, Springfield
New Hampshire	Manchester, Nashua, Portsmouth, Rochester, Salem
New Jersey	Atlantic City, Jersey City, Pleasantville, Trenton
New York	New York City, Albany, Long Island
Pennsylvania	Allentown, Harrisburg, Philadelphia
Rhode Island	Cranston, Johnston, Newport, Providence
Virginia	Martinsburg, Winchester, Harrisonburg

Quelle sopraelencate [redacted] le principali città in [redacted] disponibile [redacted] servizio.

Con una telefonata potete noleggiare* un cellulare compatibile con lo standard statunitense (PCS 1900), che vi verrà recapitato in 24 ore (casa, ufficio, aeroporto). Informatevi sul servizio USA TIM al 167-011777 dal lunedì al sabato (8.30/19.00). Buon viaggio.

*Per noleggiare il telefonino è necessario essere intestatari [redacted] una carta [redacted] credito.

TIM

La vita migliora

RITROVI

BEVERLY HILLS - Santhià: il salotto del liscio 0161-935.243 questa sera orchestra spettacolo Carlo e i Pierrots nel giardino estivo ballo latino con ballerini cubani e a mezzanotte spaghettata omaggio per tutti.
CHALET: 66.99.777: ore 15,30-21,30.
CLUB 84: 15,30 Orsini Band. 21 Liscia [redacted] by Antonello Group.
DU PARC: "La Terrazza" 521.5275 sì ballo [redacted] In [redacted] tavolozza [redacted] colori, fiori, luci ore 21 Edo Punto.
FEMINA BAR: via Pomba 7, To, Tel. 812.73.95. Oggi show dal vivo con le più sexy pornostars internazionali Sissy Montero Magella. Per il tuo addio al celibato ns. ultima novità table dance serv. rist. gruppi spett. 17,45-23,45.
GARDEN COTTAGES: 560.34.43 h. 15 Laura c'è. h. 21 dettagli di stile.
LE ROI: Giardino ore 21 Dopo 70 anni il divertimento continua.
PATIO + INVIDIA: [redacted], [redacted] 22,30.

LUNEDÌ **tuttosoldi**

MERCOLEDÌ **tuttoscienze**

GIOVEDÌ **tuttolibri**

I supplementi de **LA STAMPA**
Una settimana ricca di tutto

DOMANI AL SUPERGIORNALE

DOMANI AL REPOSI 1 2 3 4 MULTISALA

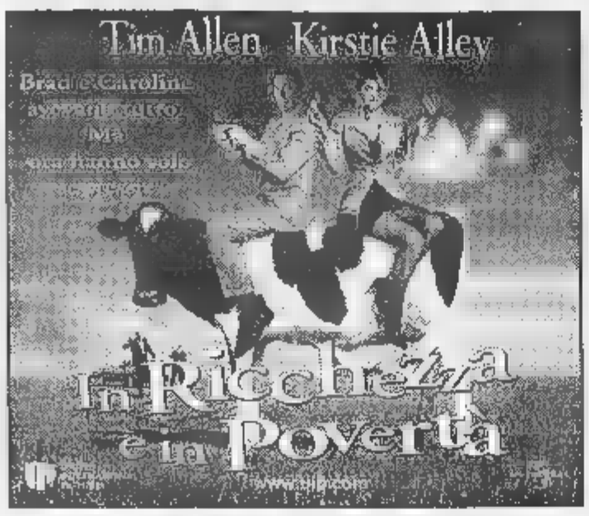

SCEGLI IL CINEMA

narcomafie è distribuito presso le principali librerie ed edicole
Abbonamento annuo L. 50.000 da versare sul c/c 155101
intestato a Gruppo Abele Periodici - via Giolitti 21 - 10123 Torino

Nulla educa alla democrazia più dell'esercizio della democrazia.

Norberto Bobbio
Verso la Seconda Repubblica

«Documenti e testimonianze» 3
pp. XVIII-206, L. 25.000

Gli abbonati a «La Stampa» hanno diritto a uno sconto del 20% acquistando il volume presso il Salone di via Roma 80 a Torino o richiedendolo contrassegno all'Editrice La Stampa, Ufficio «Edizioni librerie», via Marenco 32, 10126 Torino (fax 011-6568.933)

I VOLUMI DE «LA STAMPA», [redacted] E GRANDI OPERE, SONO [redacted] NELLE MIGLIORI LIBRERIE

LE TV PRIVATE

TELESTAR
8.25 Dalle 9 alle 5 Telefilm; 8.50 Working it out; 9.20 True colors Telefilm; 9.55 Amichevolmente con... ; 12.00 Musica insieme; 14.00 Tg 9; 19.00 Working it out; 19.30 True colors Telefilm; 20.00 Tg 9; 20.30 **Ciak si spara** Film-tv; 22.30 Amichevolmente con....

TELECUPOLE
7.30 Tg 4 ; 8.05 Mattinata con Telecupole; 12.00 Il paese di cuccagna Varietà; 12.30 A gentile richiesta; 19.30 Tg4; 20.00 Il paese di cuccagna Varietà; 20.30 Film; 22.30 Tg 4; 24.00 Le auto della settimana.

TORINO TV
7.45 Reporter; 8.00 T. S. I. grandi documentari della tv svizzera; 9.00 Reporter; [redacted] Rubrica di cinema; 10.30 Reporter; [redacted].15 Rubrica automobilistica; 14.20 Rubrica di cinema; 15.30 Reporter; 17.15 T. S. I., grandi documentari della televisione svizzera; 22.30 Rubrica di cinema; 23.15 Rubrica automobilistica.

[redacted]
10.00 Vacanze istruzioni per l'uso; 12.30 Tg7; 13.05 Cartoni animati; 14.00 China beach Telefilm; 15.10 Telecity per voi; 17.30 Tg rosa; 18.00 Una famiglia americana Telefilm; 19.00 Tg7; 19.30 Cartoni animati; 20.40 **Rag. Arturo de Fonti Bancario** Film; 22.45 Seven show; 23.45 Vacanze, istruzioni per l'uso.

[redacted]DOGGRUPPO
7.15 Videonotizie; 8.00 Cartoni animati; 8.30 Auto expò; 9.00 FBI Telefilm; 12.00 Andiamo al cinema; 13.00 Cartoni animati; 13.30 Auto expò; 14.00 Numeri del lotto con Marco; 15.00 The box; 18.00 Fun tv; 19.30 Videonotizie; 20.00 Cartoni animati; 20.30 Videonotizie; 21.00 FBI Telefilm; 22.00 Storia dei mondiali di calcio; 22.30 Videonotizie.

PRIMANTENNA
13.00 Le auto della settimana; 14.55 Videocane; 15.55 Crazy dance; 18.30 Cartoni animati; 19.30 Tg sera; 20.05 Le auto della settimana; 22.00 Hard Trek; 22.30 Tg diario I fatti del giorno; 23.45 Le auto della settimana.

QUARTA RETE TV
8.30 Maria Telenovela; [redacted] Spazio Infinito; 10.45 Affari d'oro; 13.00 Maria Telenovela; 14.00 Match music machine; 14.30 Affari d'oro; 16.00 Le auto della settimana; 19.30 Tg 4; 20.45 Le ragazze del drive in; 22.30 Hotel Candid Camera; 23.15 Erotica; 24.00 Le auto della settimana; 1.45 Match music machine.

TELETIME
9.30 Tg Time; 11.00 Trasmissione di cartomanzia; 12.30 Romagna mia estate; 18.30 Incontri; 18.00 Ultim'ora; 18.00 Auto oggi; 19.20 Tg Time; 21.00 Armanach Piemontèis; 22.20 Tg Time; 23.00 Made in Italy; 0.30 Teletime by night.

QUINTA RETE
13.30 Telefilm; 14.30 Musicale; 15.30 Documentario; 17.00 Musicalmente tre; 18.15 La storia del rock; 18.45 Sprint Rubrica; 19.10 Tg nazionale; 20.05 Corsa tris; [redacted].30 **Uragano** [redacted] **Bermude** Film; 22.30 Telegiornale; 23.05 Corsa tris; 23.30 Auto d'oggi.

[redacted]ODEON TV
7.45 Reporter; 18.30 Tg generation; 18.45 Vitù sottosopra la Tivù; 19.00 Dopos[redacted]; 19.15 Motown; [redacted] Rush finale; 19.30 Il regionale; 20.00 Territorio Italiano Doc.; 20.45 **Un adorabile Canaglia** Film; 22.30 Il regionale; 23.30 La città dei motori; 24.00 Skipper.

RETE CANAVESE
19.30 Telegiornale; 20.00 Matrimonio proibito Telenovela; 20.40 Fun Tv; 22.30 Telegiornale; 23.00 Le auto della settimana.

[redacted]RETE
7.00 Cartoni; 12.30 Telefilm; 13.30 Cartoni; 19.00 Made in Italy; 19.30 Cartoni; 20.00 Made in Italy; 20.30 Ballando sotto le stelle ; 22.30 Auto d'oggi; 23.15 Film.

[redacted].P.
8.00 Le auto della settimana; 9.00 Teleshopping; 13.00 Fun tv; 13.15 Vivere Torino; 13.30 Pagine di città; 14.00 Le auto della settimana; 18.20 Arte e arte; 18.[redacted] Le auto della settimana; 19.35 Pagine di città; 19.45 Monitor; 20.05 Vivere Torino; 20.40 **La costola di Adamo** Film; 22.20 Vivere Torino; 22.30 Teleshopping; 23.15 Le auto della settimana; 24.00 Teleshopping; 0.40 Monitor; 0.55 Vivere Torino.

RETE 7
6.30 J Tv; 11.45 Telefilm; 12.45 Informa 7; 13.00 Telefilm; 15.25 La ragazza del domani Telefilm; 19.00 Auto d'oggi; 20.10 Emissero sud Telefilm; 20.40 **La ragazza della salina** Film; 22.30 Vol; 22.40 Informa 7; 23.00 Vol; 24.00 Informa 7.

TELESUBALPINA
9.00 **La fuga di Tarzan** Film; 10.30 I luoghi dello spirito; 12.00 La legge di McLain Telefilm; 13.00 Tenete O'Hara Telefilm; 13.50 Il regionale; 14.00 Cartoni animati; 16.15 Il regionale; 16.30 **Il volto della paura** Film; 19.00 I segreti del mondo animale Doc.; 19.30 Il regionale; 20.00 Tg 2000; 20.45 **Un pugno di polvere** Film; 22.30 Pietre vive; 23.00 Il regionale.

TAI 9
9.00 **La fuga di Tarzan** Film; 10.30 I luoghi dello spirito; 12.00 La legge di McLain Telefilm; 13.00 Tenete O'Hara Telefilm; 13.50 Il regionale; 14.00 Cartoni animati; 16.15 Il regionale; 16.30 **Il volto della paura** Film; 19.00 I segreti del mondo animale Doc.; 19.30 Il regionale; 20.00 Tg 2000; 20.45 **Un pugno di polvere** Film; 22.30 Pietre vive; 23.00 Il regionale.

[redacted] 21
[redacted].00 Tg 21; 19.30 Veronica, il volto dell'amore Telenovela; 20.25 Vicino alla gente; 20.30 Attraverso l'Italia; 21.30 Le auto della settimana; 22.30 Televendite (Tel. 0124/513613); 23.30 Tg 21.

TELE ALPI
12.40 Alpilme (anche alle 18.00, 22.00, 24.00); 14.00 Le auto della settimana; 18.00 Istruzione per l'uso; 19.40 Le auto della settimana; 20.45 L'albero della cuccagna; 23.45 Le auto della settimana.

TELESTUDIO
9.00 **Parliamo dolcemente** Film; 11.00 [redacted]-telfilm; 13.15 Ruote [redacted] pista; 13.45 Corsa tris; 14.15 La signora [redacted] rosa Telenovela; 14.45 Doc.; 16.00 Rivediamoli insieme; 19.30 Telegiornale; 20.10 Muoviamoci bene; 20.45 [redacted]**o lui assunta lei** Film; 22.30 Telegiornale; 22.45 Oroscopo; 23.30 Auto d'oggi.

[redacted]
7.00 Telegiornale - Oroscopo; [redacted] JTV; 10.15 Film; 12.00 JTV; 14.[redacted] Telefilm; 15.00 Film; 16.30 Film; 18.00 JTV; 20.15 [redacted] **de' fratelli de' coltelli** Film; 22.10 Telegiornale; 22.30 Auto d'oggi Rubrica di motori; 23.15 Parliamone; 0.20 Telegiornale.

Eventuali errori e variazioni nei programmi sono causati dalla non tempestiva comunicazione delle emittenti

SALDI • SALDI • SALDI • SALDI • SALDI • SALDI • SALDI • SALDI • SALDI • SALDI • SALDI • SALDI • SALDI

SALDI - SALDI

Facciamo un Saldo da Milanesio!

Troverete SALDI VERI e vantaggiosi su tutti gli articoli estivi

www.milanesiosport.com - E-mail: milanesiosport@quisaffari.it

MILANESIO Sport

• CORSO [redacted] - TEL. 011 [redacted] - FAX 011.[redacted] - ORARIO: [redacted]
• VIA BOTTICELLI, 34 - [redacted] 31 - TORINO - TEL. [redacted] - FAX 011.20.18.51 - ORARIO CONTINUATO: DAL MARTEDÌ AL SABATO [redacted]
• CORSO SAVONA, [redacted] - MONCALIERI - TEL. [redacted] - FAX 011.[redacted] - ORARIO CONTINUATO: DAL MARTEDÌ AL SABATO [redacted]

TRAME

A cura di CRISTINA CACCIA

L'ANGOLO [redacted] Thriller. Jack Moore è un avvocato americano a Pechino per affari: una mattina, si sveglia con a fianco il cadavere della ragazza con cui aveva trascorso la notte. **[Ambrosio 1, Arlecchino]**

[redacted] Drammatico. Con il cult [redacted] Kubrick ritorna nei cinema la madre di tutti i film sulla violenza metropolitana. Malcolm McDowell impersona Alex, giovane a capo di una banda di coetanei, la terribile gang dei Drughi. **[Reposi 1]**

[redacted] DEL DIAVOLO. Drammatico. [redacted] Keanu Reeves [redacted] un avvocato rampante che va a lavorare per un rinomato studio legale guidato da Al Pacino. **[Kong]**

[redacted] Thriller erotico. Il nuovo [redacted] di Pedro Almodóvar racconta la storia d'amore [redacted] sbandato di periferia e un'italiana altoborghese. **[Doria]**

CODICE MERCURY. Azione. Simon, bambino autistico [redacted] anni, riesce a decodificare un codice militare segretissimo. E' quanto [redacted] perché i [redacted] segreti lo considerino una minaccia nazionale e decidano di eliminarlo. Uccidono i suoi genitori, ma [redacted] riesce a scappare. A proteggerlo c'è Bruce Willis, l'agente Fbi svelto di mano e di cervello. **[Ambrosio [redacted]**

CONVERSAZIONI PRIVATE. Drammatico. Scritto da Ingmar Bergman, il film diretto da Liv Ullmann è ambientato negli Anni Venti e s'incentra sulla [redacted] dell'infelice Anna, donna sposata, che s'innamora di uno studente di teologia più giovane di lei, e fa [redacted] tutto per sedurlo. S'inizia [redacted] relazione clandestina appassionante, finché la donna [redacted] incontra un pastore che la invita alla confessione. **[Lilliput]**

COMMANDMENTS. Commedia. La storia di Giobbe a Manhattan, [redacted] un [redacted] colpito da una serie [redacted] tragedie: la moglie incinta che affoga, la casa travolta da una tromba d'aria, il licenziamento immotivato. E quando sale su un tetto per inveire contro Dio, pure un fulmine che lo colpisce. Decide così di violare ad uno a uno tutti i comandamenti. **[Reposi [redacted]**

DEEP IMPACT. Fantascienza. Un'enorme cometa si sta per abbattere sulla T[redacted]: il nostro pianeta [redacted] pericolo. Per scongiu[redacted] viene spedita [redacted] co[redacted] un'astronave [redacted] armi atomiche, con l'obiettivo di distruggere [redacted] stella, o di deviarne il percorso. **[Reposi 3]**

FOTOGRAFANDO I FANTASMI. Atmosfe[redacted]. Inghilterra dopo la prima guerra mondiale. In [redacted] clima di spiritualità morbosa, il giovane fotografo Castle ha perso la moglie in un incidente. La moglie [redacted] vicario va a trovarlo, e gli mostra alcune fotografie presa [redacted] suo giardino, che secondo lei sono di fantasmi. Il giovane ci va, cercando il fantasma della moglie, per rivederla. Nel cast anche Ben Kingsley, nei panni del vicario. **[Ambrosio 2]**

FULL [redacted] Commedia. Un [redacted] di disoccupati [redacted] Sheffield che più eterogeneo non si può dà vita, per sbarcare il luna[redacted] e sopravvivere, a uno spettacolo [redacted] spogliarello: tra problemi della loro vita privata, crisi matrimoniali, e attesa dell'«evento». **[Eliseo [redacted]**

[redacted] GRANDE LEBOWSKI. Commedia gialla. Lebowski, detective pigro [redacted] eccentrico, viene sottratto al suo passatempo preferito, il bowling, e coinvolto in una complicata vicenda di rapimenti. Dei fratelli Cohen, nel cast la coppia Jeff Bridges e John Goodman. **[Eliseo Grande]**

L.A. CONFIDENTIAL. Poliziesco. California, Anni [redacted]: [redacted] imprese d'un trio [redacted] poliziotti [redacted] diversi. **[Eliseo Rosso]**

[redacted] DEL [redacted] DESIDERIO. Commedia. Due giovani cercano l'uomo giusto: lei è incinta ma vuole lasciare il fidanzato, lui è un omosessuale appena abbandonato dal partner. **[Empire]**

I SAPORI [redacted] VITA. Commedia. Il [redacted] vita? [redacted] complicazioni sentimentali, naturalmente. **[King]**

[redacted] Azione. Scandalo sexy per il presidente degli Usa: siamo in tempo [redacted] elezioni, ed è [redacted] sviare l'attenzione dei media. Gli specialisti in comunicazione si inventano una guerra. **[Erba [redacted]**

STRADE PERDUTE. Drammatico. L'ultimo lavoro di David Lynch comincia [redacted] un sassofonista che scopre di venir ripreso, di notte, da una telecamera. **[Erba 1]**

TANO DA MORIRE. Musical. Colore, ironia, [redacted]: il film-fenomeno dell'esordiente Roberta Torre, mette in musica (la firma è di [redacted] D'Angelo) [redacted] mafia e i suoi personaggi. **[Centrale]**

TITANIC. Drammatico. Il naufragio [redacted] Titanic e la storia d'amore tra due giovani di classi sociali diverse. Il film pluripremiato di Cameron, che ha lanciato nell'Olimpo delle stelle hollywoodiane Leonardo DiCaprio. **[Faro]**

IL TOCCO DEL MALE. Thriller. Due poliziotti, John Hobbes e il collega Jonesy, riescono ad arrestare un pericoloso serial killer, che [redacted] commesso ben 18 omicidi, e assistono alla [redacted] esecuzione. Tempo dopo, ecco che incomincia una nuova serie di omicidi, che assomigliano a quelli del giustiziato. Il tenente Stanton sospetta che l'autore dei delitti sia uno [redacted] suoi stessi uomini, Hobbes è convinto che si tratti di qualcosa di sovrannaturale, e [redacted] rivolge a un insegnante di teologia. **[Reposi 2]**

TOTO' [redacted] VISSE DUE VOLTE. Grottesco. Nel discusso film di Cipri e Maresco: capimafia, poveri cristi, ultime cene e desola[redacted] esistenziale. **[Centrale]**

TORINO: «AD OVEST DI PAPERINO»

Nosei, «cantore calvo» inventa musica e parole e fa il verso ai cantautori

Stefano Nosei è tornato a Torino dopo [redacted] anni [redacted] abbandono, ospite martedì sera [redacted] cartellone «Ad Ovest [redacted] Paperino», e pur già pronti [redacted] anticipazioni sul [redacted] spettacolo, non a caso intitolato «Il cantore calvo», e ben consci del [redacted] passato artistico, che ha sempre legato la parodia [redacted] musica, forse non ci aspettavamo un concerto punto e basta. Nel senso che Stefano Nosei non ha abbandonato un solo minuto la chitarra, né fatto a meno della gran bella voce, per reinterpretare il mondo canzonettistico italico e internazionale, dagli Anni Sessanta ai giorni nostri. Vero [redacted] che il collegare hit su hit diventa un simpatico spunto per percorrere stagioni e memorie di più generazioni, però non è che lasci grandi segni nell'immaginario aggiungere al ripescato leit-motiv «Anime mia» di mortacci tua» o offrire «Una rotonda in montagna».

Divertente comunque l'idea del recuperare lo strumento juke-box, archivio di storie da bar e pilota di un percorso a zig [redacted] fra [redacted] abitudini e le mode e i finti culti, evocati su una [redacted]na coloratissima grazie a una luminosa macchina della musica a gettoni affiancata da mega-33 giri. E le selezioni si sono diffuse attraverso l'ugola di Nosei, il cui pensiero si è poi inserito fra una ritornello e l'altro, intrufolandosi [redacted] cantautorato tutto e non solo. Così il pubblico si è divertito a canticchiare e a battere il tempo e a indovinare i titoli delle canzoni sul verso fatto a De Gregori [redacted] ora l'uomo cannolo, [redacted] l'enorme culone passò», a [redacted] André [redacted] l'endovena spesso conduce a soddisfare le proprie voglie», a Ron «Il gigante e l'aspirina/disinfetta cicatrici e la si sniffa [redacted] gli amici», fino all'ormai davvero massacrato Masini. Brano su brano Stefano Nosei ha detto la [redacted] sullo sport e gli additivi, sulle banalità della moda, sui ricordi di un'infanzia [redacted] zainetti e nemmeno turbo-scarpe da ginnastica, sulla Tv. Fino alla clonazione, con la ricerca a tutti i costi del clone Flock da affiancare al ministro Flick. Di migliore effetto la storiella nata sulle note degli Oasis e la reinvenzione dell'Inno [redacted] Mameli, che grazie a spiccicati Branduardi e Concato ha tirato fuori un «nell'elmo di Scipio gli gnomi fan festa/quest'erba di Scipio un po' mi manda fuori di testa».

Tiziana Platzer

PRIME VISIONI

LOCALE CON ARIA CONDIZIONATA — ACCESSO HANDICAP

[redacted] 200 c.so G. Cesare 67, tel. 011.856.521. CHIUSO PER FERIE.

[redacted] A 400 c.so G. Cesare 67, tel. 011.856.521. CHIU[redacted] PER [redacted].

[redacted] MULTISALA I c. Vittorio 52, tel. 011.547.007. **L'angolo rosso**, con R. Gere. Or.: 15,30; 17,45; 20; 22,30. Ingr. pom. 7000; cinecard 5000; sera 12.000, cinecard 10.000. ●●●

AMBROSIO MULTISALA 2 c. Vittorio 52, tel. 011.547.007. **Fotografa[redacted] i fantasmi.** Or.: 16; 18,10; 20,20; 22,30. Ingr. pom. 7000; cinecard 5000; [redacted] 12.000, cinecard 10.000.

AMBROSIO MULTISALA 3 c. Vittorio 52, tel. 011.547.007. **Codice Mercury.** Or.: 16; 18,10; 20,20; 22,30. Ingr. [redacted] 7000; cinecard 5000; sera 12.000, cinecard 10.000. ●●●

ARLECCHINO c. Sommeiller [redacted], tel. 011.581.71.90. **L'angolo [redacted]**, regia di J. Avnet, [redacted] R. Gere, B. Ling. Or.: 15,30; 17,50; 20,10; 22,30. Ingr. pom. 7000; sera 11.000. ●●●

[redacted] via San Dalmazzo 24, [redacted] 011.540.605. RIPOSO.

CENTRALE via C. Alberto 27, tel. 011.540.110. **Totò [redacted] [redacted].** Or.: 17; 20,40. [redacted] **morire**, [redacted] R. Torre. Or.: 18,45; 22,30. Ingr. 7000; rid. Alace 5000.

C. C[redacted] 1 v. Garibaldi 32/E, tel. 011.436.07.23. CHIUSO PER FERIE.

C. CHAPLIN 2 [redacted] Garibaldi 32/E, tel. 011.436.07.23. CHIUSO PER FERIE.

[redacted] corso G. Cesare [redacted], tel. 011.232.029. CHIUSO PER FERIE.

[redacted] via Goito 5, t. 011.650.71.00. CHIUSO [redacted] FERIE.

[redacted] v. Gramsci 9, t. 011.542.422. **Carne tremula**, regia [redacted]. Almodóvar con F. [redacted] Or. 16,30; 18,30; 20,30; 22,30. Ingr. pom. 7000; sera 11.000. ●●●

ELISEO GRANDE piazza Sabotino, tel. 011.447.5241. **[redacted] grande [redacted]** J. Coen. Or.: 16,15; 18,25; 20,35; 22,45. Ingr. pom. 7000; sera 11.000. ●●●●

ELISEO BLU piazza Sabotino, [redacted] 011.447.52.41. **Full Monty** di P. Cattaneo con R. Carlyle. Or.: 16,15; 18,20; 20,25; 22,30. Ingr. pom. 7000; sera 11.000. ●[redacted]

ELISEO ROSSO p. Sabotino, tel. 011.447.52.41. **L.A. Confidential**, di C. Hanson con K. Spacey, K. Basinger. Or.: 16,30; 20; 22,30. Ingr. pom. 7000; [redacted] 11.000. ●[redacted]

EMPIRE p. V. Veneto 5, tel. 011.817.1642. **L'oggetto del mio desiderio**, regia [redacted]. Hytner. V.M. 14. Or.: 20,20; 22,30. Ingr. pom. 7000; sera 11.000; Alace 6000.

ERBA 1 c. Moncalieri 241, tel. 011.661.54.47. **[redacted] perdute**, di D. Lynch con [redacted]. Pullman, P. Arquette. Viet. min. [redacted]. Or.: 19,50; 22,30. Ingr. 11.000; rid. 8000. ●●●

[redacted] c. Moncalieri 241, tel. 011.661.54.47. **Sesso e potere**, di B. Levinson con R. De Niro, D. Hoffman. Or.: 20,30; 22,30. Ingr. 11.000; rid. [redacted]

ETOILE via Buozzi ang. v. Roma, tel. 011.530.353. CHIUSO PER FERIE.

FARO via Po 30, tel. 011.817.33.23. **Titanic**, di J. Cameron con L. DiCaprio, K. Winslet. Or.: 21. Ingr. 11.000; rid. 8000. ●●●●

[redacted] c.so Trapani 57, tel. 011.385.20.57. CHIUSO PER FERIE.

IDEAL [redacted]. Beccaria 4, tel. 011.521.43.16. CHIUSO PER FERIE.

KING via Po 21, tel. 011.812.5996. **I sapori della vita**, di G. Tillman jr., con V. L. Williams, V. A. Fox. Viet. [redacted] 14. Or.: 20; 22,30. Ingr. 11.000; Alace [redacted]. ●●

KONG via S. Teresa 5, tel. 011.534.614. **L'avvocato [redacted] [redacted]** Taylor Hackford con Al Pacino, K. Reeves. Or.: 19; 22. [redacted] 11.000; Alace 5000.

LILLIPUT via XX Settembre 15 bis, tel. 011.537.100. **Conversazioni private**, regia Liv Ul[redacted]. Or.: 15,30; 17,50; 20,10; 22,30. Ingr. pom. 7000; sera 11.000. ●●●

LUX Galleria San Federico, tel. 011.541.283. CHIUSO PER FERIE.

[redacted] 1 v. Montebello 8, t. 011.817.1048. CHIUSO PER FERIE.

[redacted] 1 v. Pomba 7, [redacted] 011.812.4173. CHIUSO PER FERIE.

NAZIONALE 2 [redacted] Pomba 7, t. 011.812.41.73. CHIUSO [redacted] FERIE.

[redacted] 1 via Arsenale 31, tel. 011.532.448. CHIUSO PER FERIE.

[redacted] via Arsenale 31, tel. 011.532.448. CHIUSO PER FERIE.

REPOSI 1 via XX Settembre 15, tel. 011.531.400. **Arancia meccanica**, regia S. Kubrick. Or.: 15; 17,30; 20; 22,30. Ingr. pom. 7000, sera 11.000. ●●●●

REPOSI 2 via XX [redacted] 15, tel. 011.531.400. **Il tocco [redacted]**, di G. Hoblit, con [redacted]. Washington. Or.: 15,30; 17,50; 20,10; 22,30. Ingr. pom. 7000; sera 11.000. ●●●

LISTA TORNABUONI consiglia: ●●●● BELLO; ●●● INTERESSANTE/DIVERTENTE; ●● MEDIOCRE; ● BRUTTO

REPOSI 3 via [redacted] Settembre 15, tel. 011.531.400. **Deep impact**, regia Mimi Leder. Or.: 15,15; 17,40; 20,05; 22,30. [redacted] pom. 7000; sera 11.000. ●●●

REPOSI 4 via XX Settembre 15, tel. 011.531.400. **Commandments**, regia Daniel Taplitz. Or.: 15,30; 17,15; 19; 20,45; 22,30. Ingr. pom. 7000; sera 11.000. ●●

ROMANO Gall. Subalpina, tel. 011.562.0145. CHIUSO PER FERIE.

STUDIO RITZ v. Acqui 2, tel. 011.819.01.50. CHIUSO PER FERIE.

VALENTINO I Teatro Nuovo, [redacted] M. D'Azeglio 17, tel. 011.650.02.00. CHIUSO [redacted] FERIE.

VITTORIA via Roma 336, tel. 011.562.1789. CHIUSO PER [redacted].

ALTRE VISIONI

AGNELLI v. P. Sarpi 111/A. tel. 011-612.136. RIPOSO. Riapertura a [redacted].

FREGOLI piazza [redacted] Giulia 2 bis, tel. 011-812.23.12. Chiuso per ferie. Riapertura il [redacted] settembre.

[redacted] c. [redacted]. Cesare 80, tel. 011-284.134. [redacted].

ARENA METROPOLIS - Torino Esposizioni viale Boiardo 24, [redacted], tel. 011-535.529. **Il collezionista.** Ore 22.

ARENA CORTILE S. FILIPPO v. [redacted]. Vittoria 5, tel. 011-541.138. **[redacted] perduta**, regia A. Cuaron con E. Hawke, R. De Niro. Lire [redacted].

ARENA [redacted] RUFFINI viale Hughes (Stadio Ruffini), tel. 011-815.42.58. **Il quinto elemento.** [redacted] 22. Ingr. 8000, rid. giorni [redacted] card 5000, anteprime [redacted].

LUCI ROSSE

[redacted] via Sacchi 18. Tel. 011-562.12.93. **Erotico [redacted] testa di [redacted]** Rocco Siffredi, Barbarella. Or.: ap. 14,30, ult. 22,30. Da lun. a ven. interi 8000, rid. 7000, anziani 5000.

[redacted]ORA via Chiesa della Salute 77/b, tel. 011-210.985 - 290.071. Oggi spettacoli hard core dal vivo con le più famose e giovani por[redacted] film ore 16-21. Or. spett.: 17,30; 22,30. Aria condiz. V. min. 18 anni.

[redacted] PUSSICAT c. P. Oddone 31. Tel. 011-484.621. Prima visione. **[redacted] in provincia [redacted]** Valli. Orario: fer. ap. 10,30, ult. 22,30; fest. ap. 14,30, ult. 22,30.

HOLLYWOOD c. R. Margherita 106. [redacted]. 011-521.23.65. **Colpo [redacted] a Porno-street**, [redacted] Angelica Bella, Luana Borgia. Or.: feriali no stop dalle 10,30, ult. 24; festivo ap. 14,30, ultimo [redacted].

MAFFEI via P. Tommaso 5. Tel. 011-655.334. **Per tutti i gusti** con Daniela Della Tor[redacted]. Apertura [redacted] 14,30, ult. 22,30; feriali apertura [redacted] 10,30, ult. 22,30.

[redacted] via [redacted]. Tommaso [redacted]. Tel. 011-650.54.70. Rass. mogli in vacanza: **[redacted] nel [redacted] privato.** Or.: ap. 10,30, ult. 22,30. Festivi ap. ore 14,30, ult. 22,30. Fine settimana spettacoli dal vivo.

[redacted] [redacted] Regina Margherita 123, tel. 011-436.20.92. **Sesso alle [redacted] chio.** Or.: ap. 15; ult. 22,30.

[redacted] BLUE via San Donato 40. Telefono 011-487.765. **[redacted] matrigna ninfomane** con Petra Gastona, Tania. Or.: [redacted] 15; ult. 22,30. Ingr. 7000.

SPEZIA [redacted] Nizza 170. [redacted] 011-698.36.17. **Dentro il vulcano,** con Rocco Siffredi, Luana Borgia. Or.: ap. 15; ult. 22,30. Da lunedì a venerdì ingresso 8000; rid. 7000; anziani 5000.

[redacted] via [redacted] Tel. 011-749.2907. **Appetiti e sapori [redacted] vizio**, con Angela [redacted] e Chrisopher Clarc. Or.: ap. 15, ult. 22.

ASSOCIAZIONI

[redacted]

[redacted] CULTUREL FRANÇAIS v. Pomba 23, tel. 011-562.33.13. Aperto dalle 9,30 alle 16. Per informazioni e iscrizioni (Mediateca chiusa - riapertura [redacted] 01/09/98.

MUSEO DEL CINEMA

MASSIMO DUE via Montebello 8, telefono 011-817.10.46. Tram 15. CHIUSO [redacted] FERIE.

[redacted] via Montebello 8, tel. 011-817.10.46. CHIUSO [redacted] FERIE.

FUORI CITTA'

AVIGLIANA
CORSO 011-931.24.03: chiuso per ferie

BARDONECCHIA
SABRINA: Ore 18,30 **La sirenetta.** Ore 20,15; 22,30 **The Jackal**

[redacted]
[redacted] 0122-49.249: chiuso per ferie

[redacted]
MARGHERI[redacted] DIGITAL 011-971.65.25: **Full Monty**

CASCINE VICA
DON BOSCO DIGITAL: 011-959.34.37: riposo

CESANA TORINESE
SAN SICARIO: riposo

[redacted]HIERI
SPLENDOR 011-942.18.01: riposo
UNIVERSAL 011-941.18.67: chiuso per ferie

CHIVASSO
CINECITTA' 011-911.15.86: **[redacted] tremula**
MODERNO 011-910.97.37: chiuso per ferie
[redacted] 011-910.14.33: chiuso per ferie

CIRIE'
NUOVO 011-920.99.64: chiuso per ferie
VILLA REMMERT: Il collezionista

COLLEGNO
[redacted] riposo

CONDOVE
CONDOVESE 011-964.43.46: riposo

[redacted]E'
[redacted]RITA: chiuso per lavori
PERONA: chiuso per ferie

[redacted]
CINE T. S. [redacted] chiuso per ferie

[redacted]
ROMA 011-786.314: chiusura estiva

IVREA
ABCINEMA 0125-425.084: riposo
BOARO: non pervenuto
POLITEAMA 0125-641.571: chiuso per ferie

[redacted]'
AUDITORIUM 011-998.80.98: riposo

[redacted]
K.K. [redacted] 011-641.238: chiuso per ferie

NONE
[redacted] 011-986.45.74: riposo

PIANEZZA
LUMIERE 011-968.20.86: chiuso per ferie
ARENA MANZONI: riposo

[redacted]
HOLLYWOOD 0121-201.142: riposo
RITZ 0121-374.957: riposo
ITALIA 200 0121-393.905: chiuso per ferie
ITALIA 500: chiuso per ferie

RIVALTA
[redacted]: **Anastasia**

RIVAROLO CANAVESE
ARENA VILLA S. [redacted]PE: Titanic

RIVOLI
GIOIELLO 011-958.67.80: chiusura estiva

SAUZE D'OULX
SAYONARA 0122-850.974: riposo

SESTRIERE
FRAITEVE 0122-76.338: **Jackie Brown**

SUSA
[redacted] 0122-622.686: riposo

[redacted]
TRENTO 0121-933.096: **Full Monty**

VALPERGA
AMBRA 0124-617.122: chiuso per lavori

VINOVO
[redacted] riposo

[redacted]

[redacted] REGIO. Stagione [redacted] Concerti 1998-99. Vendita abbonamenti ai 15 concerti al Teatro Regio ore 20,30. 1° concerto il 24-10-1998; ultimo 28-7-1999. Abbonamento ordinario Lire 250.000; ridotto 200.000; giovani 90.000. Biglietteria (ore 10,30-18). Tel. 011-8815.241/242. Inf. tel. 011-8815.246/238.

PICCOLO REGIO «G. PUCCINI». Torino Dan[redacted] 1998. XI Festival Internazionale di Balletto. Direttore Artistico Maurice Béjart. Torino, 3-18 ottobre [redacted]. Vendita [redacted] abbonamenti alle 5 «prime» [redacted] Regio e per la danza in Festa dell'11 ottobre. Vendita dei biglietti dall'8 settembre. Biglietteria (ore 10,30-18) Tel. 011-8815.241/242.

ALFA TEATRO. Via Casalborgone 16/I. Si pos[redacted] prenotare gli abbonamenti per [redacted] stagione [redacted] spettacoli [redacted] opera lirica, operetta, varietà, prosa e teatro [redacted] figura. Si prenota inoltre per le serate di [redacted] del [redacted] e 24 settembre. Per informazioni tel. 011-819.35.29.

ALFIERI. P.za Solferino 2, telefono 011-562.38.00. **Il fiore all'occhiello [redacted].** Rinnovo abb., nuovi abb. Grande, Giovane, Rosso, [redacted]. Informazioni e biglietteria tutti i giorni ore 9-19.

[redacted] Via Chiomonte 3. Per [redacted] informazione: Teatro dell'Angolo. Centro teatro ragazzi e giovani. Tel. 011-489.676.

AUDITORIUM GIOVANNI AGNELLI - LINGOTTO. Via Nizza 280. RIPOSO.

[redacted] Piazza Carignano 6. Teatro [redacted]bile di Torino. Per informazioni sulla Stagio[redacted] in Abbonamento 1998-99 del T.S.T. ria[redacted] biglietteria [redacted] 2 settembre, orario 12-18. Telefono 011-517.62.46

COLOSSEO. Via Madama Cristina 71, telefono 011-669.80.34. Chiuso per [redacted] fino a [redacted]tedì 25/8/98. Campagna abbonamenti stagione 1998-99. Arcobaleno 7 spett. a scelta, Mito Cabaret 8 spett. posto fisso, Arco + Mito 12 spettacoli a scelta [redacted]: 10-13 e 15-19. Per informazioni telefono 011-669.80.34.

ERBA. Corso Moncalieri 241, telefono 011-661.54.47. Stagione teatrale 1998-99: **La grande prua.** Valeri, Gazzolo, Monti, Quartullo, Noschese, Onorato, Toccafondi, Nuti, Innocenti, Brachetti, Campese, Bartok, Cantarelli, De Toni. Donne da [redacted]: Loone, Scuccimarra, Reggiani. Rinnovo e nuovi abbonamenti. Informazioni feriali 9-13 e 17-22; festivi 15-22.

GIANDUIA TEATRO. Via Santa Teresa [redacted], telefono e fax 011-530.238. E' in allestimento la nuova stagione teatrale 1998-99. La Compagnia Marionette Lupi riprenderà [redacted] rappresentazioni dopo [redacted] pausa estiva con [redacted] spettacolo inedito. Informazioni presso il teatro.

CONSERVATORIO «G. [redacted]». Orchestra Filarmonica Torino Stagione sinfonica 1998-99. Rinnovo abbonamenti fino al 10/9. Pren. telefonica nuovi abbonati. Inf. tel. 011-436.08.91 - 436.13.40. Unione Musicale - Stagione Concertistica 1998-99. Rinnovo abb. fino all'11/9. Informazioni tel. 011-544.523-517.51.88 ore 9,30-18 esclusi sabato e domenica.

JUVARRA. Via Juvarra 15, telefono 011-532.087 [redacted] **& Olesen** [redacted] 4 agosto e **le Sorelle** [redacted] il 7 agosto [redacted] Mausoleo della Bela Rosin. Informazioni tel. 011-540.675. Cafè Procope: chiusura estiva. Riapertura il 15 settembre con il Tango Argentino.

FREGOLI. Piazza Santa Giulia 2 bis, telefono 011-812.23.12. RIPOSO.

TEATRO [redacted] Corso Massimo d'Azeglio 17, telefono 011-650.02.00. **Vignaledanza '98 - [redacted] Festival Internazionale.** Stasera ore 21,30 **Bataga - Trip Peppers** mus. Autori vari Cor. [redacted]. Celi, C. D'Angelo, D. Baldi, M. Togna.

TEATRO AGNELLI. Via Paolo Sarpi 111, telefono 011-619.23.51 Giorni d'Estate - Area Teatro - Mausoleo de La [redacted] Rosin, strada Castello di Mirafiori 140. Questa sera e domani 31/7 [redacted] ore 22 [redacted] possibilità di ingresso a partire dalle ore 14,30 la compagnia C.A.S.T. presenta [redacted]. Ingresso intero L. 10.000, ridotto 7000. Per informazioni Assemblea Teatro telefono 011-437.62.30.

TEATRO VALDOCCO. Via Salerno 12. Torino. RIPOSO.

PICCOLO TEATRO PEREMPRUKER. Piazza Matteotti 39, Grugliasco. [redacted] 011-401.33.28. RIPOSO.

TEATRO [redacted] Piazza Massaua 9. XV Festival Internazionale [redacted] **Acqui in palcoscenico**. Acqui Terme 28/6 - 1/8 Teatro aperto sabato [redacted] agosto ore 21,30 Balletto Classico del Teatro dell'Opera di Sta[redacted] Moldavo con l'Orchestra Sinfonica [redacted] Stato della Repubblica Moldava in brani da «Lo Schiaccianoci» e «Romeo e Giulietta». Biglietto unico L. 20.000 alla cassa. Inf. tel. 011-473.01.89 - 0335-460.308.

TEATRO [redacted] Via Cardinal Massaia 104, telefono 011-257.881. Chiusura [redacted]. Sono in allestimento la stagione [redacted] 1998-99 e gli spettacoli per le [redacted]. [redacted] settembre informazioni e prenotazioni tutti i giorni feriali dalle [redacted] 16 alle ore 19.

MONTEROSA. Via Brandizzo 65, telefono 011-284.028. Chiusura estiva. In allestimento la stagione teatrale. [redacted] mese [redacted] settembre inizio campagna abbonamenti. Per informazioni tel. 0335-684.02.72.

[redacted] TEATRO. Via Cotta 20, Grugliasco, telefono 011-787.117. RIPOSO.

TEATRO MATTEOTTI. Via [redacted] 1 (Moncalieri). RIPOSO.

MUSEI E MOSTRE

(☎ 167-328328 - Informazioni a cura della Regione. Orario: 9-13; 14-18)

ACCADEMIA [redacted] BELLE [redacted] (via Accademia Albertina 6, telefono 011.889.020). Orario: 10-13; 15-19.
ARCHIVIO DI [redacted] (piazza Castello 209, tel. 011.540.382): Orario: tutti i giorni 10-19; giovedì 10-22.
[redacted] (telefono 011.543.889). Orario: martedì, giovedì 13,30-19; [redacted]ledì, venerdì, sabato, domenica 9-14; lunedì chiuso.
BASILICA DI [redacted] TOMBE [redacted] (telefono 011.898.0083). Orario: 9,30-12; 15-18. Venerdì chiuso.
BIBLIOTECA NAZIONALE (piazza Carlo Alberto 3, tel. 011.889.737). Martedì, mercoledì, giovedì 9-13 e 15-18. Venerdì e sabato [redacted] 9-13. Domenica chiuso.
[redacted] (piazza Castello 191, telefono 011.543.855). Or.: lun. e mer. 8,30-17,45; [redacted] mar. a sab. 8,30-13,30.
BORGO MEDIOEVALE (tel. 011.669.9372): Tutti i giorni 9-20. La Rocca da martedì a domenica 9-19. Lunedì chiuso.
CASTELLO DI VENARIA [redacted] (Telefono 011.562.35.30). Visite guidate agli «itinerari Juvarriani». Mostra: «Un Castello nel Castello». Martedì, giovedì, sabato, domenica e festivi: 9-11,30; 14,30-18. Sabato visite in notturna «Lumière» alle 21 su pre[redacted]. Informazioni: telefono 011.459.36.75.
CASTELLO DI [redacted] (telefono 011.881.645.42). Giovedì 9-13; sabato e domenica 9-13 e 14-19. Prenotazioni per gruppi e scolaresche.
[redacted] PER LA FOTOGRAFIA ([redacted] Avogadro 4, telefono 011.54.65.94). Or.: martedì-venerdì 15-19; sabato e domenica 10-19; [redacted] chiuso.
GALLERIA D'ARTE MODERNA E CONTEMPORANEA (via Magenta 31, telefono 011.562.9911). Orario: martedì-domenica 9-19.
GALLERIA SABAUDA (via Accademia delle Scienze 6, telefono 011.547.440). [redacted] mercoledì 9-14; giovedì 13,30-19; venerdì e [redacted] 9-14 / 20,30-23,30; domenica 10-22. [redacted] chiuso.
[redacted] DI SAN FILIPPO (via [redacted] Vittoria 5) orario da martedì a sabato 16-19, domenica e lunedì chiuso.
MUSEO DI [redacted] ED [redacted]FIA (via A. [redacted] 17, tel. 011.56.212.84). Orario: 16-18, lunedì chiuso.
MUSEO [redacted] CONTEMPORANEA - CASTELLO DI RIVOLI (telefono 011.958.7256). Orario: da martedì a venerdì 10-17; sabato e domenica dalle ore 10 alle 19; primo e terzo giovedì del mese dalle ore 10 alle 22; chiuso [redacted] Mostra: «Sunshine & Noir - Arte a L.A. 1960-1997», [redacted] al 23 agosto.
MUSEO DELL'AUTOMOBILE «C. BISCARETTI [redacted] (corso Unità d'Italia 40, telefono 011.677.666). Tutti i giorni 10-18,30. Chiuso lunedì.
MUSEO DI ANTICHITA' (via XX Settembre 88/c). Orario: martedì-domenica 9-19. Lunedì chiuso. Domenica ore 16, visite guidate.
[redacted] EGIZIO (via Accademia delle Scienze 6, [redacted] 011.561.7776). Da martedì a sabato 8,30-22; domenica e festivi 8,30-20; lunedì chiuso.
MUSEO ETNOGRAFICO E DI SCIENZE NA[redacted] ([redacted] Ferrucci 14, telefono 011.44.00.400): orario: 8,30-12,30; 14,30-18. Festivi 14,30-18. Lunedì chiuso.
[redacted] DELLA MARIONETTA Teatro Gianduja (via Santa Teresa 5, telefono 011.530.238). Chiuso per restauri: riapertura a settembre.
[redacted] DELLA MONTAGNA (via Giardino 39 - via [redacted] Cappuccini, telefono 011.56.04.104). Orario: sabato, domenica, lunedì, dalle ore 9 alle 12,30 e dalle ore 14,45 alle 19,15, martedì-venerdì dalle ore 8,30 alle 19,15. Mostra: «Alpi giapponesi - Fotografi di montagne lontane». Fino al 30/8.
MUSEO NAZIONALE DELL'ARTIGLIERIA (corso Galileo Ferraris angolo via Cernaia, telefono 011.562.92.23): Orario: 10-20 tutti i giorni, festivi compresi. Mostra: «Venti di guerra» fino al 9/1/'99. Prenotazioni visite guidate tel. (dal lunedì al venerdì) 011.884.432.
MUSEO NAZIONALE DEL RISORGIMENTO (via Carignano, telefono 011.562.1147). Martedì-sabato 9-19; domenica e festivi 9-13; lu[redacted] chiuso. Domenica (ore 10) visita g[redacted] volontari Unitre.
MUSEO [redacted] - [redacted] ARTI ORIENTALI (Bricherasio 8, telefono 011.541.557). Dal martedì alla domenica dalle 9 alle 19. Lunedì chiuso.
MUSEO [redacted] MICCA (F. Guicciardini 7, telefono 011.546.317) [redacted] martedì a domenica ore 9-19. Lunedì chiuso.
[redacted] BOSCO (viale Thovez 37, [redacted]. 011.660.1066). Domenica dalle ore 14,30 alle 18,30. Feriali: scuole o gruppi su prenotazione. Visite guidate (dalle ore 15 alle 16,30) [illegible] 2ª domeniche del mese.
ORTO BOTANICO (viale Mattioli 25, telefono 011.670.74.49). Sabato, domenica e festività dalle 9-13 e 15-19 fino al 30/9.
PALAZZINA MAURIZIANA DI CACCIA - MUSEO [redacted] (Stupinigi, telefono 011.358.1220). Tutti i giorni ore 9-11,50 e 14-16,20; lunedì chiuso.
PALAZZO BAROLO (via delle Orfane 7, telefono 011.436.03.11): Orario: da lunedì a domenica 10-19.
[redacted] (via Lagrange 20, telefono 011.517.1660). Tutti i giorni 10-19; lunedì 14-19. Prenotazioni visite gi[redacted] tel. (dal lunedì [redacted] venerdì) 011.562.9604. Mostra: «Le seduzioni della montagna. Da Delacroix a Depero». Fino al 27/9.
[redacted] CISTERNA (via Maria Vittoria 12, telefono 011.575.62.05) aperto sabato, visite guidate 9-13.
PALAZZO REALE (piazza Castello, telefono 011.436.1455). Martedì, mercoledì, giovedì, sabato e domenica dalle 9 alle 13 e dalle 14 alle 18. Venerdì [redacted] 9 alle 13 e dalle 14 alle 21. Lunedì chiuso.
PINACOTECA ALBERTINA BELLE [redacted] (via Accademia Albertina 8, telefono 011.817.78.62), da [redacted] a domenica 9-13; 15-19. Lunedì chiuso.
PORTICI DEL LINGOTTO (v. Nizza 264), Or.: martedì, mercoledì, giovedì, sabato e domenica 10-20; venerdì 10-22; lunedì chiuso.
PROMOTRICE DELLE [redacted] (viale Crivelli 11, telefono 011.669.25.45). 156ª Esposizione Arti figurative. Tutti i giorni [redacted] 12 e dalle 16 alle 19. Festivi chiuso.
[redacted] ESPOSITIVO SDA (via Pietro Micca 18). Orario: tutti i giorni dalle ore 9,30 alle 19,30, sabato e domenica compresi. Mostra: «Corrente» fino al 6/9.

Lo [redacted] la profumeria Camurati — TORINO - P.ZZA ADRIANO, 1 - C.SO FERRUCCI, 32

Profumerie solarium estetica

[redacted] Camurati — TORINO · VIA AVOGADRO, 19

dolci

Chi prova una Nissan trova un tesoro.

Nuova Micra da L. 14.800.000

1000 e 1300 cc
16 VALVOLE
CON AIRBAG

1° premio

l'isola del tesoro NISSAN

Nuova Almera da L. 20.810.000

CON CLIMATIZZATORE

2° premio

Viaggi del Ventaglio

Nuova Primera Wagon da L. 31.170.000

CON CLIMATIZZATORE, ABS E AIRBAG

3° premio

PROVA UNA NISSAN. ENTRO IL 31 LUGLIO PUOI VINCERE UN MARE DI PREMI.

Tutti i giorni anche su: Radio Dimensione Suono

Dai nostri concessionari potete dare la caccia ai tesori Nissan: gioielli di raffinata fattura come i motori tutti 16 valvole, perle preziose come il climatizzatore, l'abs e l'airbag, l'inviolabile forziere della garanzia di 3 anni o 100.000 km e gli sfavillanti finanziamenti di Nissan Finanziaria. E in più, se provate una Nissan dall'11 al 31 luglio, potrete partecipare al grande concorso che mette in palio un mare di fantastici premi. Correte dai concessionari Nissan, anche perché a fine mese scadono gli incentivi.

ESEMPIO MICRA: MICRORATE da lire 198.100 al mese* SUPER FINANZIAMENTI

NISSAN

*L. 10.000.000 di finanziamento in 60 mesi. Tan 7% Taeg 8,... Offerta valida fino al 31/7/98

www.nissan.it

Prezzi ufficiali con gli incentivi dello Stato.

—NON STA NÉ IN CIELO NÉ IN TERRA—
La sua storia e la storia dell'uomo del suo progresso della sua cultura. Da sempre è fonte insostituibile di benessere per tutti. Oggi è un'attività evoluta ed efficiente che dà lavoro a migliaia di persone, utilizza la moderna tecnologia, impiega razionalmente le risorse disponibili rappresenta una voce importante della nostra economia.
E tutto questo con un rispetto sempre crescente per l'ambiente e la salvaguardia del patrimonio naturale.

Intertoto, andata della semifinale

La grinta del Bologna stordisce la Samp: 3-1

Segna Anderson, pareggia Palmieri poi decidono Paramatti e Kolyvanov

BOLOGNA. E' il Bologna il «Caino» dell'Intertoto. Segna tre gol all'«Abele» Sampdoria nello scontro fratricida dell'Intertoto ed ora ha sette giorni per preparare la trasferta di Marassi, mercoledì prossimo.

Trentuno secondi. Tanti ne impiegavano i padroni di casa per passare in vantaggio: cross di Cappioli dalla trequarti, Andersson prendeva l'ascensore e non c'era niente da fare nè per Sakic, nè per Ferron. La rete dello svedese stordiva la Samp che sbandava vistosamente, soprattutto in difesa. Il tridente Kolyvanonv-Andarsson-Fontolan girava a meraviglia e trovava un valido ispiratore in Cappioli, schierato da Mazzone al posto dello squalificato Marocchi. Spalletti correva ai ripari come prima mossa modificava l'assetto del centrocampo, invertendo le fasce di competenza a Balleri e Zivkovic. Proprio lo slavo, al 3', tirava per la prima volta verso la porta di Antonioli. Al 17' la retroguardia felsinea ad addormentarsi: ne approfittava l'ex di turno, Palmieri (due brevi esperienza in Emilia), per presentarsi da solo davanti ad Antonioli e realizzare la rete del pareggio.

La Samp insisteva. Le serpentine di Sgrò, a volte un po' troppo egoista, creavano problemi sulla fascia destra a Ingesson e Paramatti, mentre Montella abbozzava qualche numero dei suoi. Al 25' potente punizione di Balleri bloccata dal portiere bolognese, al 28' Montella cercava, ma trovava, l'incrocio dei pali. Crescevano i blucerchiati, ma non bastava. Anzi. Un po' a sorpresa giungeva il raddoppio del Bologna, una spettacolare rovesciata aerea di Paramatti. Che cineteca.

La gara accendeva l'arbitro spagnolo Marin estraeva per cinque volte il cartellino giallo. Balleri e Fontolan, già diffidati, salteranno così il ritorno. Il deludente Zivkovic al 39' veniva rilevato Pesaresi e così Balleri riconvergeva a destra. In pieno recupero si infortunava Andersson, atterrato male dopo salto tra le nuvole: sospetta distorsione alla caviglia.

Al rientro Mazzone, che aveva già gli uomini contati (non ancora pronto Signori, niente transfert per il brasiliano Heriberto), proponeva Boselli in marcatura, posto dello svedese. Paramatti si trasformava in centrocampista, Nervo in mezzapunta. Altro avvio scoppiettante del Bologna ma Fontolan al 3' perdeva l'attimo fuggente. Altra reazione «fisica» della Samp che riportava il baricentro del gioco nella metà campo felsinea. Antonioli (13') strappava la palla dai piedi di Pesaresi. Il Bologna prima rischiava, poi colpiva: la terza rete, la più pesante, la firmava Kolyvanov (45'), su assist di Magoni.

Damiano

BOLOGNA-SAMPDORIA 3-1. *Bologna* (3-4-3): Antonioli; Mangone, Paganin, Paramatti; Nervo (11' st Rinaldi), Cappioli, Magoni, Ingesson; Fontolan, Andersson (1' st Boselli), Kolyvanov. *Sampdoria* (3-4-1-2): Ferron; Mannini, Grandoni, Sakic; Balleri, Ficini, Laigle (20' st Iacopino), Zivkovic (39' pt Pesaresi, 30(st Cate); Sgrò; Montella, Palmieri. *Arbitro:* Marin (Spa). *Reti:* pt 1' Andersson, 17' Palmieri, 30' Paramatti; st 45' Kolyvanov.

Risultati: Venezia-Panathinaikos 1-0 (Bresciani); Chievo-Giorgione 4-0; Atalanta-Aldeno 15-0; Lumezzane-Como 1-0, Lumezzane-Monza 0-0.

Amichevoli oggi: Parma-Inter (Aosta, 20,45, diretta Rai3); Vicenza A-Vicenza B (Enego, 17,30); Rappr. valdostana-Juve (St. Vincent, 18, diretta Italia 1; Bari-Lodigiani (Mezzano Primiero, 16,30).

Mondiali di basket ad Atene: sofferto esordio col Senegal, e oggi la Grecia

Meneghin e Abbio salvano l'Italia

Andrea Meneghin una partita da capitano

DALL'INVIATO

Primo scoglio superato, pur qualche affanno, per gli argonauti azzurri in questa avventura Mondiali di Atene. Il debutto di ieri con il Senegal rappresentava un'incognita. Degli africani si conoscevano le doti fisiche e la scuola cestistica americana di numerosi suoi giocatori, non la dimensione al limite del regolamento che ha creato qualche problema alla squadra di Tanjevic, lasciatosi andare peraltro a una serie di esperimenti tattici che hanno finito per mantenere la sfida a lungo equilibrio. Il risultato finale (76-66) testimonia del divario fra le due squadre, anche se il minimo scarto del riposo (36-35) fatto temere.

L'Italia ha sicuramente patito l'assenza in extremis di Carlton Myers, rimasto albergo con la febbre per una forte faringite che rischia di tenerlo fuori anche stasera, nel delicato e assai più difficile impegno contro i greci padroni di casa. Senza il loro bomber, gli azzurri hanno patito un po' troppo in attacco, dove i lunghi Chiacig, Frosini e Galanda hanno ancora fare la voce grossa, hanno avuto buona conferma da Bonora in regia, punti importanti Abbio e, soprattutto, scoperto di avere l'alter ego di Myers in Andrea Meneghin, miglior realizzatore (18) ma anche ottimo difensore e leader indiscusso. Il break dopo 5' del IIt quando Meneghin e Abbio hanno portato gli azzurri avanti di 11 punti: 51-40 al 9' (massimo vantaggio al 15': 64-51).

Il sogno azzurro di conquistare un podio iridato ricomincia dunque nel segno di un Meneghin. Dopo anni l'Italia è tornata infatti ai Mondiali con l'obiettivo di centrare medaglia per la prima volta nella sua storia e vendicare così due beffarde sconfitte nelle finali per il bronzo di Lubiana '70 e Manila '78. In entrambe quelle occasioni fra gli azzurri c'era un altro Meneghin: era SuperDino, papà di Andrea, attuale team manager della squadra

Ora il giovane Andrea vuole finalmente centrare uno dei pochi obiettivi falliti dal suo famoso papà: il podio iridato. Sarebbe il modo per consacrarsi nell'élite del basket non solo nazionale, ma che per affrancarsi da un'eredità familiare spesso scomoda e fastidiosa. Fra babbo e figliolo, quanto a palmarès, non c'è infatti confronto. Dino ha vinto tutto (12 scudetti, 7 Coppe Campioni, Coppe Coppe, 1 Korac, 3 Coppe Intercontinentali, più oro europeo un argento olimpico con la maglia azzurra), Andrea deve ancora cominciare e per ora si deve accontentare di un oro e un argento continentali con le Nazionali giovanili.

Questa dunque è la grande occasione. «Andrea in questi Mondiali può e deve dimostrarsi campione anche nel carattere» dice di lui il ct Tanjevic. Già, perché non sempre finora il mite simpatico Andrea ha saputo reggere l'urto con lo stress dei grandi appuntamenti. E pensare che debuttò in serie A a 16 anni e in quel campionato gli capitò persino di affrontare da papà Dino in un match Varese-Trieste. Tutti già gli pronosticavano un grande futuro, anche se forse non così raggiante quello dell'inimitabile papà, ma Andrea tradì le attese. Suo padre aveva debuttato ai Mondiali con la Nazionale a 20 anni, quando lui non era nemmeno un'idea. Andrea ci arrivato solo adesso, 24enne, e dopo un rapporto spesso burrascoso la maglia azzurra, sfociato due anni fa in un clamoroso litigio proprio col padre (già dirigente della Nazionale) durante un ritiro dell'Italia a Livorno.

Forse in quel momento il piccolo Meneghin buttò fuori tutta la rabbia covata in un'infanzia difficile, trascorsa spesso solo con la mamma dopo che papà Dino aveva preferito ubbidire al desiderio di fuga e di libertà. L'occasione per rientrare nel giro azzurro gli si presentò agli Europei di Barcellona dello scorso anno, ma Andrea fu escluso in extremis a causa di una pubalgia e vide solo in tv i compagni conquistare l'argento. Ora, però, Andrea Meneghin ci vuole riprovare. papà Dino, insieme a Tanjevic che stravede per lui, stavolta osserva vicino quasi tenerezza.

Giorgio Viberti

Myers non c'è: faringite

18 PUNTI DEL FIGLIO D'ARTE

Italia-Senegal 76-66 (35-34)
Italia: (tl 33/46, due 17/34, tre 3/10, rimbalzi 37): Bonora 6, Basile 1, De Pol 1, Fucka 9, Pozzecco 9, Galanda 2, Meneghin 18, Abbio 15, Frosini 2, Chiacig 9, Damiao 4. *Senegal* (tl 14/27, da due 17/45, da tre 6/13, rimbalzi 25): Niang 4, Oumar, Boubacar 10, Mak. N'Diaye 4, Fall 4, Dasylva 3, Diouf 8, Carvalho 10, Mouhamadou 5, Mam. N'Diaye 5, Cheikh 8, A. N'Diaye 5.
Risultati: *Girone A:* Senegal-Italia 76-66, Grecia-Canada 78-72. Classifica: Italia, Grecia 2; Canada, Senegal 0. Oggi: Canada-Senegal (16,45), Italia-Grecia (21, tv differita Rai3 ore 22,45).
Girone B: Giappone-Russia 58-83, Jugoslavia-Portorico 80-66. Classifica: Russia, Jugoslavia 2; Portorico, Giappone 0. Oggi: Portorico-Giappone (14,15), Russia-Jugoslavia (16,30).
Girone C: Sud Corea-Lituania 56-97, Brasile 83-59. Classifica: Lituania, Usa 2; Brasile, Sud Corea 0. Oggi: Brasile-Sud Corea (14,15), Lituania-Usa (16,30).
Girone D: Nigeria-Spagna 68-80, Australia-Argentina 62-66. Classifica: Spagna, Argentina 2; Australia, Nigeria 0. Oggi: Argentina-Nigeria (18,45), Spagna-Australia (21).

A MILANO. L'Olimpia Milano ha trovato l'ancora di salvezza potrà partecipare al prossimo campionato di A1, grazie alla sponsorizzazione dell'inSony. Un accordo annuale, con diritto di prelazione per secondo campionato, per una cifra tra 2 e 3 miliardi. I particolari venerdì, alla presenza del sindaco Albertini.

Nel meeting di Parigi

Bailey la Jamaica in May

PARIGI. Il marocchino Guerrouj non ce l'ha fatta: mal lanciato dalle lepri, è rimasto lontano dal record del miglio (3'44"39) di Morceli correndo in 3'49"32. 100, invece, si è riproposto prepotentemente Donovan Bailey (10"02) che ha preceduto Boldon e Fredericks. Nettamente battuto Greene. Doppietta di Marion Jones che ha vinto i 100 in 10"84 e il lungo 6,97 (2ª Fiona May con 6,92).

RECORD ITALIANO per Francesca Dolcini nell'asta, ieri a Grosseto: con 4,16 ha migliorato di 6 cm il limite che già le apparteneva.

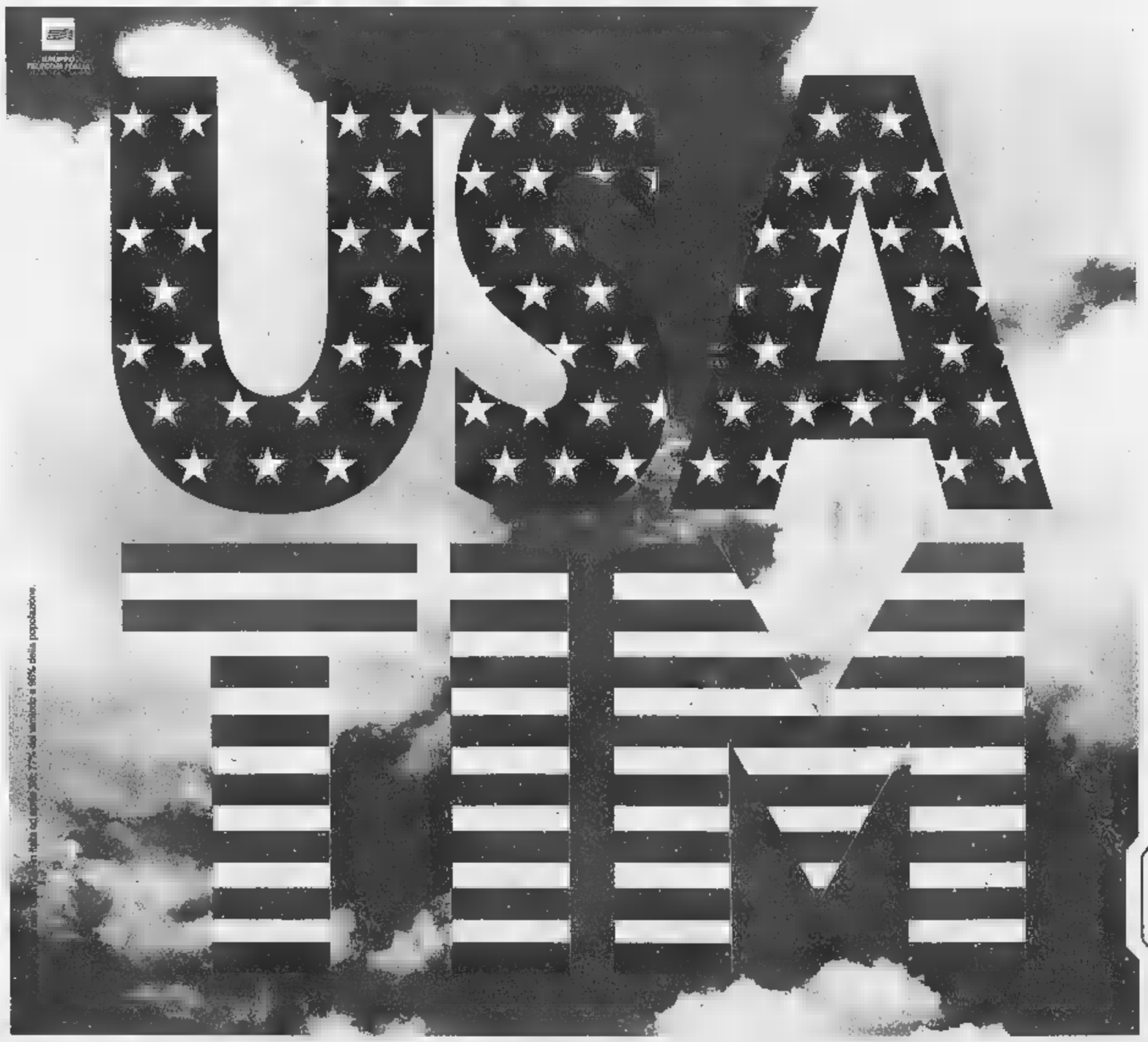

Per gli abbonati GSM TIM, gli Stati Uniti sono più facili e vicini. Mantenendo il vostro numero e la vostra SIM Card, oggi potete chiamare ed essere chiamati anche in molti stati USA.

Il servizio USA TIM è disponibile nei seguenti stati:

STATI	CITTÀ
Connecticut	*Bristol, Hartford, Norwich, Windsor*
Delaware	*Milford, Wilmington*
District of Columbia	*Washington*
Florida	*Miami, Key Biscane, Palm Beach*
Maryland	*Baltimora, Cambridge, Salisbury*
Massachusetts	*Boston, Gloucester, Lexington, Springfield*
New Hampshire	*Manchester, Nashua, Portsmouth, Rochester, Salem*
New Jersey	*Atlantic City, Jersey City, Pleasantville, Trenton*
New York	*New York City, Albany, Long Island*
Pennsylvania	*Allentown, Harrisburg, Philadelphia*
Rhode Island	*Cranston, Johnston, Newport, Providence*
Virginia	*Martinsburg, Winchester, Harrisonburg*

Quelle sopraelencate principali in è disponibile il servizio.

Con una telefonata potete noleggiare* un cellulare compatibile con lo standard statunitense (PCS 1900), che vi verrà recapitato in 24 ore (casa, ufficio, aeroporto). Informatevi sul servizio USA TIM al 167-011777 dal lunedì al sabato (8.30/19.00). Buon viaggio.

*Per noleggiare il telefonino è necessario intestatari di carta credito.

TIM
La vita migliora

Clamorosa svolta nell'inchiesta sulla gestione delle forniture di radio per auto e moto

Arrestato dirigente del Comune

Accusato di truffa e abuso

L'hanno arrestato negli uffici comunali di via Ponchielli 64, sede del Progetto speciale - nientemeno - dei servizi ausiliari che lui, l'architetto Giancarlo Dolcetti, ha diretto sino a ieri. In procura gli hanno consegnato l'ordinanza di custodia cautelare per i reati di concorso (con cinque fornitori del Comune, tutti indagati) in abuso d'ufficio, turbativa d'asta, truffa ai danni dell'ente pubblico, falsità in false. Venti pagine firmate dal gip Piera Caprioglio che il dirigente amministrativo teneva in una quando è ricomparso il sole di mezzogiorno, fra alcuni uomini della polizia giudiziaria, per essere scortato nel luogo dove resterà agli arresti domiciliari: la sua villa, in strada dell'Eremo 91, a Pecetto. In quel momento si trovava a passare nella vicina piazza IV Marzo l'assessore Stefano Alberione: visto Dolcetti che saliva sull'auto della polizia, Alberione si è rivolto a voce alta agli agenti: «Fate pulizia».

Saranno tutti così entusiastici i commenti dentro e fuori Palazzo civico? O da oggi qualcuno comincerà a tormentarsi per cercare di ricordare se abbia mai conversato con l'architetto «alla presenza» di una valigetta in pelle, modello «24 ore». E' il caso di puntualizzare: lo scorso 3 giugno l'ispettore Salvatore Neglia ha scoperto nell'ufficio della segretaria di Dolcetti una ventina di audiocassette. Ha cercato ancora un po' ed è saltata fuori la valigetta: all'interno, nascosto in una bustina pieghevole, un registratore; collegato ad un microfono piazzato in corrispondenza di un forellino praticato nella «24 ore».

Il dirigente se ne serviva per registrare le conversazioni di suo interesse con uomini politici e imprenditori. Da alcune settimane la collezione di bobine è diventata il nuovo capitolo dell'inchiesta del pm Cristina Bianconi. Il vecchio sta scritto nell'ordinanza consegnata ieri a Dolcetti. Comincia da una delibera del 10 ottobre 1995 e finisce con un'altra delibera, quest'ultima del 21 ottobre scorso.

La prima - il noleggio di tre autoveicoli per il trasporto di disabili, 150 milioni di spesa - attira l'attenzione di Neglia che indaga sugli appalti di quel settore. L'impresa interessata, la Giesse Auto srl, non sta neppure nell'albo dei fornitori del Comune. Sbuca Giancarlo Dolcetti, intraprendente dirigente, con una spiccata attitudine per le tecnologie che fra le sue tante competenze annovera anche quella del parco auto e relativi supporti.

Già: i supporti. Ed eccoci agli apparecchi radio ricetrasmittenti Motorola acquistati a 1 milioni e mezzo l'uno per essere montati su 38 dei 67 veicoli messi a disposizione dei vigili urbani pochi mesi fa. Gli investigatori ripartono da un particolare: un'offerta della concessionaria Autovar Fiat di corso Bramante (un suo dipendente è fra gli indagati) per la fornitura di 16 Alfa 146 che nella delibera diventano 24, senza un conseguente ulteriore sconto. Gli inquirenti passano oltre quando accorgono che sulle vetture erano stati montati apparecchi radio in dotazione alle auto inviate alla rottamazione. I nuovi dove sono finiti? In corso Bramante, il primo luglio, la polizia giudiziaria si informa sulla loro sorte: l'Autovar avrebbe dovuto montarli dopo averli ricevuti dal fornitore. Tre giorni dopo ispettori e agenti perquisiscono il magazzino comunale di via Perrone e là trovano apparecchi ricetrasmittenti, lustri come se fossero stati «liberati» degli imballaggi il giorno prima.

tre dipendenti comunali giurano che i nuovi apparecchi erano stati montati e smontati dalle «146» e da altri automezzi. Peccato che nell'inventario, scoperto in un floppy-disk, fossero stati registrati il 2 luglio. Un dettaglio: né in magazzino né nel computer vi tracce delle radio che un'altra concessionaria avrebbe dovuto piazzare su due fuoristrada Rover. Per il pm la conferma che dall'Autovar hanno avvertito Dolcetti e che quest'ultimo ha inquinato le prove, facendo trasferire in tutta fretta materiale in via Perrone.

Alberto Gaino

IL SINDACO

«Mi auguro sia un caso isolato»

«Queste vicende, pur nella presunzione di innocenza fino a prova contraria della persona coinvolta, dunque fino alla chiusura dei processi, non giovano all'immagine della pubblica amministrazione». Misura le parole Valentino Castellani, sindaco di Torino, nel commentare la notizia dell'arresto di un dirigente comunale. E il suo pensiero sembra correre all'estate di due anni fa quando scoppiò lo scandalo dei vigili urbani. Un'inchiesta iniziata in sordina e che poi portò al coinvolgimento di decine di civich anche alla fine «c'è stato ridimensionamento consistente delle accuse», ricorda Castellani. Ma il primo cittadino giunge subito, quasi a prevenire la domanda sulla possibilità di coinvolgimento di altri dipendenti municipali: «Mi auguro che sia un falso allarme, che sia un fenomeno isolato».

Giancarlo Dolcetti (a destra) esce dagli uffici della Procura dopo stato interrogato Il funzionario del Comune, che si trova agli arresti domiciliari nella sua casa, è stato sospeso servizio

Nei guai il responsabile dell'autorimessa
In alcune cassette i suoi colloqui con i politici?

Sondaggio sui Giochi del 2006

Giorgetto Giugiaro ed Evelina Christillin

Otto torinesi su dieci vogliono le Olimpiadi

Il comitato: cresce la nostra credibilità nei confronti della rivale svizzera Sion

«La nostra candidatura cresce di credibilità. C'è attenzione e rispetto. La sensazione è che il gap tra Torino e Sion si è ridotto. Lo dico senza trionfalismi ma possiamo competere quasi ad armi pari». Evelina Christillin, vicepresidente del Comitato Torino 2006, sintetizza così il bilancio di quella che chiama «prima fase dell'operazione Giochi Olimpici». E a sostegno di queste affermazioni Christillin porta anche i risultati di un sondaggio commissionato a Datamedia ed effettuato attraverso 2000 interviste in provincia di Torino. Gli esiti? Un plebiscito: il 79,6 per cento del campione nei comuni di area alpina e l'83,5 nel resto della provincia di Torino è favorevole alla candidatura. In questo quadro rosa l'unica preoccupazione è la questione «sicurezza urbana», tornata recentemente d'attualità prima gli squatter e poi con la recrudescenza della microcriminalità. Una questione che gli svizzeri potrebbero usare, e in qualche modo l'hanno già fatto, per contrastare la candidatura subalpina. «Mi auguro - spiega il vicepresidente - che le polemiche scendano a livelli così bassi, ma si basino sulla validità dei dossier presentati e sull'ottima prova fornita da tutta la città in occasione dell'Ostensione della Sindone».

E Christillin ha anche annunciato la scelta di affidare ad un'agenzia internazionale specializzata la campagna di promozione e comunicazione della candidatura su giornali e altri mass media europei e mondiali. Tra le iniziative allo studio, in collaborazione con l'assessore Cultura del Comune di Torino, Ugo Perone, c'è anche la possibilità di allestire un'esposizione su Leonardo. Ieri il Comitato e i presidenti della Regione Piemonte, Enzo Ghigo, della Provincia di Torino, Mercedes Bresso, il sindaco Torino, Valentino Castellani, hanno illustrato nei dettagli i risultati del sondaggio. Il consenso, praticamente, è plebiscitario. comuni montani il 52,5% del campione è molto favorevole alla candidatura, una percentuale che sale al 61,5 per cento nei comuni di pianura. Pochissimi gli intervistati che si sono detti contrari alle Olimpiadi: 3,8 nell'area alpina e 4,2 nel resto della provincia. Secondo Giuliano Molineri, direttore generale del comitato promotore, è un risultato «molto positivo, perché ottenuto malgrado alcuni esempi di promesse mancate o di strutture inutilizzate costruite per altri grandi eventi sportivi - da Italia 61 allo Studio delle Alpi fino ai mancati collegamenti stradali per i Mondiali del Sestriere - non siano certo esempi edificanti».

Enzo Ghigo

Ma che cosa si aspettano gli intervistati? «Soprattutto vantaggi», spiega Giuliano Lonardi, direttore marketing. Il 76,2% comuni montani e l'81,4 negli altri è convinto che il ritorno sia positivo soprattutto per i risvolti che potrebbero derivare in termini di notorietà, occupazione e valorizzazione di un mix di valori, storia, cultura, risorse paesaggistiche ed ambientali», conclude Lonardi.

Ma la vera prova d'esame per la candidatura si svolgerà in quattro giorni, dal 15 al ottobre, quando i membri della commissione di valutazione del Cio sbarcheranno a Torino per verificare tutti i punti del dossier che è stato completato in questi giorni. L'ultimo ad arrivare la garanzia di copertura finanziaria - 1100 miliardi di lire contro i Roma - firmata dal governo. I risultati di quella visita saranno elemento centrale della pagella che verrà assegnata a gennaio. Per questo Christillin invita fin da alla «mobilitazione di tutte le forze economiche, sociali e degli enti locali. la guerra degli svizzeri è comprensibile, la guerriglia interna è molto difficile da accettare».

Maurizio Tropeano

IL CASO

FRA SIERRA E SOLITUDINE

Liberata dall'intervento dei vigili del fuoco. La donna ora è ricoverata in ospedale

Anziana prigioniera dell'immondizia

Da 3 anni viveva in condizioni pietose chiusa in casa

PER liberarla dal alloggio diventato prigione nel cuore di Torino, i vigili del fuoco hanno dovuto entrare da finestra e calarla a braccia da lì, una scala. Emilia, anni, vive da tre anni fra camera, cucina, ingresso e bagno al primo piano di via Monte di Pietà 23. «Abbandonata a stessa», raccontano i vicini di casa. Circondata da sacchetti dell'immondizia che bloccano persino la porta d'ingresso e che il figlio barbone le porta ogni sera per trovare cibo. Ora Emilia, che mangia rifiuti e beve acqua dal rubinetto, è ricoverata all'ospedale Mauriziano, ridotta pelle e ossa, e ripete come inebetita: «Mio figlio Silvio non sa, sa che sono qui...».

Abbandonata. Spaventose - riferiscono i pompieri - le condizioni igieniche in quell'alloggio a due passi da via Pietro Micca e dal Municipio. Vigili del fuoco e polizia, terminato il soccorso, hanno scritto una relazione per l'Asl «Diverse volte abbiamo ripetuto il caso a polizia, vigili urbani e ufficio di igiene, ma è stato inutile», denuncia Iolanda Faconi, che abita nell'alloggio accanto a quello di Emilia. «Anche giovedì ho fermato in strada una volante spiegando per l'ennesima volta la situazione». E ieri che il «113» finalmente è intervenuto, gli agenti di pattuglia sono rimasti sconvolti e hanno chiesto l'intervento urgente dei pompieri e di un'ambulanza per togliere la donna da quelle condizioni disumane. In ospedale Emilia è stata lavata, visitata, sottoposta a controllo radiologico, e dopo un ricovero di qualche giorno in Medicina sarà affidata a un'assistente sociale.

Via Monte di Pietà 23 è una palazzina color giallo sporco. «Un edificio comunale dato in gestione all'ex Iacp», spiegano i condomini, raccontando dei cassonetti dell'immondizia che mancano, dei muri e dei soffitti scrostati sulle scale, e delle cantine «invase da topi grossi come gatti».

«La signora Emilia? In tre anni l'avremmo vista appena due volte affacciarsi alla porta», ripetono tutti. Con il figlio vagabondo un rapporto amore e odio, nella disperazione. «Alcune notti fa l'abbiamo sentita urlare: "Vattene, vattene via". Lui dorme sulle scale accanto all'ingresso dell'alloggio lei, con i suoi sacchetti d'immondizia che ogni tanto lascia alla madre».

Avanzi di pane secco e acqua: è il cibo di Emilia, secondo il primo sopralluogo. A volte, scarti di frutta, e verdura trovati nei sacchi. Le ante della finestra sempre chiuse, solo uno spiffero d'aria per respirare e tenere lontano il caldo. «Per soccorrere la donna - racconta un vigile del fuoco della centrale di Regina Margherita - abbiamo tentato di sfondare la porta, ma è stato inutile tanti erano i sacchi della spazzatura nell'ingresso».

La relazione della polizia, adesso, parla chiaro. Impossibile vivere in quelle condizioni. Impensabile. «Il figlio Silvio - prosegue Iolanda Faconi - ogni mattina va all'Asl di . Dev'essere innamorato di un'infermiera, perché qui sulle scale le scrive poesie. Ma la madre è seguita da nessuno. E non apre mai la porta di Speravamo che le nostre segnalazioni all'ufficio di igiene potessero servire per aiutarla».

Marco Accossato

Abitava con il figlio barbone nell'alloggio di via Monte di Pietà a poca distanza dal Municipio

Emilia ha 85 anni. La porta d'ingresso dell'alloggio bloccata dal pattume

Specchio dei tempi

«Dalla Provincia un rilancio per i cantonieri» - «Lo Screening mografico può salvare molte vite» - «In questa calda estate anche le guardie giurate per darci più sicurezza» - «Il prolungamento del 4»

Due assessori della Provincia Torino ci scrivono:

«Il lettore Carlo Gallina espone una serie di rilievi sulla gestione della viabilità della provincia. Prendiamo nota delle segnalazioni, ma duole rilevare che la lettera contiene numerose inesattezze.

«1) Nelle località danneggiate dai temporali indicate nella lettera (Casalborgone, San Sebastiano, Cambiano) i cantonieri sono intervenuti a partire dalle 7 del mattino, come testimoniano gli stessi sindaci dei Comuni interessati.

«2) La Provincia non sta affatto "mandando in esaurimento" i cantonieri. Anzi, proprio mentre altri Enti - a partire dall'Anas - stanno liberando, ne stiamo rilanciando il ruolo anche attraverso l'avvio di un intenso e impegnativo programma di formazione.

«3) Essendo difficile controllare in tempo reale i 3000 chilometri di strade provinciali, siamo ovviamente disponibili ad accogliere le osservazioni dei cittadini. Il signor Gallina è quindi invitato a prendere contatto con i nostri uffici della viabilità (tel. 011-5756.6200), che sapranno raccogliere le segnalazioni ed eventualmente intervenire subito.

«4) Dobbiamo smentire nella maniera più assoluta che in Provincia vi sia del personale adibito al ruolo di "portaborse". Desideriamo infine segnalare che la diffusione di notizie errate - in modo del tutto gratuito e ingiustificato - mette in cattiva le istituzioni, creando disagio e sfiducia nei cittadini».

Anna Ferrero
Luciano Ponzetti

Il commissario del S. Anna ci scrive:

«In riferimento alla segnalazione di Maddalena Sacco, relativa allo Screening mammografico, i responsabili del Servizio replicano che dal 1991 state effettuate, nel programma "Prevenzione Serena", più di 60.000 mammografie a quasi 40.000 donne torinesi e la casistica relativa al solo Centro di Screening dell'Ospedale S. Anna (cui la paziente si riferisce) è, a tutt'oggi, di oltre 23.000 esami.

«Per ottenere mammografie con elevato contenuto diagnostico è indispensabile effettuare un'adeguata compressione della ghiandola mammaria il cui scopo è, tra l'altro, quello di ridurre il più possibile lo spessore da irradiare con conseguente riduzione della dose di radiazioni che si somministra alla mammella.

«Tutte le apparecchiature radiografiche e, pertanto, anche i mammografi, periodicamente sottoposti a controlli di qualità per la protezione delle pazienti. E' noto comunque che, con i mammografi attualmente in commercio, è possibile contenere la dose media assorbita per ogni mammografico al di dei mGy. Le stime effettuate sul possibile rischio di cancerogenesi indotta dall'esecuzione di esami mammografici sono assolutamente tranquillizzanti in quanto le basse dosi e l'età di inizio dei controlli di Screening (50 anni) determinano un rischio ipotetico del tutto trascurabile.

«Infine si ricorda che è stato dimostrato da importanti e seri studi scientifici e da esperienze internazionali condotte a partire dagli Anni Settanta, che lo Screening mammografico può salvare molte vite: 150 morti all'anno per tumore della mammella potranno essere risparmiate con la prossima estensione dei programmi di Screening a tutta la regione Piemonte».

Luigi Odasso

Un lettore ci scrive:

«Arrivano le vacanze e come tutti gli anni molte persone i mesi estivi li passeranno sul posto di lavoro. Fra questi ci sono anche io e naturalmente tutti i miei colleghi che fanno parte di questa categoria: le guardie giurate. Forse poco conosciuti, ma offriamo ai privati cittadini un servizio rivolto alla sicurezza e prevenzione dei furti. Le guardie giurate di oggi si avvalgono di supporti tecnologici avanzati e di uomini che ogni giorno rischiano la vita (vedi scorta valori e piantonamento dinanzi alle banche). Ecco, in questa calda estate ci siamo anche noi».

Segue la firma

Un lettore ci scrive:

«Vorrei manifestare il mio disappunto tempi di realizzazione del prolungamento ammodernamento della linea per un semplice motivo: tale opera faceva parte d'un elenco di "primi interventi" datato 1995, siamo nel e stando alle dichiarazioni del Comune la fine dei lavori sarà nel 2004, forse 2003 ad essere ottimisti, cioè tra 5 anni.

«In conclusione questi tempi si realizzano linee di metropolitana in sotterranea, non certo linee tranviarie di superficie».

Antonio Satta

BOLLETTINO **METEO**

Giovedì 30 Luglio

PREVISIONI

Su Piemonte e Valle d'Aosta, irregolarmente coperti pomeridiani sulle zone alpine. Temperatura in aumento. Visibilità: buona. Vento: deboli meridionali.

IERI

IN	
MASSIMA	29,7
MINIMA	16,3
UMIDITÀ (ore 14)	47%

PRECIPITAZIONI

FINO ALLE ORE 19	0 mm
TOTALE DI QUESTO MESE	62,9 mm
MEDIA (1913-1994)	55,6

Osservatorio Plazza d'Armi

	30,1	MINIMA 15,7
PRESSIONE (ore		1010 hPa

dei mesi ultimi 50 anni

MASSIMA	37,4	11 luglio 1952
	8	7 luglio 1987

MASSIMA	28,9	MINIMA 20,1

IL SOLE: sorge alle ore 6 e 12 minuti; tramonta alle ore 20 e 59 minuti.

LA LUNA: si leva alle ore 13 e 8 minuti; cala domani alle ore 0 e 27 minuti.

- Primo quarto 1 luglio ore 21
- Luna piena 9 luglio ore 18
- Ultimo quarto 16 luglio ore 17
- Luna nuova 23 luglio ore 16
- Primo quarto 31 luglio ore 14

brilla, di tonalità giallo-arancio, leggermente

si sposta in direzione Est-Nord-Est un'ora e 55 minuti prima del Sole.

è, come Venere, nella parte centrale della costellazione dei Gemelli.

GIOVE: ci appare grande come una moneta da 500 lire vista a 120 metri.

SATURNO: a 1375 milioni di km Terra.

IL FENOMENO: oggi, alle ore 14 e 8 minuti, la Luna passa per il punto della sua orbita più lontano dalla Terra (apogeo), a 404.301 Km dal nostro pianeta.

Radio Dimensione Suono NETWORK
ASCOLTA LE FREQUENZE DI RDS RADIO DIMENSIONE SUONO CHIAMANDO IL NUMERO VERDE 167-255305 O VISITANDO IL SITO WWW.RDS.IT

NUMERI UTILI

[redacted]
Emergenza sanitaria 118
Guardia medica 58201030
Croce Rossa Italiana
Ambulanze 5510
Assistenza al cittadino [redacted]
Trasfusioni sangue 4997 0860-7705 5563
Centri Antiveleni [redacted]343
Farmaci a domicilio (anziani, disabili) 228941
Alcolisti [redacted]
Droga che fare [redacted]
Ambulatorio veterinario [redacted]
[redacted]
Soccorso pubblico d'emergenza 113
Carabinieri (Pronto Intervento) 112
[redacted] 55441
[redacted] Urbani (Pronto intervento) 67691
Vigili del fuoco (Pronto Intervento) 115
Guardia di finanza (Pronto intervento) 117
[redacted]
Telefono Azzurro (Abuso minori) [redacted]
Telefono Rosa (Violenza alle donne) 37518282

[redacted]

IL CONSIGLIO DEL GIORNO

Una notte per il Kurdistan

Non ci [redacted] intenti politici nella segnalazione di oggi. Bisognerebbe infatti [redacted] questo caso essere veramente capaci di superare la politica e i suoi schematismi con le sue inutili suddivisioni (bianco, rosso, nero, verde). Bisognerebbe invece ritrovare l'uomo e riconoscerne il valore solo per il semplice fatto del suo essere. Domani sera dalle ore 21 al **Villaggio Globale** (Lungotevere Testaccio) è stata organizzata una **Notte di solidarietà per il Kurdistan**. L'iniziativa promossa dall'AZAD (l'associazione che si batte per la libertà del popolo kurdo), vuole essere un invito a conoscere meglio la realtà [redacted] quel paes[redacted] quarantamila persone "assenti" nella geografia mondiale e nelle istituzioni internazionali. La loro lingua, storia, cultura e identità è stata rimossa [redacted] repressa in quasi tutti gli stati in cui il colonialismo europeo li ha smembrati e dispersi. Questo genocidio culturale è causa, di fronte alle resistenze del popolo kurdo, di una continua negazione dei diritti umani e civili e di una sistematica pulizia etnica che, [redacted] la guerra e la repressione, cancella migliaia [redacted] città [redacted] villaggi creando enormi masse di profughi. Domani il popolo kurdo potrà essere conosciuto più da vicino grazie anche alle musiche, alla cucina e alle immagini presenti al Villaggio Globale. È previsto un concerto con **Mameli Esmaeil** che arriva appositamente da Parigi. L'iniziativa vuole anche essere un aiuto ai profughi kurdi che si sono rifugiati [redacted] Italia. Per informazioni: 064441152.

(Rossella Fabiani)

NUMERI UTILI

COMUNE [redacted] ROMA
Centralino 67101
Ama (Pulizia della città) 167.867035
[redacted]
[redacted] (Pronto intervento elettrico) 167.228833
Acea (Pronto intervento acqua) 167.229986
[redacted] soccorso [redacted] 116
Enel 15441
Italgas [redacted]
Pronto intervento idraulico [redacted]
Telecom [redacted]
[redacted]
Atac 46954444
Metrebus 167.431784
Ferrovie dello Stato
F.S Informazioni [redacted]
Biglietti Eurostar a [redacted] 4881726
[redacted] andamento treni [redacted]
Aeroporti
Leonardo da Vinci [redacted]
Ciampino 794941
Taxi 3570-4994-88177-6645-4157

Radio Dimensione Suono NETWORK
ASCOLTA LE FREQUENZE DI RDS RADIO DIMENSIONE SUONO CHIAMANDO IL NUMERO VERDE 167-255305 O VISITANDO IL SITO WWW.RDS.IT

TEATRI

AFFABULAZIONE piazza Agrippa 7/H (Ostia) tel. [redacted]. Riposo.

ABRAXA TEATRO villa Flora, via Portuense, [redacted] tel. [redacted]. Riposo

AGORÀ via della Penitenza, 33 tel. 6874167. Sono aperte le iscrizioni ai colloqui per il Corso Biennale 1998-2000 e per il Terzo anno di specializzazione internazionale. Informazioni anche per stages e laboratori.

ANFITEATRO QUERCIA DEL TASSO passeggiata del Gianicolo tel. 5750827. Alle ore 21.15 **La Mandragola** di Machiavelli, [redacted] e con Sergio Ammirata, Patrizia Parisi, Gabriele Villa, Viviana Polic, Massimiliano Giovanetti, Andrea Gariinel, Maurizio Ranieri. Ogni domenica e [redacted] alle ore 21.15 **Anfitrione** di Plauto, regia Sergio Ammirata; con Sergio Ammirata, Patrizia Parisi, Maurizio Moselli, Francesco Madonna, Massimiliano Giovanetti, Angelica Bertolotti, Eleonora Bertolotti, Claudio Giova, Maurizio Ranieri, Chiara Corvonl.

ANFITRIONE via S. Saba, 24 tel. 5750827 Riposo.

ARCILIUTO piazza di Montevecchio 5 tel. 6879419. Tutte le sere alle ore 22.00 (tranne la domenica) "Poesia [redacted] musica" con Enzo Samaritani

ARGENTINA-TEATRO DI [redacted] largo di Torre Argentina, 52 tel. 68804601-5635269. Riposo.

ARGILLATEATRI via dell'Argilla, 18 tel. 6381058. Riposo

ARTE SPETTACOLO INTERNATIONAL (Tel. 6874982) Riposo

ARGOT STUDIO via Natale del Grande, 21 [redacted]. Riposo.

ASS. FRA I CIOCIARI via [redacted] Severo, 2 tel. 70491877. Riposo.

BELLI piazza Sant'Apollonia, 11/A tel. 5894875. Riposo.

CENTRALE via Celsa, 6 tel. 67972270. Riposo

COLOSSEO Sala Grande via Capo d'Africa, 5/A tel. 7004932 Riposo.

COLOSSEO Ridotto via Capo d'Africa, [redacted] Riposo

DAFNE via Mar Rosso, 331-Ostia Lido tel. 5667824 Riposo.

DE' SERVI via del Mortaro, 22 (largo Chigi) tel. 6795130 Riposo

DEI COCCI via Galvani, 69 tel. 5783502. È aperta la campagna abbonamenti "Cinque capolavori di comicità": "Non è vero... ma ci credo" - "Chi ha paura del maniaco?" - "Tre pecore viziose" - "Pallottole sul Vomero" - "Monologhi con uso di delitto". Orari di apertura del botteghino ore 16.30-19.30.

DEI CONTRARI via Taro, 33/A tel. 8845953 Riposo.

DEI SATIRI Sala A via di Grottapinta, 18 tel. 6871639. Riposo.

DEI SATIRI Sala B via di Grottapinta, 18 tel. 6871639 Riposo

DEI SATIRI Sala Gianni Agus via di Grottapinta, 18 tel. 6871639. Riposo.

DEGLI ARTISTI via San Francesco di Sales, 14, tel. 68219014/3241416 [redacted]

DELLA BUGIA via Rosa Raimondi Garibaldi, 40 tel. [redacted] Riposo.

[redacted]LA COMETA via del Teatro Marcello, 4 tel. 6784380 Riposo.

DELL'ANGELO via Simone De Saint Bon, 19 tel. 3720928-[redacted]. Riposo

[redacted] via Forlì, 43 tel. 44231300. Riposo.

[redacted] Sala Grande via dei Filippini, 17/A tel. 68308735. Riposo

DELL'OROLOGIO Sala Artaud via dei Filippini, 17/A tel. 68308735. Riposo

DELL'OROLOGIO Sala Caffè via dei Filippini, 17/A tel 68308735 Riposo

DELL'OROLOGIO Sala Orfeo via dei Filippini, 17/A tel 68308735 Riposo

DI DOCUMENTI via Zabaglia 42 tel. 5744034. Riposo

DI VIA SPERONI via L. Speroni, 13 tel. 4112287. Riposo

DUSE via Crema, 8 tel. 7013522 Riposo.

[redacted] via Nazionale, 183 tel. 4882114. È aperta [redacted] stagione teatrale [redacted] Orario del botteghino 9.30-13.30 [redacted] 16.00-19.00, sabato e domenica chiuso. Informazioni [redacted]. 4882114/ 48872203/ 488721.

PICCOLO ELISEO via Nazionale, 183 tel. 4885095. Riposo

ESTATE ERETINA 1998 Comune di Monterotondo tel. 9061490-90674221-3325746. Alle ore 21.00 la comp. Donati & Olesen in **Tre uomini in barca** di J.K. Jerome. Domani alle ore 18.30 in p.zza Gandhi (quartiere Spinedi) **Pulcinella e la fortuna** di Giancarlo Santelli. Ingresso libero

E.T.I. TEATRO QUIRINO via M. Minghetti, 1 tel. 6794585. Dal 7 settembre prenotazione e vendita abbonamento stagione 1998-1999. Informazioni ore 9-14.30 tel. 167013616.

E.T.I. TEATRO VALLE via [redacted] Teatro Valle, 23/A tel. [redacted]. Dal 7 settembre prenotazioni e vendita abbonamenti per la prossima stagione 1998-99. Informazioni [redacted] 9-14.30 tel. 167011616.

EUCLIDE piazza Euclide, 34/A tel. [redacted]. Riposo.

[redacted] Borgo [redacted]vale di Mentana tel. 4115202. Alle ore 21.30 **Al[redacted]** di Euripide. Tragicommedia in quattro quadri con Antonio Bonanotte, Nicola Braile, Elisabetta Dursi, Marcello Marini

[redacted] via S. Stefano del Cacco, 15 tel. [redacted] Riposo estivo fino al 15 agosto

[redacted]ONE via delle Fornaci, 37 tel. 6372294. Campagna abbonamenti stagione di prosa 1998/99 da settembre, per informazioni tel. 6372294.

[redacted] DELLA [redacted] via [redacted]nia, 118 tel. 4[redacted]. Alle ore 21.30 [redacted] dagli atti del processo Andreotti. Di Rita Calapso e Francesca La [redacted]

[redacted] DEGLI [redacted] via di S. Sabina (Aventino) tel. 39739700 Alle ore 21.00 **Il sogno di [redacted]** di e con Fiorenzo Fiorentini e la sua compagnia, musiche [redacted] Gatti-Zenga. Servizio prenotazioni tel. 39739700.

I VIAGGI SENTIMENTALI via Principessa Clotilde, [redacted]. Giovedì 6 agosto alle ore 21.30 (prima) presso i Mercati Traianei (via IV Novembre, 94) la Bilancia e Fondazione Ippolito Nievo presentano **L'e[redacted]** Regia di R. Maralante

IL PUFF via Giggi Zanazzo, [redacted] tel. 5810721-5800989. Chiusura estiva

[redacted] circ.ne Ostiense 195 tel. 5742141. Riposo

[redacted] Taro, 1[redacted] tel. 8416057. Stage teatrale estivo condotto da D. Ruggiero, D. Granata. Inoltre le compagnie interessate al calendario della stagione 98-99 possono prendere contatti con la direzione. Per informazioni rivolgersi al teatro.

IVELISE via Capo d'Africa, 8 tel. 6868682. Riposo

L'ISOLA DEL [redacted] Isola Tiberina tel [redacted] Alle ore 22.0[redacted] compagnia "Sulle ali del teatro" presenta **Filomena Marturano** di Eduardo De Filippo.

LE MASCHERE ASSOCIAZIONE CULT. TALIA via A. Saliceti, 1/3 tel 58330817. Riposo.

LIBERTANGO via A. Vespucci, 42 tel. 5757894. Riposo

MANZONI via Monte Zebio, 14 tel. 3223634. Campagna abbonamenti stagione di prosa [redacted] 99. Nove appuntamenti con la commedi[redacted] Il botteghino del teatro è a disposizione per rinnovi, informazioni e nuovi abbonamenti dal lun. al sabato dalle 10.00 alle 20.00 (orario continuato).

[redacted] via del Viminale, 51 tel. [redacted]-4870630 Campagna abbonamenti per la stagione [redacted] prosa '98-99. Botteghino orario continuato dalle [redacted] 19.00 da lunedì al sabato

NUOVI SCENARI ITALIANI viale Duilio Cambellotti, 11 tel. 7004932-8608141. N.P.

OLIMPICO piazza G. da Fabriano, 17 tel. 3234890-3234936. Il botteghino del teatro è a disposizione fino al 31 luglio per la riconferma degli abbonamenti all'Accademia Filarmonica Romana e alla stagione [redacted] 1998/99. Orario 11-13/14-18 dal lun. al [redacted]. tel. 3234890

PARIOLI SALA [redacted] via Giosuè Borsi, [redacted] tel. [redacted]. Campagna abbonamenti stagione 1998-99 Rinnovo abbonamenti dal 1° al 25 settembre - nuovi abbonati dal 27 [redacted].

PICCOLO ESQUILINO via Napoleone III, 4/E [redacted]. 4465869. Riposo.

POLITECNICO via G.B. Tiepolo, 13/A tel. 3219891. Riposo.

[redacted] FESTIVAL via XX Settembre, 3 tel. 167/795525. Autunno Teatro Olimpico. Peter Sellars (27 settembre - 3 ottobre), J. Montalvo (10-11 ottobre), - P. Glass, R. Wilson (13-18 ottobre), Physical Theatre (6-8 novembre); Trisha Brown (19-22 novembre) Per informazioni, chiamare al numero verde 167-795525 - www.romaeuropafestival.com.

[redacted] piazza S. Chiara, 14 tel. 68802770. [redacted] 18 agosto inizieranno le prenotazioni [redacted] di Alfiero Alfieri, Renato Merlino, Monica Pallanti, inizio stagione 22 ottobre 1998. Per informazioni telefonare al numero 68802770/6832281.

SALA PETROLINI via Rubattino, 5 tel. 5757488. Sono aperte le iscrizioni ai corsi della scuola popolare di teatro diretta da F. Fiorentini. Anno accademico 1998/1999

SALA TESTACCIO via R. Gessi, 8 tel. 5755482. Informazioni e prenotazioni per Compagnie in ospitalità per prossima stagione teatrale.

SALONE [redacted] via Due Macelli, 75 tel. 6798269-6791439. Chiusura estiva.

SISTINA via Sistina, 129 tel. 4200711 Campagna abbonamenti '98-99 orario di apertura [redacted] botteghino ore 10.00-18.00 fino al 24 luglio.

STABILE DEL [redacted] Cassia, 871/C tel 30311078-30311335 Chiusura stagione teatrale [redacted] 18 giugno al 23 agosto aperta la Campagna abbonamenti 98/99 presso "Invito alla lettura" Castel S. Angelo.

[redacted] - TEATRO STABILE DEL [redacted] via C. Della Rocca, 6 tel [redacted]06952. Iscrizioni e selezioni per il 2° Concorso nazionale della comicità "Studiouno comic" (l'Oscar della comicità) (Roma 24, 25, 26 settembre). Iscrizioni e selezioni per stage estivi di [redacted] comica. Prenotazioni e selezioni compagnie cartellone stagione teatrale 98-99

TEATRO [redacted] DI [redacted] via Romagnoli - Ostia Antica tel. 56352818. Domani alle ore 20.45 **Memorie e Lo significa viaggio in mare** di Racine, Virgilio, Marlowe, Euripide, Muller, elaborazione Marta Bifano regia di Edward Kuns, con Maria Bifano

TEATRO SETTE via Benevento, 23 tel. 44236382. Riposo.

CONCERTI E LIRICA

[redacted] NAZIONALE [redacted] CECILIA via della Conciliazione, 4 tel. [redacted]. Dal 7 al 25 settembre sarà possibile confermare al botteghino di via della Conciliazione gli abbonamenti alla stagioni sinfonica (turni A-B-C 28 concerti; turno D 15 concerti) e di musica da camera (29 concerti) dell'Accademia S. Cecilia. Orario: da lunedì a venerdì 10.30-13.30 e 15-18. I nuovi abbonamenti potranno essere sottoscritti dal 1° al 5 ottobre.

TEATRO DELL'OPERA piazza Beniamino Gigli, 1 tel. 48[redacted]817[redacted] 4[redacted] Lunedì 3 agosto alle ore 21.00 [redacted] L. Illica e G. Giacosa, musica di Puccini dirige Daniel Oren, regia di Luciano Montaldo con Maria Guleghina, Fiorenza Cedolins, Vincenzo La Scola, Gabriel Sadé scene di L. Ricceri, [redacted] E. Montaldo Bocciardo. Biglietti al Teatro dell'Opera dal martedì alla domenica dalle ore 10.45 alle ore 17.00

[redacted] FILARMONICA ROMANA via Flaminia, 118 tel. 3201752. Il botteghino del teatro [redacted] Olimpico è a disposizione fino al 31 luglio per [redacted] riconferma degli abbonamenti [redacted] stagione [redacted]99. Orario 11-13 e 14-18 dal lunedì al venerdì tel. [redacted].

ASS. CULT. ARTE MUSICA STORIA via del Velabro, 19 tel. 9363022. Sabato 1 agosto concerto [redacted] duo Antonio Lambiase - Helga Anna Pisapia (contrabasso - pianoforte) musiche di Bottesini, Chopin. Ingresso libero

ASS. CULT. DIEGO CARPITELLA via Angelo Bellani, 11 tel. 7807677. Domani alle ore 21.00 presso la chiesa [redacted] Santa Lucia del Gonfalone, via dei Banchi Vecchi, 12 Coro de Camara de Lisboa dirige Teresita Gutierrez Marques e gli "Ensamble Diego Carpitella" [redacted] rige Giorgio Monari. Musiche di Mottelli e Villancicos popolari "A lo Divino"

[redacted] INTERNATIONAL CHAMBER ENSEMBLE tel. 86800125. Alle ore 21.30 presso il Cortile S. Ivo alla Sapienza (Corso Rinascimento, 40) Opera Estate 1998: "Il flauto magico" opera di W.A. Mozart, dirige F. Ca[redacted]. Orchestra dell'International Chamber Ensemble. Biglietti disponibili dalle ore 19.30 al botteghino.

[redacted] MENDELFLOR MUSIC Alle ore 21.00 presso la Chiesa di St. Paul entro le mura (via Nazionale - angolo via Napoli) "La Bohème" di G. Puccini. Orchestra diretta dal maestro G. Galli. Interpreti A. Fiorulli, A. Mencarini, A. Vitale, A. Morelli, R. Rossi, F. Tiralli. Per informazioni e prenotazioni telefonare [redacted] numero 65795117.

ASS. MUS. [redacted] Per i concerti d'Estate all'"Orto Botanico" (Orto Botanico di Roma - Largo Cristina di Svezia 23a) Info [redacted] 6868441-39366322 Riposo

ASSOCIAZIONE ROME [redacted] Sabato [redacted] ore 20.45 presso il Cortile Auditorium Virgilio [redacted] Giulia [redacted] I solisti [redacted] Rome Festival. Gennaro della Monica violoncello, Ilia Kanani viola, Giuliano Casali baritono, Mario Pochini basso, Jeannette Fer[redacted] soprano, musiche [redacted] Verdi, Puccini, Schubert. Per informazioni e prenotazioni telefonare al numero 39749868 dalle ore [redacted] 00 alle ore 12.00

CHIESA S. CARLO AI CATINARI p.zza B. Cairoli tel. [redacted]070 Domenica alle ore 17.15 Vespri d'organo [redacted] Concezio Panone. [redacted] di Frescobaldi, Bossi, Franck, Tournemire. Ingresso [redacted]

CIRCOLO [redacted] F.A. D'ITALIA PALAZZO [redacted] via delle Quattro Fontane, 13 tel [redacted]. Riposo

[redacted] A PALESTRINA Giovedì 6 agosto alle ore 21.00 presso l'Oratorio S. Egidio - Porta S. Martino (via Roma) concerto del pianista Giovanni Veroli. Musiche di Mozart, Debussy, Chopin.

CONCERTI A TERMINILLO Domenica 9 agosto alle ore 21.00 presso il Palazzo del Turismo (via Covemese) concerto del pianista Giovanni Ve[redacted] di Mozart, Beethoven, Brahms, Debussy, Chopin. Per informazioni telefonare al [redacted] 2280375

CONCERTI NEL TEMPIETTO - AREA ARCHEOLOGICA DEL TEATRO MARCELLO via del Teatro Marcello, 44 Prenotazioni e informazioni tel 77209128. Alle [redacted] 21.00 concerto della scuola pianistica di M. Crudeli all'ecole normale de musique "Alfred Cortot" de Paris e all'Accademia musicale pescarese. Musiche di Scarlatti, Beethoven, Liszt Alessandro Spinnicchia al pianoforte

ESTATE ERETINA 1998 Comune di Monterotondo tel. 9061490-90674221-3325746. Domani alle ore 21.00 "Dallo stile barocco al classico" di M. Pilotti e A. Corso. Ingresso libero

FONDAZIONE [redacted] (p.za della Chiesa Nuova, 18) Riposo

GHIONE via delle Fornaci, 37 tel. 6372294 Riposo

GONFALONE via del Gonfalone, [redacted] tel [redacted]. Riposo.

NEW OPERA FESTIVAL DI ROMA Cortile della Basilica di S. Clemente in p.zza S. Clemente (Colosseo). [redacted] ore 20.30 **Le nozze di Figaro** Di W. A. Mozart, orchestra e coro del New Opera Festival di Roma, dirige S. Vignali. Per informazioni telefonare ai numeri 5611519/520723. Mercoledì 5 agosto alle ore 21.00 "Concerto sinfonico" dirige J. Perez Gomez pianista S. Brown, musiche di Rossini, Mozart, Beethoven

PONTIFICIO ISTITUTO DI MUSICA SACRA via [redacted] Torre [redacted], 21 tel. 6638792 Riposo

PROGETTO MUSICA '98 Informazioni tel. 68809222 Riposo

SCUOLA POPOLARE [redacted] DI [redacted]CIO via Monte Testaccio, [redacted]. 5750376-5757940 Riposo

SOLISTI DI ROMA SPAZIO [redacted] Per informazioni 3549772 Riposo

XX FESTA [redacted] 3054141-69921111. Domani alle ore 21.30 al Chiostro del Bramante p.zza S. Maria della Pace (p.zza Navona) "Sinfonietta Hungarica" Rita Nyujto e Ernest Rozsa violini, dirige Nissim Frank. Musiche di Bach, Dvorak [redacted] altri

[redacted]

INTERCLUB SERVICE piazza Ippolito Nievo, 3, tel. 5895431-5894293-5806090. Chiuso domenica. Orario: dal lunedì al venerdì 9.00-13.00/16.00-19.00, sabato 9.00-12.00

ORBIS p.za Esquilino 37 [redacted]. 4744776-4827403 Chiuso domenica. Orario 9.30-13/16-19.30

[redacted] via [redacted], 28 tel 70450122 Chiuso domenica. Orario: dal lunedì al venerdì 10.00-13.00/16.00-19.30, sabato [redacted]

PREDIS via S. Martino 3/B tel. 9066585. Orario (solo feriali) 9.00-13.00/15.00-19.00

[redacted] solo telefonica con pagamento tramite carta di credito o vaglia postale, consegna a domicilio [redacted] 520721

QUADRIFOGLIO via di Macchia Saponara, 74/D tel 5214387. Chiuso domenica e lunedì mattina. Orario 9.00-13.00/16.00-19.30

MUSEI E MOSTRE

[redacted] DI [redacted] - VILLA MEDICI via Trinità dei Monti, 1 tel. 67611. [redacted]: martedì-domenica ore 11-13 e 16-20. £ 9.000. "La Ville, le Jardin, [redacted] Mémoire. Artisti contemporanei nei luoghi segreti di Villa Medici". Fino al 30 agosto

ACCADEMIA TEDESCA largo di Villa Massimo, 1 tel. 4425931. Orario: tutti i giorni ore 20.30-21.30 (durante la rassegna "Invito alla danza"). "Babele IV". Ingresso libero. Fino al 7 agosto

[redacted] DELLO STATO piazzale degli Archivi, 27 tel. 5920180. Orario [redacted] nerdì ore 9.30-18, sabato ore 9.30-12.30

ART [redacted] via Ostiense, 106 [redacted]. 6991191. Orario: martedì-venerdì [redacted] 10-18, sabato-domenica ore 10-19. £ 12.000. "Le macchine [redacted] e gli Dei" sculture di Roma antica provenienti dai [redacted] Capitolini

LA [redacted] DI GOETHE via del Corso, 18 (Centro storico) tel. 32650412. Orario: mercoledì-lunedì ore 10-18. £ 5.000

[redacted] (Galleria Comunale d'Arte Moderna e Contemporanea) via Cagliari, 29 [redacted] 4742848. Orario: martedì-sabato [redacted] ore 10-19, domenica ore 9.30-13.30 [redacted] "Lavori in corso 4 - Mostra collettiva". Fino [redacted] 27 [redacted]

GALLERIA [redacted] piazza Scipione Borghese, 5 (Pinciano) tel. 8548577. Per visitare la collezione Borghese bisogna munirsi di prenotazione elettronica, con giorno e fascia oraria, telefonando al 328101. Orario: martedì-sabato ore 9-22, domenica ore 9-20. £ 12.000. Visite guidate £ 6.000. Accesso disabili. "Bernini scultore. La nascita del Barocco in casa Borghese" mostra delle statue realizzate dall'artista fra cui quelle giovanili. Fino [redacted] 20 settembre.

GALLERIA COMUNALE DI ARTE MODERNA E CONTEMPORANEA via Francesco Crispi, 24 tel 4742848. Orario: martedì-venerdì ore 10-19, domenica ore 9.30-13.30. £ 10.000. "Lavori in corso 4". Fino [redacted] 27 settembre

GALLERIA DORIA PAMPHILI piazza del Collegio Romano, 2 tel. 6797323. Orario: tutti i giorni [redacted] (chiuso il giovedì) ore 10-17. £ 12.000. Accesso disabili.

[redacted] FRANCESE piazza Navona, 65 [redacted]. [redacted] Orario martedì-domenica ore [redacted] "Les Grands portraits de Nadar - Felix Nadar" mostra fotografica. Ingresso libero. Fino al 31 Agosto.

GALLERIA NAZIONALE D'ARTE [redacted] viale delle Belle Arti, 131 tel. 322981. Orario martedì-sabato ore 9 [redacted], domenica [redacted] £ 8.000 "Novelli alla Biennale del Sessantotto - Gastone Novelli" a 30 anni dalla morte dell'artista vengono esposte alcune opere del suo [redacted] anno di vita. Fino al 27 settembre. Accesso disabili.

GALLERIA [redacted] MARCELLO via di San [redacted]lo, 42 tel 6784174. Orario lunedì-venerdì ore 9-18.30, sabato ore 9.30-12.30. "La vita negli oggetti" collettiva d'arte figurativa. Fino [redacted] 26 settembre (chiuso ad agosto)

[redacted] INSTITUT via Savoia, 15 tel [redacted] martedì-venerdì [redacted] 10-19. Ingresso libero

[redacted] - VISITORS [redacted] via Pietro [redacted] Coubertin (corso Francia) tel. 8076255. Orario lunedì-venerdì ore 10-13 e 15-17, sabato ore [redacted]. "Plastic!, progetti e schizzi [redacted] Auditorium di [redacted] Piano".

[redacted] AUSTRIACO D[redacted] viale Bruno Buozzi, 113 tel. 3224702. Orario: lunedì-venerdì ore 9-18. "Kopfcorsage - Manfred Wolf". Ingresso libero. Fino al 30 agosto.

MUSEI CAPITOLINI piazza del Campidoglio (Centro storico) tel. 67103069. Orario: martedì-domenica [redacted] 9-19. £ 10.000. L'ultima domenica [redacted] mese ingresso gratuito

MUSEI E GALLERIE DEL VATICANO viale Vaticano, [redacted] 69883333. Orario: lunedì-sabato [redacted] 8.45-16, domenica ore 9-14. £ 15.000. L'ultima domenica del mese ingresso gratuito. Accesso disabili.

MUSEO ASTRONOMICO E COPERNICANO viale [redacted] Parco Mellini, 84 tel. 35347056. Orario: mercoledì e sabato ore 9-13. Ingresso libero

[redacted] piazza [redacted] Baullari, [redacted] tel. 68806848. Orario: martedì-sabato ore 9-19, domenica ore 9-18. £ 10.000. "Il sacro e l'acqua. Culti indigeni in Basilicata" oggetti di culto o ex-voto. Fino al 15 ottobre

MUSEO DELLA COMUNITÀ EBRAICA lungotevere Cenci (Tempio) tel [redacted]. Orario: lunedì-giovedì ore 9-17, venerdì 9-14, domenica 9-12.30.

MUSEO DELL'ALTO MEDIOEVO via Lincoln, 3 (Eur) tel. 5915656. Orario: martedì-sabato ore 9-14 [redacted] domenica ore 9-[redacted] £ [redacted] Acc. disabili

MUSEO DELLE NAVI ROMANE via Alessandro Guidoni tel. 65010089. Orario: martedì-venerdì [redacted] 9-14, martedì e giovedì anche 14.30-17. £ 4.000 Accesso disabili

MUSEO [redacted] via di [redacted] Pietro in Carcere (Centro storico), tel [redacted]. [redacted] tutti i giorni ore 10-18

MUSEO DI CRIMINOLOGIA via del Gonfalone, 29 tel. [redacted]. Orario: martedì-mercoledì-venerdì-sabato ore 9-13, giovedì ore 14.30-18.30, martedì anche ore 14.30-18.30. £ 4.000.

[redacted] ETRUSCO piazzale Villa Giulia, [redacted] 3201951. Orario: martedì-sabato ore 9-19, domenica ore 9-14. £ 8.000

MUSEO FRANCESCANO DEI PADRI [redacted]CINI (Chiesa [redacted] S. Maria della Concezione) via Vittorio Veneto, 27 [redacted] 4871185. Orario: venerdì-mercoledì ore 9-12 e 15-18

MUSEO [redacted] DI ARTE CONTEMPORANEA piazzale Aldo Moro, 5 tel [redacted] lunedì-venerdì ore 10-13. "Contaminazioni 2 - Fotografia nel complesso arte". Fino all'8 ot[redacted]

MUSEO NAPOLEONICO piazza di Ponte Umberto I, tel. 68806286. Orario: martedì-sabato ore 9-19, domenica ore 9-13. £ 3.750. L'ultima domenica del mese ingresso gratuito

MUSEO NAZIONALE DEGLI STRUMENTI MUSICALI piazza S. Croce in Gerusalemme, 9/a tel 7014796. Orario: martedì-sabato ore 9-13.30, domenica ore 9-12.30. £ 4.000. Accesso disabili

[redacted] ARTI E TRADIZIONI [redacted] piazza Marconi 10 tel [redacted]: lunedì-sabato ore 9-14, domenica 9-13. £ 4.000. "Realtà e mito nei costumi del Piemonte e della Valle d'Aosta". Accesso disabili. Fino al 30 ottobre.

MUSEO NAZIONALE DELLE PASTE ALIMENTARI piazza Scanderberg, 117 tel 6991120. Orario lunedì-domenica [redacted] 9.30-17.30. Accesso [redacted]

MUSEO NAZIONALE [redacted] via Merulana, 248 [redacted] 4874415. Orario: mercoledì e venerdì [redacted] 9-14, [redacted] giovedì [redacted] 9-19, [redacted] ore 9-13. "Perle orientali" la lavorazione delle pietre preziose in Medio Oriente dalla tradizione [redacted] all'artigianato [redacted] £ 8.000. Fino al 6 settembre

MUSEO NAZIONALE DI CASTEL SANT'ANGELO lungotevere Castello, 50 tel. 6875036. Orario: martedì-sabato ore 9-22, domenica 9-20. £ 8.000.

MUSEO NAZIONALE [redacted] ETNO[redacted] LUIGI PIGORINI piazza G. Marconi, 14 tel 549521 [redacted] martedì-sabato ore 9-14, domenica ore 9-13. £ [redacted]

[redacted] DELLA ZECCA via XX Settembre, 94 tel 47613317. Orario: martedì-venerdì ore 9-12.30. Ingresso [redacted]

MUSEO STORICO DELLA LIBERAZIONE via Tasso, 145 tel [redacted] Orario, [redacted] ore 16-19, sabato e domenica ore 9.30-12.30

PALAZZO ALTEMPS (Museo Nazionale Romano) piazza S. Apollinare, 44 tel 3724121. Orario: martedì-domenica ore 9-22. £ 10.000. Riaperto al pubblico, ospita importanti collezioni di scultura archeologica

[redacted] (Galleria Nazionale d'Arte Antica) via Quattro Fontane, 13 tel. 42814059. Orario: martedì-sabato ore 9-14, domenica ore 9-13

[redacted] DELLE [redacted] via Nazionale, 194 tel. 4745903-4885465. Orario 10-21 (chiuso martedì). "Storie di moda. Mostra storica dell'Alta [redacted] 1945-1965". Fino al [redacted] settem[redacted]. Peter Lindberg, "Images of Woman". Fino al 24 agosto. "Moda, cinema & Polaroid". Fino al 24 agosto.

PALAZZO ROSPIGLIOSI (Zagarolo) tel. 8417610. Orario: lunedì-sabato ore 16.30-20, domenica ore 11-13 e 17-20. "Misura dismisura - Lucilla Catania e Giacinto Cerone". Fino al 10 agosto

FARMACIE DI NOTTE

Aperte dalle 19.30 alle 8.30

USL RM/A: via dello Statuto 35/a; via Nomentana 564; piazza Massa Carrara 10; piazza Bologna 18; piazza Istria 8; Galleria di testa Stazione Termini (ore 7.30-22); corso Rinascimento 48; via Nazionale 228; via Arenula 73; via Bertoloni 3; piazza Barberini 49; corso d'Italia 100; via Roccantica [redacted]; piazza della Repubblica 67; piazza dei Cinquecento 49.

USL RM/B: via Tiburtina 437; via Tuscolana 925/c in alternanza settimanale con via Tuscolana 1258 e via Tuscolana 918; via delle Robinie 81; via Casilina 1220.

USL [redacted] viale Europa 76; viale [redacted] Vergine del Carmelo 73; via Ostiense 168; piazza Ragusa 14; via Etruria 36; via Tuscolana 462; via Appia Nuova 213; via Acqua Bullicante 68; via Prenestina 365/a; via Collatina 112.

USL RM/D: viale Marconi 178; via Portuense 425; via Pietro Cartoni 183; piazza S. Giovanni di Dio 14; [redacted] Trastevere 229; via Gino Bonichi 113; via Pietro Rosa 42; largo G. da Montesarchio 10.

USL RM/E: largo Cervinia 18; via [redacted] di Primavalle 187; via Paracciani 12; piazza Risorgimento 44; corso Francia 174; largo Donaggio 8; piazza Ponte Milvio 15; piazza Pio [redacted] 30; via Cola di Rienzo 213.

LIBRERIE DI NOTTE

[redacted] - via dei Fienaroli, 27/28 tel. 5884097. Orario: lunedì ore 17.00-24.00, dal martedì alla domenica ore 11.00-24.00. Libreria-Caffè con sala proiezioni, convegni, ristorante e sala da tè.

FAHRENHEIT 451 - piazza Campo de' Fiori, [redacted]. Orario: lunedì ore 16.00-24.00. [redacted] martedì al sabato ore 10-13.30 e 16.00-24.00, domenica ore 10.30-13.30 e 18.00-24.00. Libri d'arte, teatro, cinema e spettacolo con una particolare attenzione ai piccoli editori.

GULLIVER - via Tuscolana, 771/a tel. 76960869. Orario: Tutti i giorni ore 9.00-23.00.

INVITO ALLA LETTURA - corso Vittorio Emanuele II, 283 tel 6861396/6896826. Orario: dal martedì al giovedì ore 9.00-1.00, venerdì e sabato ore 9.00-2.00, domenica e lunedì ore 9.00-24.00. Presentazione [redacted] libri, incontri dedicati alla poesia, lezioni di ballo, domenica animazione bambini, libri introvabili (fuori catalogo) in particolare libri d'arte.

LIBRERIA DEL TESTACCIO - piazza S. Maria Liberatrice, 23 [redacted]. 5746153. Orario: [redacted] tutti i giorni fino alle 23.00.

[redacted] NEWTON - via del Corso, 26/27 [redacted]. Orario: lunedì-giovedì ore 10-20.30, [redacted]nerdì e sabato ore 10.00-24.00, domenica ore 10.30-13.30 e 15.30- 21.00.

LIBRERIA VIA DI RIPETTA - via Ripetta, 239/241 tel. 3207305-36003631. Orario: lunedì-venerdì ore 10.00-24.00, [redacted] 10.00-1.00, domenica ore 11-13.30 e 17.00-24.00.

[redacted] LE [redacted] - via dei Giubbonari, 76/77 tel 68804192; [redacted] Nazionale, 71 [redacted] via del Governo Vecchio, 46 [redacted]. 68307645. Orario: dal lunedì al giovedì ore 9.00-24.00, venerdì e sabato [redacted] 9.00-1.00. Orario continuato. Novità e vasta scelta [redacted] volumi a metà prezzo.

[redacted] - via Gustavo Bianchi, 7 tel. 5750477-5754632. Orario: [redacted] martedì [redacted] domenica ore 14.00-1.00. Libreria-Caffè con Internet cafè, [redacted] conferenze con maxischermo per proiezioni.

[redacted] NUOVI - piazza Montecitorio, [redacted] tel. 6791103. Orario: aperta tutte le sera fino alle [redacted] 23.00, il sabato fino alle ore 24.00.

LA STRADA - via Veneto, 36 tel. 4824151. Orario: dal lunedì al venerdì ore 9.30-24.00, sabato ore 9.30-1.00, domenica ore 11.00-13.30 e ore 17.00-[redacted] Costruita su diversi piani la libreria ospita eventi e presentazione di libri.

[redacted] - stazione Termini (Atrio biglietteria) [redacted]. 4828422. Orario: aperta tutte le sera fino alle ore 23.00.

I LOCALI

ALICE CAFE viale G. Massaia 15 (Ostiense) tel. 51882490. Nell'area computer, avvincenti tornei di video-calcio su diverse console Playstation Sony. In palio numerosi abbonamenti a Internet.

L'ANGOLO DELL'AVVENTURA lungotevere Testaccio tel. 5754378. Tutti i martedì e i giovedì serate a tema su viaggi e avventure con proiezione di diapositive e musica in sottofondo. A seguire un ricco buffet.

ARRIBA ARRIBA via delle Capannelle, 104 tel. 7213772. Alle 22 si balla con numerose selezioni musicali salsa [redacted].

[redacted] via della Pace, 25 tel. 68803916. Sala da tè e cocktail bar. Punto di ritrovo ideale per tutti coloro che intendono scambiare quattro chiacchiere in tranquillità nel centro di Roma.

CHEPORTO via Antonino San Giuliano (Farnesina) tel 33251415. Nella piazzetta, ristoranti e un palco per spettacoli di cabaret e concerti.

CITTÀ D'ACQUA lungotevere di Pietra Papa (Cinodromo a ponte Marconi), tel. [redacted]. Un villaggio con ristoranti e piscine per giochi acquatici.

EL ESCARABAJO via della Magliana, 63/a, tel. 5561239. Ristorante, ma anche bar de tapas e tablao flamenco con spettacoli ogni sera dalle 22.30 in poi. La tarragonese chef Maria prepara ogni sera trenta tipi di tapas per i suoi clienti.

FESTIVAL MONDI Valle Giulia. Alle 21.30 spettacolo di tango con I Cuartetango. Alle 23 concerto di musica sarda dei Pintadera - Made in Sardinia.

FIESTA via Appia Nuova, [redacted] (Ippodromo delle Capannelle) tel. 71299855. Potrete ammirare la mostra di pittura "Los Colores del Sur del Mundo" e, alle 21.30, ascoltare il concerto dei Los Van Van. Nel Giardino delle Capannelle cocktail e birre.

GILDA ON THE BEACH lungomare di Ponente, 11 (Fregene). Al[redacted] "Sogno di [redacted] di mezza estate", grande festa a cura di Piero Ugolini. Alle 22 la festa di compleanno di Fiamma Izzo D'Amico, sorella di Simona.

GIULIO PASSAMI L'OLIO via di Monte Giordano, 28 tel. 68803288. Un locale che offre [redacted] primo pomeriggio cocktail, birre e 58 tipi diversi di tè.

JAZZ & IMAGE piazza della Navicella (Villa Celimontana), tel. 5806876. Alle 22 concerto di musica jazz di Roberto Gatto & The Noisemakers.

INVITO ALLA LETTURA giardini di Castel Sant'Angelo, tel. 6896826. Alle 22, nell'Area Spettacolo, incontro con Luciano De Crescenzo. A seguire si balla con la musica salsa e merengue proposta dall'Associazione Danzare.

MEMPHIS BELLE CLUB piazza Antonio Meucci, 4 (Marconi) tel. 55300742. Dalle 20.30 alle 4 discoteca: si balla con varie selezioni musicali.

[redacted] via [redacted] Leopardo, 31 (Trastevere) [redacted]. Disco bar in [redacted] sale con selezioni musicali funky, black e commerciali.

MUSIC VOX Stadio delle Aquile - via dell'Acqua Acetosa (Parioli) tel. [redacted]. Domani alle 21.30 concerto degli Ustmamò: la band emiliana di Mara Redeghieri presenta "Stard'ust", il suo ultimo album.

PERCENTINO via L. Pasini [redacted] sportivo Ulivo Fulvio Bernardini (Pietralata) tel. 4506480. A[redacted] concerto degli Statuto.

PROGETTO TRIALS via Monte Cucco, 75 tel. 6534216. Alle 21.30 avrà inizio la serata "Disc Jockey".

ROMA ESTATE AL FORO ITALICO viale delle Olimpiadi, largo De Bosis (Farnesina), tel 44233226. Alle 21 "Festival beatles" [redacted] dei Virtual Dream.

ROMA ESTATE A[redacted] DEL COLOSSEO parco di Colle Oppio (ing. via Labicana), tel 4820181. Concerti, animazione e discoteche. Questa sera, alle 22.30, spettacolo di cabaret "I ragazzi romani... quando uno c'ha il fisico" del duo "Mamme mia che impressione". Alle 23.30 selezioni di musica latino-americana. A disposizione dei visitatori sale giochi, punti di ristoro, stand gastronomici, birrerie e cocktail bar.

ROMA, INCONTRA IL MONDO via di Ponte Salario (laghetto di Villa Ada). Alle 21.30 concerto di musica dal vivo degli [illegible].

SESTA DI FESTA - VILLA GORDIANI via Prenestina, 322 tel. 2589868. Alle 21.30 concerto dei Gang. A disposizione dei visitatori birrerie e cocktail[redacted]. Ma anche paninoteche e gelaterie.

STAZIONE BIRRA via Placanica, 172 (frazione [redacted] Morena Sud) tel 79845959-79896350. Dalle 20 alle 2 pizza, birra e musica nel locale ricavato da un'ex acciaieria dove [redacted] prodotta la birra in quattro diversi tipi. Questa sera spettacolo di cabaret di Gabriele Gullo.

TESTACCIO VILLAGE via [redacted] Monte Testaccio, tel. 5754137. Alle 21 concerto di musica dal vivo di Shola Ama. Punti di ristoro e birrerie a disposizione dei visitatori.

TEVERE EXPO lungotevere tra Castel Sant'Angelo e S[redacted] Pietro. All'interno: "Destinazione Internet" con corsi gratuiti per imparare a navigare [redacted]. Inoltre console Play Station a disposizione. Nell'area Biliardo, lezioni gratuite e tornei. Nell'area Palco, musica e giochi da tavolo. Nell'area Casa, [redacted] dedicata alla decorazione pittorica. Nell'Area Moda dimostrazioni di grafica: fondali e chine.

VOGLIA MATTA DI FEBBRE DEL SABATO SERA via delle Terme di Caracalla (Parco di San Sebastiano). Alle 20.15 verrà rappresentata una commedia musicale. A disposizione dei visitatori punti di ristoro, birrerie e [redacted]

TRAME

L'A[redacted]TE IN CITTA'. Commedia. Sospettato all'improvviso di avere un amante in città, un impiegato di una casa editrice [redacted] Manhattan viene cercato [redacted] moglie e dalla sua famiglia.
[Augustus 2]

ANASTASIA. Cartoni animati. Il lungometraggio a cartoni animati prodotto dalla Fox è [redacted] melodramma romantico [redacted] bientato tra San Pietroburgo e Parigi dopo la caduta degli zar e [redacted] la leggen[redacted] della [redacted] Duchessa Anastasia.
[redacted] 2]

L'ANGOLO [redacted] Thriller. Jack Moore (Richard Gere) [redacted] avvocato americano a Pechino per affari: [redacted] mattina, si sveglia con a fianco il cadavere della ragazza con cui aveva trascorso la notte. Arrestato per omicidio, egli viene a scontrarsi con il sistema giudiziario cinese.
[Barberini 1, Eurcine 1, Jolly 2]

ARANCIA MECCANICA. Drammatico. In attesa di «Eyes W[redacted] Shut», [redacted] riproposto il classico di Stanley Kubrick tratto dal romanzo di Anthony Burgess. Malcom McDowell impersona Alex, gio[redacted] a capo di una banda di violenti coetanei.
[Rivoli]

ARIZONA [redacted] Autore. Esordio americano di [redacted] Kusturica e Orso d'Argento al Festival di Berlino 1993, il film racconta le vicissitudini [redacted] giovane Alex: il lavoro, il ritorno alla città natale in Arizona, l'amore per [redacted] stravagante signora.
[Greenwich 3, Mignon 2]

[redacted] 66. Drammatico. L'esordio alla regia dell'attore Vincent Gallo narra la storia di Billy Brown, giovane finito in prigione nonostante [redacted] innocente. In galera, egli si è convinto che i suoi guai dipendono [redacted] Scott Woods, ex giocatore [redacted] football americano che ha provocato la sconfitta dei Buffalo [redacted] Superball, e deci[redacted] di vendicarsi.
[Intrastevere 2]

CONVERSAZIONI [redacted] Drammatico. Scritto da Ingmar Bergman, il film diretto da Liv Ullmann [redacted] ambientato negli Anni Venti e s'incentra sulla storia dell'infelice Anna, donna sposata, che s'innamora di un giovane.
[Greenwich 2, Mignon 1]

DEEP IMPACT. Fantascienza. Un'enorme cometa [redacted] per abbattere sulla terra: il nostro pianeta è in pericolo. Un grupp[redacted] scienziati cerca di evitare la collisione. Campione d'incassi negli [redacted]tati Uniti.
[Eurcine 2, Giulio [redacted]]

EAST SIDE STORY. Musicale. Presentato lo scorso [redacted] Sundance Film Festival [redacted] Robert Redford, questo film documentario esplora il mondo del «musical socialista» degli anni Cinquanta e Sessanta.
[Quattro Fontane 4]

FULL MONTY. Commedia. Film fenomeno, narra [redacted] un gruppo [redacted] disoccupati di Sheffield che, per sb[redacted] il lunario, decidono di dar vita [redacted] uno spettacolo di spogliarello.
[Dei Piccoli sera]

FUNNY GAMES. Drammatico. Il film dell'austriaco Michael Haneke narra di due giovani violenti che irrompono nella casa in riva al lago [redacted] da [redacted] famiglia in vacanza.
[Jolly 4]

GADJO [redacted] Commedia drammatica. Un giovane parigino si reca in Romania [redacted] ricerca di una cantante che non conosce, conquistato dalla sua voce, ed entra in contatto con una comunità di zingari.
[Intrastevere 3]

IL [redacted] [redacted]. Commedia drammatica. Il [redacted] lavoro dei fratelli Coen comincia con due malviventi che irrompo[redacted] [redacted] vita di Jeff Lebowski: pretendono [redacted] lui paghi i debiti della moglie. C'è un evidente sbagli[redacted] di persona, visto [redacted] Jeff [redacted] è sposato.
[redacted] Agis-Anec, Atlantic [redacted], Etoile, Reale 2, R[redacted] 2]

LE LOCUSTE. Noir. Kansas, estate 1960. Nella fattoria di Delilah, dark lady [redacted] misterioso passato, arriva [redacted] straniero: [redacted]venterà il nuovo amante [redacted] donna, inviso al bracciante agricolo con cui l'attraente signora aveva una relazione.
[redacted] Fontane 3]

[redacted] E FIGLIO. Drammatico. Il film [redacted] Alexandr Sokurov descrive l'affetto [redacted] [redacted]re, gravemente ammalata, e il figlio che la cura. Insieme ripercorrono, nella loro casa di campagna, [redacted] tappe dell'infanzia di lui.
[Intrastevere 1]

[redacted] MAGOO. Comico. Approdano sul grande schermo e con attori "in [redacted] ossa" [redacted] divertenti avventure del cartone animato Mr. Magoo, l'anziano miope. Lui [redacted] Leslie Nielsen.
[Madison [redacted]]

LA PAROLA AMORE ESISTE. Sentimentale. Il secondo film di Mimmo Calopre[redacted] racconto di una trentenne [redacted] (Valeria Bruni Tedeschi) che si innamora di [redacted] insegnante di musica (Fabrizio Bentivoglio).
[Academy Hall, Nuovo [redacted]a [redacted]]

STRADE PERDUTE. Drammatico. L'ultimo visionario lavoro di David Lynch comincia [redacted] un sassofonista (Bill Pullman) che scopre di venir ripreso, di notte mentre dorme accanto alla moglie, da [redacted] telecamera.
[Holiday]

TITANIC. Drammatico. Il kolossal [redacted] Cameron, ricostruisce [redacted] naufragio [redacted] celeberrimo Titanic e narra la storia d'amore tra [redacted] giovani [redacted] classi sociali diverse, il pittore squattrinato Jack (Leonardo Di Caprio) e la ricca borghese Rose (Kate [redacted]nslet).
[Madison [redacted]]

TRE UOMINI E UNA [redacted]. Comico. L'esordio cinematografico del trio comico Aldo, Giovanni e Giacomo descrive un viaggio dei protagonisti dal Nord [redacted] Sud dal Pa[redacted]
[Jolly 1, Madison [redacted]]

PRIME VISIONI

S/G/M/P DIMENSIONI DELLO SCHERMO S=Saggio G=Grande M=Medio P=Piccolo — 0000 POSTI A SEDERE — RISTORO — LOCALE CON ARIA CONDIZIONATA — ACCESSO PORTATORI HANDICAP

LA [redacted]
DI LIETTA TORNABUONI

Matt Damon è l'uomo della pioggia

LE SOCIETA' d'assicurazioni [redacted] come [redacted] slot-machine truccata: non pagano mai e la professione dell'avvocato è diventata un po' contorta. Con queste e altre ovvietà, lo scrittore John Grisham specialista in legal thriller e Francis Ford Coppola mettono insieme un film efficace, con interpretazioni memorabili di Danny De Vito e di John Voight, capace [redacted] condensare quel confuso ma appassionato desiderio di giustizia che rimane per gli spettatori [redacted] delle ultime utopie sopravviventi. Una famiglia popolana, che ha sempre pagato puntualmente le sue quote, [redacted] riesce a ottenere la copertura assicurativa necessaria per curare un figlio leucemico e lo vede morire; il giovane avvocato Matt Damon intenta la causa, la vince, denuncia lo sfruttamento indegno esercitato dalle assicurazioni sugli assicurati. «L'uomo della pioggia» del titolo (il romanzo è pubblicato da Mondadori) è la definizione dell'avvocato che procura allo studio [redacted] cui appartiene molti casi, molti clienti. In piccole parti di avvocato di malavita e di vecchia signora stravagante, sono bravissimi Mickey Rourke e Teresa Wright.

L'UOMO DELLA PIOGGIA
di Francis Ford Coppola, con Matt Damon, Danny [redacted] Vito, John Voight, Danny Glover, Mickey Rourke. Usa, 1997
[Drive [redacted]

ACADEMY HALL G 1100 — via Stamira 5 tel. 44237778. [redacted] parola amore esiste di Mimmo Calopresti, con Fabrizio Bentivoglio. Orario: 17.30-19.10 L. 8.000 20.50-22.30 L. 12.000

ADMIRAL G 878 — piazza Verbano 5 tel. 8541195. [redacted]

ADRIANO [redacted] — piazza Cavour 22 tel. 3211896. Chiuso per lavori

ALCAZAR G 210 — via Merry del Val 14 tel. [redacted]. Chiusura estiva

ALHAMBRA Sala 1 S [redacted] — via Pier delle Vigne, 4 tel. [redacted]. [redacted]

ALHAMBRA Sala 2 S 220 — via Pier delle Vigne, 4 tel. 66012154. Chiusura estiva

ALHAMBRA Sala 3 G 140 — via Pier delle Vigne, 4 tel. 66012154. [redacted]

[redacted]ASSADOR S 922 — via Accademia Aglai 57 tel. 5408901. [redacted]

AMERICA S 760 — [redacted] Natale del Grande 6 tel. [redacted]. [redacted]

ANTARES Sala 1 S 400 — viale Adriatico, 15-21 tel. 8184388. [redacted] estiva

ANTARES Sala 2 M 120 — viale Adriatico, 15-21 tel. 8184388. [redacted]

APOLLO S 740 — via del Galla e Sidama 20 tel. 86208806. Riposo

ARCHIMEDE G 250 — via Archimede, 71 tel. 3242508. I.R.A. Un gesto [redacted] di Ro[redacted] Dorheim, con Stephen Rea, Alfred [redacted] Orario: 19.00 L. 8.000 20.45-22.30 L. 12.000

ARISTON G 903 — via Cicerone 19 tel. 3212597. [redacted] lavori

ATLANTIC Sala 1 S 544 — via [redacted] 745 tel. 7610656. Qualcosa è cambiato di James L. Brooks, con Jack Nicholson. Orario: 17.30 L. 8.000 20.00-22.30 L. 12.000

ATLANTIC Sala 2 G 595 — via Tuscolana 745 tel. 7610656. Il grande Lebowsky di Joel Coen, con Jeff Bridges, John Goodman. Orario: 17.30 L. 8.000 20.00-22.30 L. 12.000

ATLANTIC Sala 3 G 140 — via Tuscolana 745 tel. 7610656. Chiusura estiva

ATLANTIC Sala 4 G 140 — via Tuscolana 745 tel. 7610656. Chiusura estiva

ATLANTIC Sala 5 G 140 — via Tuscolana 745 tel. 7610656. [redacted]

ATLANTIC Sala 6 G 220 — via [redacted] 745 tel. 7610656. [redacted]

AUGUSTUS Sala 1 G 400 — corso Vittorio Emanuele 203 tel. 6875455. L'oggetto del mio desid[redacted] di Nicholas Hytner, con Jennifer Aniston. Orario: 18.30 L. 8.000 20.30-22.30 L. 12.000

AUGUSTUS Sala 2 [redacted] — corso Vittorio Emanuele 203 tel. 6875455. L'amante in città di Greg Mottola, con Parker Posey, Campbell [redacted]. Orario: 18.30 L. 8.000 20.30-22.30 L. [redacted]

BARBERINI Sala 1 S 600 — piazza Barberini 24-25-26 tel. [redacted]7707. L'angelo rosso di Jon Avnet; con Richard Gere, Bai Ling. Orario: 17.50 L. 8.000 20.15-22.30 L. 12.000

[redacted] Sala 2 S 350 — piazza Barberini 24-25-26 tel. 4827707. Po[redacted] [redacted] 17.00-18.50 L. 8.000 20.40-22.30 L. 12.000

BARBERINI Sala 3 G [redacted] — piazza Barberini 24-25-26 tel. 4827707. L'avvocato del diavolo di Taylor Hackford, con Al Pacino, Keanu Reeves. [redacted]. 17.00-19.45-22.30 L. 12.000

BROADWAY Sala 1 G 174 — via dei Narcisi 36 tel. 2303408. Chiusura [redacted]

BROADWAY Sala 2 G [redacted] — via dei Narcisi 36 tel. 230[redacted]. Chiusura estiva

BROADWAY Sala 3 [redacted] — via dei Narcisi 36 tel. 2303408. Chiusura estiva

CAPITOL S 873 — via G. Sacconi 39 tel. 3236619. [redacted]

CAPRANICA S 845 — piazza Capranica 101 tel. 6792465. [redacted]

[redacted] P 121 — piazza Montecitorio 125 tel. 6796957. Chiusura estiva

[redacted] Sala 1 S 800 — via Cassia 692 tel. 33251607. [redacted]

[redacted] M 65 — via Cassia 692 tel. 33251607. [redacted]

[redacted] G 331 — [redacted] Santo Spirito, 75 tel. [redacted]. Chiusura estiva

[redacted] [redacted] — piazza Cola di Rienzo 88 tel. 3235693. [redacted] estiva

DEI PICCOLI P 63 — v.le della Pineta 15. Villa Borghese tel. 8553485. Un topolino [redacted] Orario: 16.45-18.30 L. 7.000 Full Monty Orario: 20.30-22.30 [redacted]

[redacted] G 230 — via Andrea Doria 52/60 tel. 39721446. [redacted]

DORIA Sala 2 S 120 — via [redacted] Doria 52/60 [redacted]. 39721446. [redacted]

[redacted] M 110 — via Andrea Doria 52/60 tel. [redacted]. Chiusura estiva

EDEN [redacted] — piazza Cola di Rienzo 74 tel. 3612449. Chiuso per lavori

EM[redacted] G 760 — via Stoppani 7 tel. [redacted]. [redacted]

EMPIRE S 664 — viale Regina Margherita 29 tel. 8417719. La vita [redacted] bella di e con Roberto Benigni, con Nicoletta Braschi. Orario: 17.45 L. 8.000 20.10-22.30 L. 12.000

EMPIRE 2 S 600 — viale Esercito 44 (Cecchignola) tel. 5010652. [redacted] estiva

[redacted] S 787 — piazza in Lucina 41 tel. 6876125. Il grande Lebowsky di Joel Coen, con Jeff Bridges, John Goodman. Orario: 17.45 L. 8.000 20.10-22.30 L. [redacted]

EURCINE Sala 1 S 420 — via Liszt 32 tel. [redacted]. L'angelo [redacted] di Jon Avnet; con Richard Gere, Bai Ling. Orario: 17.40 L. 8.000 20.05-22.30 L. 12.000

EURCINE Sala 2 M 220 — via Liszt 32 tel. [redacted]. Deep I[redacted] di Mimi Leder, con Morgan Freeman, Robert Duvall. Orario: 17.40 L. 8.000 20.05-22.30 L. 12.000

EURCINE Sala 3 M 220 — via Liszt 32 tel. 5910986. Fotografando i fantasmi di Nick Willing, con Toby Stephens, Emily Wool. [redacted]: [redacted] L. 8.000 20.15-22.30 L. 12.000

[redacted] S 710 — corso Italia 107 tel. 44249760. Chiusura estiva

[redacted] [redacted] — via Beata V. Carmelo 2 tel. [redacted]. Chiusura estiva

EXCELSIOR Sala 2 G 190 — via Beata V. Carmelo 2 tel. 5292296. Chiusura estiva

EXCELSIOR Sala 3 G 190 — via Beata V. Carmelo 2 tel. 5292296. Chiusura estiva

FARNESE [redacted] — Campo de' Fiori 56 [redacted]. 6864395. [redacted] estiva

FIAMMA Sala 1 [redacted] — via Bissolati 47 tel. [redacted]. [redacted] per [redacted]

[redacted] M 178 — [redacted] Bissolati [redacted] tel. 4827100. [redacted] per [redacted]

[redacted]AXI — [redacted] Pietro Maffi, 10 tel. 61662378 [redacted] il sole

[redacted] S 550 — viale Trastevere 246 tel. 5812848. [redacted]

[redacted] P 217 — via Nomentana 43 tel. 44250299. [redacted]

GIULIO CESARE 1 S 404 — viale Giulio Cesare 259 tel. 39720795. Deep Impact di Mimi Leder, con Morgan Freeman, Robert Duvall. Orario: 17.15 L. 8.000 20.00-22.30 L. 12.000

[redacted] CESARE 2 M 237 — viale Giulio Cesare 259 tel. 39720795. [redacted] Leland, con Catherine McCormarck, [redacted] Weisz. [redacted]: 17.30 L. 8.000 20.00-22.30 L. 12[redacted]

GIULIO CESARE 3 M 231 — viale Giulio Cesare 259 tel. 39720795. Fotografando i fantasmi di Nick Willing, con Toby Stephens, Emily Wool Orario: 15.00 L. 8.000 20.15-22.30 L. 12.000

GOLDEN S [redacted] — viale Taranto 36 tel. 704[redacted]. Chiusura estiva

GREENWICH Sala 1 G 220 — via G. Bodoni 59 tel. 5745825. Trekking di Philippe Harel, con Benoit Poelvoorde, Karin Viard. Orario: [redacted] L. 8.000 20.30-22.30 L. 12.000

[redacted] 2 [redacted] 140 — via G. Bodoni 59 tel. 5745825. Conversazioni private di Liv Ullmann, con Pernilla August. Orario: 17.45 L. 8.000 20.10-22.30 L. 12.000

[redacted] 3 M [redacted] — via G. Bodoni 59 tel. 5745825. Arizona Dream di Emir Kusturica, con Johnny Depp. Orario: 17.30 L. 8.000 20.00-22.30 L. 12.000

GREGORY [redacted] — via Gregorio VII 180 tel. [redacted]. [redacted]

HOLIDAY G [redacted] — largo Benedetto Marcello 1 tel. 8548326. Strade perdute di David Lynch; con Bill Pullman, Patricia Arquette. Orario: 17.30 L. 8.000 20.00-22.30 L. 12.000

[redacted] G 210 — vicolo Moroni 3/A (p.za Trilussa) tel. 5884230. Madre e figlio di Alexandr Sokurov, con Gudrun Goyer, Alexei Ananishnov. Orario: 18.00-19.30 L. 8.000 21.00-22.30 L. 12.000

[redacted] 2 [redacted] — vicolo Moroni 3/A (p.za Trilussa) tel. [redacted]. [redacted] '66 di e con Vincent Gallo, [redacted] Christina [redacted]. Orario: 18.30 L. [redacted] 20.30-22.30 L. 12.000

[redacted] 3 P 50 — vicolo Moroni 3/A (p.za Trilussa) tel. 5884230. Gadjo Dilo-Lo straniero pazzo di Tony Gatlif, con Romain Duris. Orario: 18.30 L. 8.000 20.30-22.30 L. 12.000

[redacted] G 237 — via Giano Della Bella, 4/6 tel. 44232190. Tre uomini e una gamba di e con Aldo, Giovanni, Giacomo e M. Venier. Orario: 18.00 L. 8.000 20.15-22.30 L. 12.000

JOLLY Sala 2 M 106 — via Giano [redacted]lla Bella, 4/6 tel. 44232190. L'angelo rosso di Jon Avnet; con Richard Gere, Bai Ling. Orario: 17.30 L. 8.000 20.00-22.30 L. 12.000

JOLLY Sala 3 M 125 — via Giano Della Bella, 4/6 tel. 44232190. Omega [redacted] di Albert Pyum, con Rutger Hauer, Katia Alexejevicova. Orario: [redacted] L. 8.000 20.20-22.30 L. 12[redacted]

JOLLY [redacted] M 140 — via Giano [redacted] Bella, 4/6 tel. 44232190. Funny G[redacted] di Michael Haneke, con Susanne Lothar, Ulrich Muhe. Orario: 18.00 L. 8.000 20.15-22.30 L. [redacted]

KING G 695 — [redacted] Fogliano 37 tel. 86206732. [redacted]

[redacted] S 230 — [redacted] Massaciuccoli, [redacted] tel. [redacted]. [redacted]

LUX 2 M [redacted] — via Massaciuccoli, [redacted] tel. 86204960. [redacted]

LUX 3 G 115 — via Massaciuccoli, 39 tel. [redacted]960. [redacted]

LUX 4 M 82 — via Massaciuccoli, 39 [redacted]. 86204960. [redacted]

LUX 5 G 175 — via Massaciuccoli, 39 tel. 86204960. Chiusura estiva

[redacted] M 66 — via Massaciuccoli, 39 tel. 66204960. [redacted]

[redacted] G 300 — via Chiabrera 121 tel. 5417926. L'oggetto del mio desiderio di Nicholas Hytner, con Jennifer Aniston. Orario: 16.30-18.30-20.30-22.30 L. 8.000

[redacted] G 300 — via Chiabrera 121 tel. 5417926. [redacted] Orario: 16.00 L. 8.000 Titanic Orario: 17.30-21.00 L. 8.000

[redacted] M 150 — via Chiabrera 121 tel. 5417926. Mr. Magoo Orario: 16.30-18.15 L. 8.000 Qualcosa è [redacted] Orario: 20.10-22.30 L. 8[redacted]

[redacted] P 150 — via Chiabrera 121 tel. 5417926. Tre uomini e una gamba di e con Aldo, Giovanni, Giacomo e M. Venier. Orario: 16.30-18.30-20.30-22.30 L. 8.000

[redacted] S 634 — via Appia Nuova 416 tel. 786086. [redacted]

[redacted] 2 M [redacted] — via Appia Nuova 416 tel. [redacted]. [redacted]

[redacted] M 140 — [redacted] Appia Nuova 416 tel. [redacted]. [redacted]

[redacted] M 120 — via Appia Nuova 416 tel. [redacted]. Chiusura estiva

[redacted] G 402 — via SS. Apostoli 20 tel. [redacted]. [redacted]

[redacted] G [redacted] — via del Corso 7 tel. 3200933. [redacted]

[redacted] [redacted] — via Viterbo 11 tel. 8559493. Conversazioni private di Liv Ullmann, con Pernilla August. Orario: 17.45 L. 8.000 20.15-22.30 L. [redacted]

MIGNON Sala 2 M 162 — via Viterbo [redacted] tel. 8559493. [redacted] di Emir Kusturica, con Johnny Depp. Orario: 17.30 L. 8.000 20.00-22.30 L. 12.000

[redacted] [redacted] — via E. Bombelli 25 tel. 55383193. Chiusura estiva

MISSOURI Sala 2 G 210 — via E. Bombelli 25 tel. 55383193. Chiusura estiva

MISSOURI Sala 3 M 112 — via E. Bombelli 25 tel. 55383193. Chiusura estiva

NEW YORK S 1100 — via Cave [redacted] tel. [redacted]. [redacted]

NUOVO OLIMPIA A S 290 — via in Lucina 16/G tel. [redacted]. I.R.A. [redacted] gesto estremo di Robert Dorheim, con Stephen Rea, Alfred Molina. Orario: 19.00 L. 8.000 20.45-22.30 L. 12.000

NUOVO OLIMPIA B G 92 — via in Lucina 16/G tel. 6861068. [redacted] parola [redacted] esiste Orario: 18.00-21.00; Aprile. Orario: 19.30-22.30

NUOVO SACHER G 300 — largo Ascianghi 1 tel. 5818116. Riposo

ODEON 1 S 286 — piazza S. Jacini, [redacted]. 36298171. [redacted]

[redacted] 2 M 136 — piazza S. Jacini, 22 tel. 36298171. [redacted]

[redacted] M 60 — piazza S. Jacini, 22 tel. 36298171. [redacted]

[redacted] G 100 — piazza S. Jacini, [redacted] tel. 36298171. [redacted]

[redacted] S 1100 — via Magna Grecia 112 tel. 70496568. [redacted] estiva

PASQUINO M 165 — vicolo del Piede 19 tel. 5803622. As good as i[redacted] (VO) di James L. Brooks, con Jack [redacted] Orario: 17.30 L. 8.000 20.00-22.30 L. 12.000

QUATTRO FONTANE 1 S 345 — via Quattro Fontane 23 tel. 4741515. Assassin(s) di Mathieu Kassovitz, con Michel Serrault, Mehdi Benoufa. Orario: 19.00 L. 8.000 22.00 L. 12.000

QUATTRO FONTANE 2 S 200 — via Quattro Fontane 23 tel. 4741515. Tre piccoli omicidi di Kira Muratova, con Sergei Makovetsky, Renata Litvinova Orario: 18.30 L. 8.000 20.30-22.30 L. 12.000

QUATTRO FONTANE 3 G 140 — via Quattro Fontane 23 tel. 4741515. Le locuste di John Patrick Kelley, con Kate Capshaw, Jeremy Davies. Orario: 18.00 L. 8.000 20.15-22.30 L. 12.000

QUATTRO FONTANE 4 M 78 — via Quattro Fontane 23 tel. 4741515. East Side Story di Dana Ranga. Orario: 18.00-19.30 L. 8.000 21.00-22.30 L. 12.000

QUIRINALE Sala 1 [redacted] 350 — via Nazionale 190 tel. 4882653. I sapori della vita Orario: 18.00 L. 8.000 20.15-22.30 L. 12.000

[redacted] [redacted] — via Nazionale 190 tel. 4882653. Gridlock'd di Vondie Curtis-Hall, con Tupac Shakur, Tim Roth. Orario: 17.25-19.20 L. 8.000 20.50-22.30 L. 12.000

QUIRINETTA G 300 — [redacted] Minghetti 4 tel. 6790012. [redacted]

[redacted] S 775 — piazza Sonnino 7 tel. 5810234. La vita è bella di e con Roberto Benigni, con Nicoletta Braschi. Orario: 17.45 L. 8.000 20.10-22.30 L. 12.000

[redacted] 2 G 300 — piazza Sonnino 7 tel. 5810234. Il grande Lebowsky di Joel Coen, con Jeff Bridges, John Goodman. Orario: 17.45 L. 8.000 20.10-22.30 L. 12.000

RIALTO M 330 — via IV Novembre 156 tel. 6790763. [redacted] di Deepa Mehta, con Shabana Azmi, Nandita Das. Orario: 16.30-18.30 L. [redacted] 20.30-22.30 L. 12.000

RITZ [redacted] — viale [redacted] 109 [redacted]. [redacted]

[redacted] S 370 — via Lombardia 23 tel. 4880883. [redacted] meccanica di Stanley Kubrick, con Malcolm Mc Dowell, VM 14. Orario: 17.30 L. 8.000 20.00-22.30 L. 12.000

[redacted] G 274 — piazza Sonnino 37 tel. 5812884. Chiusura estiva

[redacted] S 700 — via Salaria 31 tel. 8554305. American [redacted] di Zalman King (VM18). Orario: 17.45-19.20 L. 8.000 20.50-22.30 L. 12.000

ROYAL Sala 1 S 700 — via E. Filiberto 175 tel. 70474549. Double dragon di James Yukich, con Robert Patrick, Mark Dacascos. Orario: 17.30-19.10 L. 8.000 20.50-22.30 L. 12.000

ROYAL Sala 2 G 292 — via E. Filiberto 175 tel. 70474549. Il grande Lebowsky di Joel Coen, con Jeff Bridges, John Goodman. Orario: 17.30 [redacted]

SALA TROISI S 372 — via Girolamo Induno 1 tel. 58[redacted]. Baciami, Guido di Tony Vitale, con Nick Scotti, Anthony Barrile. Orario: 17.45-19.20 L. 8.000 20.50-22.30 L. 12.000

[redacted] UMBERTO [redacted] — via della Mercede 50 tel. 6794753. [redacted] di Daniel Taplitz, con Aidan Quinn, Courtney Cox. Orario: 17.15-19.00 L. 8.000 20.45-22.30 L. 12.000

SAVOY Sala 1 S 400 — via Bergamo 25 tel. 85300948. [redacted]

SAVOY Sala 2 S 320 — via Bergamo 25 tel. 85300948. Chiusura estiva

SAVOY Sala 3 [redacted] — via Bergamo 25 tel. 8530[redacted]. Chiusura estiva

SAVOY Sala 4 [redacted] — via Bergamo 25 tel. 85300948. [redacted] estiva

SISTO [redacted] — via [redacted] Romagnoli 125 (Ostia) tel. 5610750. [redacted] è cambiato di James L. Brooks, [redacted] Jack Nicholson. Orario: 17.30 L. 8.000 20.00-22.30 L. 12.000

SUPERGA G 860 — viale della Marina 44 (Ostia) tel. 5672528. Il matrimonio del mio migliore amico di P.J. Hogan. Orario: 17.00-18.50 L. 8.000 20.40-22.30 L. [redacted]

[redacted] 1 S 450 — via Muzio [redacted] tel. 7858158. [redacted]

TRIANON Sala 2 G 200 — via Muzio Scevola 99 tel. 7858158. [redacted] estiva

[redacted] G 200 — via Muzio Scevola 99 tel. 7858158. [redacted]

TRIANON Sala 4 G 150 — via Muzio Scevola 99 tel. 7858158. [redacted] estiva

TRIANON Sala 5 G 140 — via Muzio Scevola [redacted] tel. [redacted]. Chiusura estiva

TRISTAR MULTIPLEX — via Grotta [redacted] Gregna 5 (ang. via Tiburtina) [redacted]. 40801484. [redacted] apertura [redacted]

ULISSE G 750 — via Tiburtina 374 tel. 43533744. [redacted]

[redacted]IVER[redacted] [redacted] — via Bari 18 tel. 44231216. [redacted] estiva

ESTATE ROMANA

ARACI[redacted] via SS. Fabiano e Venanzio. L. 7.000 [redacted] Orario: 21.00
ARENA [redacted]: NOTTI DI CINEMA A PIAZZA VITTORIO p.za V. [redacted] II° tel. 4452683-4451208. L. 10.000. [redacted] Lebowsky Orario: 21.15 L'avvocato [redacted] diavolo Orario: 23.15
ARENA NUOVO SACHER L.go Ascianghi, 1 tel. 5818116. L. 10.000. Grazie signora Thatcher Orario: 21.30
CINE[redacted] p.zza J.F. Kennedy. L'uomo del[redacted] Orario: 21.15 Kundun Orario: 23.45
CINEPORTO v.le Antonino di S. Giuliano (Farnesina) tel. 3213006. [redacted]. L'avvocato del diavolo Orario: 21.15 [redacted] pioggia Orario: 0.30; 2° Schermo: Amistad Orario: 21.15. R[redacted] Orario: 0.30
[redacted] via del Parco del Celio [redacted]. [redacted]. L. 10.000. Schermo grande: Sette [redacted] in Tibet - Kundun Orario: dalle ore 21.15. Schermo piccolo: Fino all'ultimo respiro di Godard - La decima vittima Orario: dalle ore 21.15.
[redacted] via Cardinal [redacted] (Ostia) tel. 5610750. L. 8.000. F[redacted] Orario: 21.15.
TIZIANO via G. Reni, 2 tel. 3236588. L. 7.000. Vulcano Orario: 21.00 Una vita esagerata Orario: 23.00
VILLA MERCEDE via Tiburtina, 113 tel. 8500151. L. [redacted]. Arena delle Palme: Tre uomini e una gamba Orario: 21.15. Arena degli Acanthus: Una scelta d'amore Orario: 21.15

D'ESSAI

ASS. LABIRINTO via Pompeo Magno, 27 tel. [redacted]. L. 10.000. Sala A: The Hole Orario: 20.30-22.30. Sala B: Parole, parole, parole Orario: 20.15-22.30. Sala C: L'età inquieta Orario: 20.15-22.30.
AZZURRO SCIPIONI via degli Scipioni, 82 tel. 39737161. Ingresso con tessera. Sala Lumiere [redacted] di tutti Orario: 19.00 [redacted] Orario: 20.00. Lo spirito dell'alveare Orario: 22.30. Sala Chaplin: L'arte serena dell'evasi Orario: 19.00 [illegible] Orario: 21.00 Legato Orario: 22.30
[redacted] piazza Fonte degli Acilli 6/9 tel. 50930649. L. 10.000. L'uomo della[redacted] Orario: 21.15-23.30.
GRAUCO via Perugia, 34 tel. 7824167. Edoardo II Orario: 21.00
[redacted] CLUB piazza S. Egidio, 10 tel. 5803622. L. 8.000. Big fish V.O. Orario: 17.30-20.10-22.20

Il traffico è paralizzato, la viabilità è mobile.

Radio Dimensione Suono

IL CASO

SOLIDARIETA' A SPESE DEGLI ABUSIVI

UN bene per noi, che [redacted] dobbiamo sostenere spese per la distruzione, e un bene agli enti con fini assistenziali». Spiega così, Ernesto Pizzichetta, responsabile dell'Ufficio Sanzioni del Settore Commercio, l'obiettivo della delibera che la Giunta Comunale ha approvato martedì: devolvere [redacted] quattro istituzioni torinesi benemerite il frutto dei sequestri di [redacted] vendute abusivamente. Oggetti che altrimenti, in base alla l[redacted] 112/91, dovrebbero essere distrutti: spugnette, fazzoletti, accendini, ombrelli, orologi, collanine, giocattoli e altro ancora, sequestrati dai vigili agli ambulanti abusivi marocchini, senegalesi, cinesi. E anche italiani, questi ultimi attivi soprattutto durante manifestazioni straordinarie e festività natalizie.

Interessati Pro Infantia Derelicta, Cottolengo, Gruppo Abele e Sermig

A sinistra, tutta una serie di motorini e vespini sequestrati dai vigili urbani ammassati nella depositeria comunale di strada Druento 49. A destra, in grandi sacchi, la merce confiscata ai venditori abusivi che verrà devoluta a enti che operano nel campo della solidarietà

[redacted]

Merce confiscata in beneficenza

Ma gli enti non sono stati consultati

Peccato che i quattro enti, Pro Infantia Derelicta, Cottolengo, Gruppo Abele e Sermig, non siano stati consultati né siano ancora stati informati ufficialmente. «Lo abbiamo letto sui giornali [redacted] lo stesso è successo alla Pro Infantia», dicono all'amministrazione della Piccola Casa della Divina Provviden[redacted]. «Se sarà possibile, utilizzeremo questi beni all'interno della comunità». Certo è che i polverosi sacchi sigillati contenenti la merce, immagazzinati nella Depositeria Comunale di strada Druento accanto [redacted] centinaia [redacted] motorini truccati, non saranno aperti prima [redacted] arrivare a destinazione. Così è possibile che finiscano al Cottolengo anche abbondanti «scorte» di accendini (dai comunissimi [redacted] a quelli a forma di telefonino o [redacted] tartaruga, venduti dai cinesi), portachiavi, ombrelli, foulards, mollette per la biancheria, confezioni di balsamo di tigre, occhiali da lettura.

Ernesto Olivero [redacted] Sermig: «Aspettiamo di vedere che [redacted] arriva. Se saranno accendini o indumenti, li regaleremo ai nostri ospiti notturni». Al Gruppo Abele, l'amministratore Roberto Nebiolo risolve l'imbarazzo con una battuta: «Anziché fazzoletti di carta presi a gente disperata, preferiremmo ricevere un immobile sequestrato ai mafiosi». [redacted] aggiunge: «Di norma ritiriamo ben volentieri i beni alimentari che ci regalano i supermercati perché le confezioni [redacted] rovinate». Più tardi don Luigi Ciotti fa sapere che «valuteremo [redacted] accettare [redacted] no l'offerta».

[redacted]

Accendini, spugnette e fazzoletti sequestrati a venditori fuori legge

«I sacchi immagazzinati nella Depositeria e oggetto della delibera di Giunta sono il risultato dei 282 sequestri fatti nel '97 - dice Giovanni Salvatico, vice comandante del Corpo di Polizia Municipale - da quando cioè nuove disposizioni hanno trasferito le competenze sui beni sequestrati dall'Upica, l'Ufficio Provinciale Industria e Artigianato, al Comune». Nel '98 sequestri [redacted] confische sembrano in leggera crescita: nei primi sei mesi sono stati infatti 187.

[redacted]

La «donazione» decisa da una delibera della Giunta comunale

[redacted] perché devolvere accendini e spugnette «senza dirlo» agli interessati? «L'assessore al Commercio Fiorenzo Alfieri ha avanzato la proposta - spiega il dottor Pizzichetta - facendo riferimento ad una precedente delibera in cui questi quattro enti erano destinatari della merce "senza padrone" rinvenuta nei mercati. In Giunta gli altri assessori avrebbero potuto aggiungere ulteriori nomi, ma nessuno lo ha fatto». E se qualcuno non ritirerà i sacchi? «Dovremo distruggerli, con [redacted] onere che peserà sulle casse del Comune. Per sequestri di valore complessivo inferiore al milione [redacted] per singoli oggetti da meno di centomila lire la legge prescrive questo».

Maria Teresa Martinengo

Dati Unioncamere

Un Piemo[redacted] di [redacted] e [redacted]

Aumenta la disoccupazione, la popolazione continua a invecchiare, i consumi restano fermi e - in alcuni casi - diminuiscono. E' questo il quadro che emerge dall'annuario statistico dell'Unioncamere (l'associazio[redacted] delle Camere di commercio piemontesi) chiamato «Piemonte in cifre» e presentato ieri dal segretario generale della Camera di commercio, Franco Alunno.

Si [redacted] di un'indagine a tutto campo che riguarda non soltanto l'aspetto economico-produttivo, ma anche l'aspetto sociale delle varie province piemontesi. Da sottolineare che «Piemonte in cifre» è consultabile da qualche settimana anche via Internet. Gli indirizzi sono: www.pie.camcom.it oppure www.piemonteincifre.com.

Dall'analisi dei dati risulta evidente un progressivo invecchiamento della popolazione piemontese: [redacted]l 2005 i giovani tra 15 e 19 anni che entreranno nel mondo del lavoro entro poco tempo saranno meno [redacted] 200 mila, mentre coloro che andranno in pensione saranno circa [redacted] mila.

Il progressivo invecchiamen[redacted] della popolazione ha riflessi anche sull'istruzione: dal '91 al '97 il Piemonte ha perso 8 mila studenti nelle elementari, 22 mila nelle medie inferiori e 24 mila nelle medie superiori mentre il numero degli universitari resta sostanzialmente invariato.

Anche sul fronte del lavoro i dati sono poco confortanti. Gli occupati in Piemonte nel '97 sono stati 1 milione e 692 mila con una riduzione di quasi un punto percentuale rispetto all'anno precedente.

Il tasso di disoccupazione regionale è del 10,3 per cento, leggermente superiore a quello dell'anno precedente.

Una nota positiva riguarda i lavoratori extracomunitari: lo scorso anno ne sono stati avviati al lavoro 10.349 (tremila in più rispetto al '96).

Negativi i dati sui consumi che sono inferiori alla media nazionale e quelli alimentari si differenziano anche per la loro composizione (meno pesce e più frutta e ortaggi). I consumi non alimentari vanno invece discretamente: cellulari e computer sono, tra l'altro, più diffusi rispetto alla media dell'Italia del Nord.

Nel commercio si registra una costante perdita del dettaglio, compensata dal boom dei centri commerciali. Cambia anche il panorama dell'agricoltura: nel periodo '91-'97 la produzione di granoturco è quasi raddoppiata mentre quella di [redacted] ha subito una forte contrazione. Il tasso di «mortalità delle imprese» ha superato di poco quello di natalità; in aumento sono risultate le importazioni e le esportazioni. Per quanto riguarda infine la giustizia, i delitti contro il patrimonio e contro la persona sono aumentati del 15 e dell'otto per cento.

[redacted] Bacarani

[redacted]

PROVINCIA [redacted]

■ **CHIVASSO,** [redacted] Una bomba a mano di fabbricazione Breda, in pessimo stato di conservazione però funzionante, è venuta alla luce alle [redacted] nel sottotetto di uno stabile di via Siccardi 9 nel centro storico di Chivasso, di proprietà [redacted] comune [redacted] attualmente in fase di ristrutturazione. I lavori sono stati temporaneamente sospesi, l'ordigno è stato poi recuperato dagli artificieri, portato in aperta campagna e fatto brillare.

■ [redacted] **INCIDENTE.** Brutto incidente ieri poco dopo mezzogiorno sulla strada che collega le frazioni Argentera e Pasquaro a Rivarolo. Cristian Bianco, 21 anni, [redacted] Rivarolo, è rimasto ferito dopo che con lo scooter ha tamponato la Fiat Uno, guidata da Giuseppe Scalise, 75 anni, anche lui di Rivarolo. Il giovane [redacted] la caverà in un mese.

■ **BRICHERASIO,** [redacted] I carabinieri hanno arrestato Omar Giraudo, 22 anni, abitante a Bibiana in via Praira, 13. L'accusa è di evasione e furto: [redacted] giovane [redacted] infatti agli arresti domiciliari, ma da un bar della zona aveva prelevato 1 milione e 300 mila lire, soldi lasciati in un cassetto, e due videogames. I carabinieri l'hanno bloccato mentre tentava di rubare una Renault [redacted]. E' stato rinchiuso nel carcere di Saluzzo.

■ [redacted] I carabinieri del Nucleo Radiomobile hanno arrestato Gianluca Cavaretta, 29 anni, abitante a Moncalieri [redacted] via Juglaris, 58. L'accusa per lui è di tentata truffa, truffa e ricettazione. In tasca [redacted] numerosi blocchetti di assegni che sono risultati rubati; con uno di questi assegni aveva pagato alla ditta di Marcello Oberto a Pinerolo un telefono cellulare.

■ **RIVAROLO,** [redacted] Importante accordo siglato nei giorni scorsi tra la Eaton Automotiv e la Amtec. La multinazionale, con stabilimenti a Rivarolo e Bosconero, ha rilevato la Amtec, azienda con un centinaio di dipendenti. La motivazione di tale intesa è legata alla politica di sviluppo della Eaton per la produzione e la consegna ai clienti delle testate dei motori completamente montate. «La stessa Amtec - commenta Alfredo Ghella della Fiom-Cgil Alto Canavese - vede in questo modo aumentare le sue possibilità di penetrazione nel mercato mondiale».

■ **IVREA,** [redacted] Il gruppo eporediese del Consorzio Italiano di Solidarietà ha fatto scattare [redacted] raccolta di fondi e di firme, in favore dei profughi del Kosovo. Chi volesse contribuire può effettuare un versamento sul conto corrente bancario numero 2017194/79 presso la Crt, [redacted] la causale «Emergenza Kosovo». Per informazioni, telefonare allo 0125/751181.

■ [redacted] E' programmata per domenica prossima al Rifugio Gastaldi, in Valle [redacted] Lanzo. Partenza con il pullman; informazio[redacted] presso Nene Orso Manzonetta (0124/85.132), Adriano Bruno, Gualtiero Betassa, Alessandro Gallo e Bruna Varello.

■ [redacted] La Regione Piemonte ha concesso un primo finanziamento di 40 milioni al comune di Casalborgone, per far fronte ai primi interventi in merito all'alluvione del 6 giugno scorso che aveva particolarmente colpito la Valle Chiappini.

Le iscrizioni da oggi

Politecnico Le [redacted]

Si aprono oggi, [redacted] proseguiranno fino al 2 settembre, le iscrizioni alle prove d'ammissione al Politecnico per il prossimo anno accademico. Il test è obbligatorio per tutti i corsi di laurea e di diploma di Ingegneria [redacted] Architettura e si svolgerà il 4 settembre. Per i corsi di laurea di Ingegneria attivati a Torino, il test non costituisce però [redacted] vero «sbarramento»: [redacted] chi non lo supera, l'immatricolazione viene soltanto sconsigliata. Gli studenti interessati ai 18 corsi di laurea e agli oltre 20 di diploma dell'ateneo devono rivolgersi (anche per i corsi attivati a Vercelli [redacted] Mondovì) in corso Duca degli Abruzzi 24 a Torino. Per informazioni, guide ai corsi, moduli per iscrizione alla prova d'ammissione bisogna rivolgersi al Servizio Studenti, aperto oggi [redacted] domani dalle 8,30 alle 16,30, ad agosto dalle 8,30 alle 12,30. Per l'iscrizione al test, bisogna invece presentarsi nell'atrio del consiglio di facoltà con il modulo d'iscrizione, il codice fiscale, fotocopia del diploma di maturità, ricevuta del versamento di 20 mila lire.

Da Cgil, Cisl e Uil

[redacted]

«La strada della sanatoria per tutti i segretari delle presidenze, degli assessorati e dei gruppi politici, tutto personale di fiducia [redacted] speciali ad hoc, è una soluzione comoda per dare posti di lavoro fissi senza alcuna selezione. Se questa sarà la conclusione presenteremo ricorso a livello nazionale»: è quanto hanno affermato in [redacted] conferenza stampa, le Rsu [redacted] Cgil, Cisl [redacted] Uil della Regione Piemonte. Il provvedimento di sanatoria riguarda 32 dipendenti dei gruppi assunti a tempo determinato, e 11 a part time, più 15 segretari di assessori e presidenti [redacted] Consiglio e della Giunta regionale. Il personale di fiducia appartiene a tutti i gruppi: Forza Italia (dieci), An (5), Ccd (4), Ds (1), Federalisti (1), Lega (5), gruppo Misto (1), Rinnovamento Italiano (3), ppi (1), pensionati (2), Rifondazione (5), socialisti (2) e verdi (1). I sindacati contestano anche il fatto che i segretari di assessori [redacted] presidenti diventino, senza concorso ottavi livelli, proprio quando in autunno 650 dipendenti si contenderanno i 171 posti disponibili da dirigente.

Bresso soddisfatta

[redacted]

La Provincia misura la modernizzazione delle proprie strutture dopo un anno [redacted] attività del [redacted] direttore generale, Giorgio Gatti. [redacted] anche [redacted] non c'è ancora possibilità di confronto con altri enti, la presidente Bresso si ritiene soddisfatta, soprattutto perché «è la prima volta che [redacted] pubblica amministrazione controlla i propri risultati».

Il 64 per cento dei progetti in programma per [redacted] '98 sta seguendo regolarmente il proprio iter, mentre il [redacted] ha accumulato ritardi che non ne comprometteranno comunque lo sviluppo. Delle 238 iniziative in cantiere, 199 sono gestite informaticamente, con un monitoraggio generale (disponibile anche per il pubblico) dello stato di avanzamento di ciascun progetto, che permette di controllare passo passo la loro evoluzione. Per quanto riguarda la produttività burocratica, nel '98 si [redacted] passati rispettivamente al 64 [redacted] al 53 per cento di pratiche espletate per entrate e spese, contro il 57 e il 46 del '97.

Per l'uso del metano

[redacted] Accordo Aem-Italgas

Prosegue la collaborazione tra le aziende energetiche torinesi «Aem» e «Italgas» con un nuovo piano per la trasformazione a metano [redacted] altri 116 impianti termici di edifici comunali. Entro l'anno prossimo saranno in tutto 341 gli impianti di riscaldamento di proprietà del Comune che utilizzeranno l'energia pulita del gas naturale. Questo eviterà ogni anno l'emissione di 1300 tonnellate di anidride carbonica, 80 tonnellate [redacted] ossidi di zolfo, di 12 tonnellate di azoto, con un chiaro beneficio per la qualità dell'aria in città. L'intesa tra Aem e Italgas rientra anche nei piani di attuazione della delibera comunale del '94, voluta dall'assessorato all'Ambiente. L'obiettivo finale è quello di garantire l'utilizzazione di risorse energetiche pulite, con l'eliminazione dei combustibili liquidi. Tenuto conto dei programmi già realizzati, è possibile ipo[redacted] a Torino una situazione futura di questo tipo: 70% di impianti termici a metano, 25% teleriscaldamento, 2% energie alternative, [redacted] un residuo 3% di impianti a gasolio.

Fuggito in Spagna

[redacted]

Ancora conseguenze ed effetti dei terribili anni di piombo che si sono succeduti a cavallo degli Anni Settanta [redacted] Ottanta, non solo in Italia ma in tutta Europa.

Un [redacted] terrorista del gruppo armato «Prima Linea», Daniele Gatto, di 39 anni, di Torino, evaso sei anni fa, è stato estradato ieri in Italia dalla Spagna, dove stava scontando una condanna per rapina.

Condannato nel nostro Paese per omicidio, partecipazione a banda armata e traffico di armi, Gatto [redacted] rientrato nel carcere delle Nuove nel '92 - come avrebbe dovuto - durante un permesso di sei giorni che gli era stato concesso per buona condotta.

Rifugiato in Spagna, nel '93 era stato arrestato per una rapina alla Central Bank di Barcellona, durante la quale - in un conflitto a fuoco co[redacted] le forze dell'ordine iberiche - era morto un suo complice, un altro [redacted] militante delle Brigate rosse, suo compagno di imprese brigatiste, Ermanno Faggiani.

APERTA & VICINA

La Farmacia® è Amica

Pronta ad accoglierti per rispondere ad ogni tua esigenza di salute [redacted] benessere, c'è sempre una Farmacia Amica sulla quale puoi contare per un consiglio competente e un rimedio sicuro. Anche in pieno agosto.

Consulta le informazioni sui turni all'esterno delle farmacie.

Disponibilità, competenza, professionalità. Scegli la qualità, scegli la farmacia.

ASSOCIAZIONE TITOLARI DI FARMACIA DELLA PROVINCIA DI TORINO

10125 TORINO - Via Sant'Anselmo, 14 - Tel. 011.659.01.11 - Fax 011.650.26.59 - 011.659.02.00 - e-mail: ass.tit@farmapiemonte.org

SPAZIO AFFARI

Gli avvisi si ordinano presso: **TORINO,** via Roma 80 - via Marenco 32, t. 6665211; **MILANO,** via G. Carducci 29, t. 24424611; **ALBA,** c.so M. Coppino 9, t. 442110; **ALESSANDRIA,** via Vochieri 80, t. 442543-442544; **AOSTA,** località Amérique [redacted] Quart, t. 775180; **ASTI,** via Antica Zecca 3, t. 32222; **BARI,** via Amendola 166/5, t. 5485111; [redacted] viale [redacted] 5, t. 6491212; **BO**[redacted]**A,** via Amendola 13, t. 255952 r.a.; **BRA,** via Verdi 7, t. 431003; **CAGLIARI,** via Ravenna 24, t. 305250; **CASALE MONFERRATO,** via Corte d'Appello 4, t. 452154; **CATANIA,** corso Sicilia 37/43, t. 7306311; **CATANZARO,** via M. Greco 78, t. 724090-725129; **COSENZA,** via Monte Santo 39, t. 72527; **CUNEO,** via Grandis 11, t. 630632-699939; **FIRENZE,** via Don Minzoni 46, t. 561192-573669; **GENOVA,** via C.R. Ceccardi 1/14, t. 540184-592560; **GOZ-**[redacted] Cervino 13, t. 913939; **IMPERIA,** via Alfieri 10, t. 273371-273373; **LECCE,** via Trinchese 67, t. 314185; **MESSINA,** via U. Bonino 15/c, t. 2930055; **NAPOLI,** via Caracciolo 15, t. [redacted]; **NOVARA,** via Cavour 13, t. 33341; **PADOVA,** via Gattamelata 108, t. 775224-8073144; **PALERMO,** via Lincoln [redacted], t. 6235100; [redacted] **CALABRIA,** via Ten. Panella 13, t. 24478-24479; **ROMA,** via Quattro Fontane 15, t. 4620011; **SANREMO,** via Gioberti 47, t. 501555-501556; [redacted], p.zza Marconi 3/5 3/6, t. 611182; **VERCELLI,** via Duchessa Jolanda 20, t. 53754-62592; altreché presso tutti i corrispondenti della **Publikompass S.p.A.** Coloro che intendono inoltrare la loro richiesta per corrispondenza possono scrivere a: **Publikompass S.p.A., corso Massimo d'Azeglio 60 — 10126 To**[redacted]. Il prezzo delle inserzioni deve essere corrisposto anticipatamente per contanti o vaglia. Esso risulta dal prodotto del numero di righe (minimo 3) per la tariffa della Rubrica, con l'aggiunta [redacted]le imposte pari al 20% globale.

PREZZI A RIGA DELLE RUBRICHE (IVA ESCLUSA)

1	**Affari e Capitali**	[redacted]
2	**Attività Commerciali**	L. 24.000
3	**Lavoro Offerte**	[redacted]
[redacted]	**Lavoro Do**[redacted] - operai, autisti, fattorini, personale pubblici esercizi, impiegati, personale domestico, baby sitter, lavori vari e part-time	L. [redacted]
	- [redacted]ci	L. 13.500
	- altre domande	L. 22.000
8	**Immobiliare Vendite**	L. 24.000
5	**Immobiliare Acquisto**	L. 24.000
[redacted]	**Affitti Offerte**	L. 22.000
8	**Af**[redacted]	L. 22.000
9	**Autoveicoli**	L. 22.000
10	**Viaggi e Vacanze**	L. 22.000
11	**Matrimoniali**	L. 22.000
12	**Varie**	L. 22.000

Avvisi urgenti, data fissa, o neretti: il doppio. Neretti urgenti, data fissa o urgentissimi: il triplo.

E' [redacted]ssa l'inclusione nel testo di lettere alfabetiche di richiamo in carattere maiuscolo (oltre quella iniziale) e per ognuna di esse sarà corrisposto un supplemento di L. 5500. Gli annunci sono pubblicati su «La Stampa». Coloro che desiderano rimanere ignoti ai lettori possono utilizzare il servizio cassetta aggiungendo al testo dell'avviso la frase: **«Scrivere: Publikompass n... 10100 Torino»**; l'importo del nolo cassetta è di **L. 500** per decade oltre un rimborso di **L. 6000** per spese di recapito corrispondenza.

Par [redacted] speciale accordo intervenuto con l'ISTITUTO BANCARIO SAN PAOLO DI TORINO e con la Banca C.R.T. gli avvisi possono essere ordinati presso tutte le Sedi e Dipendenze di tutte queste Banche esistenti in Italia.

In tema di [redacted] di imp[redacted]o o lavoro, l'Editore ricorda che la legge 9.1[redacted] n° 903 vieta discriminazioni sul sesso e l'inserzionista è impegnato a rispettare tale l[redacted]e.

AFFARI E CAPITALI

A. A tutte [redacted] categorie soluzioni finanziarie velocemente un consulente presso di voi. Tel. 0422 426.378 - 422.527. CCIAA TV 229441

A. FINANZIAMENTI immediati a tutti. A proprietari auto telefonandoci la targa. Fiduciari anche firma singola. No spese anticipate. Serietà. (U.I.C. n° 4395). 'PRESTIT' 011 581.7521 corso Re Umberto 67 To.

[redacted] **FINANZIAMENTI**
automezzi, immobili Srl dal 1956. Competenza, rapidità riservatezza. Nessun costo da anticipare. Torino [redacted] Avogadro 19. [redacted] 562.0070 - 562.0136. Iscrizione Ufficio Italiano Cambio n. 16414.

FINCOTEX S.P.A. (U.I.C. 5091) prestiti fiduciari anche a firma singola. Finanziamenti immobiliari, istruttoria gratuita. Corso Francia 15. Tel. 011 434.4203.

FINLADY prestiti a sole donne casalinghe dipendenti firma singola erogazione in 24 ore. Tel. 011 678.406 CCIAA 148684.

PRESTITI immediati in 24 ore: artigiani commercianti firma unica tassi bancari. Tel. 011 664.5709. CCIAA 148684

ATTIVITA' COMMERCIALI

NEGOZI E AZIENDE ACQUISTO / GERENZA

ACQUISTARE o [redacted] un'attività? Pagamento contanti compensi fine operazione. Azienda Italia SpA Istituto Piemontese. Chiamata gratuita 167 696.440.

ACQUISTIAMO attività industriali, artigianali, commerciali, turistiche, alberghiere, immobiliari, aziende agricole, bar. Clientela selezionata. Paga contanti. Tel. 02 295.18014.

[redacted] I AZIENDE VENDITA / G[redacted]

[redacted] Costa Azzurra hotel ristorante vendo fronte mare [redacted] camere con [redacted]zi FF. [redacted] milioni. Tel. 0033 493 571.550 - tel. [redacted]610[redacted].

LAVORO OFFERTE

OPERAI AUTISTI [redacted]

CERCANSI per [redacted] immediata ferie [redacted] esperti tubisti oleodinamici pneumatici e bordo macchina meccanici industriali elettricisti carpentieri. Tel. [redacted].

COOPERATIVA [redacted] carrellisti, magazzinieri, falegnami, [redacted], [redacted] montatori automuniti liberi subito. Tel. 817.8311 ore ufficio.

IMPIEGATI

[redacted] diplomati/e per la [redacted] Torino da inserire come operatori/trici su personal computer, per i settori interbancario, commerciale e professionale. Età massima 25 anni. Tel. 011 582.4318.

TECNICI

STUDIO tecnico [redacted]rca disegnatore progettista possibilmente con conoscenza sistema Cad - Catia. Inviare curriculum presso: Centro Servizi [redacted] 29 - [redacted] Santena Torino.

LAVORI VARI E PART TIME

SELEZIONIAMO 18/38 anni per [redacted]no lavoro come operatrici/tori infanzia. Inserimento immediato. S&L 011 480.343.

[redacted]

AGENTI con patente C età [redacted] anni azienda distributrice prodotti alimentari ricerca [redacted] inserire in proprio organico. Telefonare al n° 011 689.3586.

[redacted]**DA** leader [redacted]ume personale per lavoro di pubbliche relazioni. Due milioni mensili. 0444 380.348/9

AZIENDA leader [redacted] settore cerca agenti per commercializzazione vasta gamma macchine utensili a CN zona Vercelli Biella Aosta [redacted]navese. Inviare referenze a: Publikompass 2331 - 10100 Torino.

[redacted] seleziona ambosessi [redacted] anni automuniti per vendita su appuntamento. Offresi fisso mensile L. 1.500.00 più provvigioni e carriera. Tel. 011 316.0796.

LAVORO DOMANDE

IMPIEGATI

AMMINISTRATIVA lunga esperienza Iva, banche, [redacted], autonoma, offresi a [redacted] anche part-time. Tel. 011 226.2377.

CONTABILITA' risanamento aree contabili e arretrati, esperissima ragioniera offresi tempo determinato. Tel. 011 590.935.

IMMOBILIARE VENDITA

[redacted] CITTA'

A. SERIM 011 562.9801 libero Cit Turin via Grassi ristrutturato ampio 2 [redacted] cucina bagno L. 122 milioni.

A. SERIM 011 562.9801 libero corso Adriatico piano alto luminoso 2 camere cucina bagno balconi.

A. SERIM 011 562.9801 libero Mirafiori via Dina buono stato 2 ca[redacted] cucinotta bagno L. 129 milioni piano 3.

[redacted] **SERIM 011** [redacted] libero Vanchiglia panoramico alloggio mansardato ristrutturato mq 70. Terrazzino.

A. SERIM [redacted] libero via Valprato in casetta alloggio [redacted] mq. [redacted] più mansarda mq 40. Posto auto.

A. TOSCANO SPA Collina Torino strada Moncalvo porzione di villa 2 piani salone doppio 4 camere studio cucina [redacted] bagni terrazzi garage giardino L. 895 milioni. Tel. 011 561.3050.

A. TOSCANO SPA corso [redacted] camera cucina bagno [redacted] L. 89 [redacted]lioni 800 mila. Tel. 011 561.3050.

A. TOSCANO SPA corso Vittorio Emanuele signorile [redacted] salone doppio 5 [redacted]re cameretta [redacted] 2 bagni L. [redacted] milioni. Tel. 011 561.3050.

[redacted] **SPA** fronte Lingotto affarone soggiorno 2 camere [redacted] bagno [redacted]randa posto auto L. 155 milioni. Tel. 011 561.3050.

A. TOSCANO SPA [redacted] Maria Teresa ristrutturato salone camera cucinino 2 bagni L. 199 milioni. Tel. [redacted]1 561.3050.

A. [redacted] via Buenos Aires camera cucina bagno balconi soffitta L. 126 milioni. Tel. 011 561.3050.

A. [redacted] **SPA** pressi via Della Rocca signorile salone doppio sala pranzo 5 camere cucina 2 bagni L. 789 milioni. Tel. 011 561.3050.

A. TOSCANO SPA [redacted] via De Sonnaz vista Cittadella salone doppio [redacted] camere cucina 2 bagni terrazzini garage L. [redacted] milioni. Tel. 011 561.3050.

A. TOSCANO SPA pressi via Gorizia attico vista Superga terrazzato saloncino [redacted] camere cucinotto bagno L. [redacted] milioni. Tel. 011 [redacted]

A. [redacted] via Boston affarone ristrutturato camera tinello cucinino bagno balconi L. [redacted] milioni. Tel. 011 [redacted].

[redacted] **TOSCANO SPA** via Gorizia lussuoso rifinitissimo ampio salone 2 [redacted] cucina 2 bagni balconi L. 540 milioni. Tel. 011 561.3050.

A L. [redacted] milioni Lucento via Bancholto ampio monolocale angolo cottura bagno cantina. Gabetti Lucento 011 253.747.

[redacted] **& CARETTA** Pozzo Strada bilocali salone 2/3 camere cucina biservizi box L. 380 milioni. Tel. 011 596.060.

[redacted] via Digione libero 5 piano [redacted] 2 camere tinello cucinino bagno. Gabetti 011 [redacted].

CORSO Agnelli pressi via [redacted]quillo ampio 2 camere tinello cucinino bagno. Gabetti Santa Rita 011 [redacted].

CORSO Peschiera libero piano alto spazioso luminoso [redacted] cucina bagno. Gabetti Viberti 011 335.8703.

CORSO Peschiera libero soggiorno [redacted] camere cucina bagno termoautonomo tutto nuovo 3 arie. Emmedue 011 [redacted].

CORSO San Maurizio [redacted] in palazzo dell'Antonelli alloggio prestigioso mq 300 circa. Gabetti 011 860.4240.

CORSO Svizzera pressi nuova costruzione [redacted] camere cucina 2 bagni terrazzo L. 296 milioni. Serim 011 562.9801.

G.E.A. [redacted] Boston piano 5° occupato, 2 camere tinello cucinino bagno, vero affare. Tel. 011 562.9939.

LESSONA via vicinanze Impresa prenota ultimi alloggi in prestigiosa palazzina dominante sul parco. Tel. 011 561.1137 - 0347 451.2859.

LIBERO adiacenze piazza Sabotino 2 camere tinello servizi grezzo interessante. Monticasa 0172 83.359 - 0330 661.866.

LIBERO [redacted] Mongreno ottimo ingresso 2 camere cucina bagno box L. 282 milioni. [redacted] Failla & Bertinetto 011 741.2874.

LIBERO via Servais signorile [redacted]lone 3 camere cucina biservizi box L. 363 [redacted]. Failla & Bertinetto 011 741.2874.

PIAZZA Doma splendido appartamento ristrutturato, salone3 [redacted] cucina doppi servizi. Gabetti 011 248.1653.

[redacted]**TANI** residenza corso Cirié 10, impresa vendo ultimi 4 alloggi in prestigioso palazzo in posizione dominante. Tel. 011 561.1137 - 0347 451.2859.

STILE Liberty via Camola prestigioso signorile libero sala 3 camere cucina 2 bagni. Gabetti Crocetta 011 [redacted].

VIA Canelli pressi piazza Bengasi ingresso 2 camere tinello cucinino bagno piano alto. Gabetti Nizza 011 663.3574.

[redacted] Coppino recente luminoso ingresso camera tinello cucinino bagno 2 arie L. 116 milioni. Gabetti 011 256.060.

VIA Valperga Caluso 24 [redacted] 4 [redacted] servizi L. 150 [redacted] ultimo piano [redacted] ascensore. Occupati 1/2/3 camere servizi ottimo reddito. Gabetti 011 548.045.

TORINO PROVINCIA

[redacted] Santa Maria termoautonomo [redacted] 2 [redacted] cucina 2 bagni [redacted] zona residenziale. Gabetti 011 405.8670.

FENESTRELLE Valecloza in baita ristrutturata, bilocali-trilocali a partire da L. 50 milioni. Tel. 0121 3[redacted].262 0337 219.895.

GRUGLIASCO viale Gramsci pressi recente termoautonomo salone 2 camere cucina 2 bagni box. Gabetti 011 405.3870.

[redacted] centro signorile luminoso soggiorno 2 camere cucina 2 bagni box. L. 380 milioni. Gabetti 011 642.563.

MONCALIERI [redacted] in villa bifamiliare mq 187, terreno [redacted] 150 [redacted] 210 milioni trattabili più mutuo. Tel. 011 948.1324.

PINEROLO collina prestigiosa villa a schiera ampia metratura giardino [redacted] da servizi. Tel. 0121 322.262.

PINO TORINESE villa prestigiosa indipendente 2 piani tavernetta garage giardino mq 5000. Chiusano & C. 011 569.2050.

RIVALTA Posta villa indipendente salone 4 camere cucina biservizi box terrazzo giardino. Gabetti 011 956.6022

RUSTICO da ristrutturare libero [redacted] 3 lati 290 mq su 2 piani tettoia aperta 58 mq 1770 [redacted] terreno. Studio Ingegner Capra Chivasso 011 910.9658.

[redacted] prestigiosa villa sottocantiere [redacted] parco [redacted] e pertinenze zona Pinerolese. Scrivere: Publikompass. [redacted] - 10100 Torino.

48.000.000 casa libera 3 lati adatta weekend mq 80 terreno mq 1500 km 65 da To. Il Punto Imm. 011 595.209.

PIEMONTE

[redacted] Piemonte comoda [redacted]setta indipendente [redacted] giardino l. 165 milioni. Tel. 0121 [redacted] 0337 219.895.

CALOSSO D'ASTI vendo direttamente in antica residenza [redacted] ripristinati appartamenti varie metrature termoautonomi. Consegna autunno 98. Mutui. Tel. 0141 853.182 - 0335 619.8776.

CASETTA nel verde libera 4 lati, 7 vani, 2 servizi, 1200 mq terreno, [redacted] Km Torino, Murisengo. L. 165 milioni. Tel. 011 540.947 - 0142 944.770.

DOGLIANI [redacted] indipen[redacted] 7 camere bagno cantina magazzini fienile 10 mila mq [redacted] circostante pianeggiante comodo paese [redacted] 145 milioni. Tel. 0141 831.251 ore pasti.

[redacted]

GRESSONEY Saint Jean [redacted] vista Monte Rosa, pronti finiture eccellenti, altissima redditività, contenutissime spese costruttore [redacted]. Residenza tutti servizi (piscina bar ristorante). Tel. 0125 355.970 - 0337 328.346.

[redacted]

ALBENGA prima cintura signorile soggiorno cottura camera servizi veranda [redacted] termoautonomo L. 124 milio[redacted] e 31 milioni mutuo. Tel. 0182 992.599.

CERIALE a 600 mt dal mare ampio [redacted]nolocale arredato con cantina L. 125 [redacted]ni trattabili. Il Bastione 0182 990.125.

CERIALE bilocale zona centrale [redacted] ampia terrazza e box vero affare L. [redacted] milioni. Il Bastione 0182 990.125.

CERIALE borgo Mediterraneo trilocale vista mare con cantina vero affare L. 300 milioni. Il Bastione 0182 990.[redacted].

CERIALE svendiamo L. 145 milioni per rapido realizzo bilocale comodo spiaggia terrazzo di 40 mq. [redacted] 82[redacted].

CERIALE villa comoda al mare L. 300 milioni. Affare Fantino 0347 847.1516 - 0182 991.055 [redacted].

FINALE [redacted]**RE** a [redacted] mt d[redacted] mare trilocale termoautonomo affare L. 230 milioni. Fondocasa 019 680.710.

RESIDENZA Jeanneret Loano [redacted] Km appartamenti vista metrature prestigiosamente ristrutturati in p[redacted] borgo trecentesco tra gli ulivi vista mare impresa vende. Tel. 0338 393.228 - 0347 245.5251.

[redacted] via Somaria piccolo attico arredato ampio terrazzo posto [redacted] d[redacted] L. 165 milioni. [redacted] 0337 219.895.

IT[redacted]

SARDEGNA [redacted] Costa Serena tranquilla residence a mare vendiamo [redacted] appartamenti indipendenti 2-3-4 [redacted] immersi nel verde. Prezzi affare. Tel. 0789 790.218.

COSTA AZZURRA

[redacted] Antibes mare, vista mare, ville indipendenti, giardino, terrazze L. 87 milioni più piccola rata. Italgest 0184 449.072.

AFFARE Cannes fronte [redacted] vista mozzafiato, residenza nuova bilocali terrazzi da L. 200 milioni. Italgest 0184 449.[redacted].

AFFARE confine Montecarlo vista mare Casinò Principe, lussuosi alloggi pronti scontati. Italgest 0184 449.072.

[redacted] Mentone casinò fronte mare, [redacted] sia sogno, lussuosi alloggi da L. 41 milioni più piccola rata. Italgest 0[redacted] 449.072.

AFFARE Mentone Garavan [redacted] mare introvabili alloggi nuovi da L. 27 milioni più piccola rata. Italgest 0184 449.072.

[redacted] Nizza alloggi nuovi [redacted] investimento reddito garantito 7% L. [redacted] milioni più piccola rata. Italgest 0184 449.072.

[redacted] Nizza centro liquidiamo a [redacted] mt [redacted] mare mono/bilocali da L. 75 milioni. Consegna immediata. Interim 011 599.[redacted].

CAP FERRAT in prestigiosa villa [redacted] privato vendo alloggio 4 piances posizione eccezionale. Tel. 0[redacted]822.2242.

[redacted] affare introvabile, alloggi pronti vista mare parco, piscina, tennis da L. 180 milioni. Italgest 0184 449.072.

NIZZA pied-à-terre [redacted] Promenade con [redacted]cina indipendente 290.000 FF. Tel. [redacted] 493 801.001 - 0121 398.595.

[redacted] pressi Negresco signorile monolocale nuovo ampio terrazzo L. 109 milioni. Costa Sole 011 [redacted].3293.

NIZZA 50 mt Casinò e spiaggia [redacted] menti ristrutturati [redacted] L. 104 milioni. Costa Sole 011 [redacted].

SAINT [redacted] in prossimità del porto e di piazza Lis appartamenti d'occasione in immobile [redacted]. Parker & Prince 0033 494.971.791.

[redacted] **LOUBET** appartamenti [redacted] dal garage L. 10 milioni [redacted] mutuo. Costa Sole 011 561.[redacted].

ESTERO

LIONE zona Università alloggi [redacted] arredati da L. 54 milioni [redacted]eddito [redacted] 7,10%. Costa Sole 011 561.3293.

SANTO [redacted] sulla spiaggia ville arredate da L. 89 milioni con solo L. 5 milioni di acconto, volendo reddito [redacted] garantito 10%, possibilità di visita in loco con viaggi organizzati [redacted] mese. Costa Sole 011 561.3293.

BOX AUTO

DIANO MARINA vendesi box auto nuovi adiacenti stazione. Tel. 0182 930.655 ore serali.

AFFITTI OFFERTE

TORINO CITTA'

A. CENTRO (via Consolata) piano nobile [redacted] signorile su due l[redacted] con affreschi e soffitto a cassettoni 140 mq circa a L. 1 milione 500 mila solo a referenziati. Casitti Immobiliare 011 433.1414.

CENTRO corso Cairoli pressi mq. [redacted] dato soggiorno living camera con camino servizi. Arcudi & Caretta 011 596.060.

MONO/BILOCALI con angolo cottura modernamente arredati in [redacted] con portineria. Di Salvatore 011 581.7183.

PIOBESI Torinese ex Sipa Tubi capannone mq 2100 fronte strada piazzale asfaltato recintato mq 3700. Tel. 0121 322.262.

LIGURIA

BORGHETTO affitto settembre monolocali L. 520 mila (quindicina L. 370 mila) bilocali L. 620 mila (quindicina L. 430 mila). Agenzia Edilriviera 0182 970.388.

[redacted]**HETTO** vicino mare ultimi alloggi luglio e agosto confortevoli anche 15 giorni. Punto Edilnord 0182 850.771.

SAN LORENZO della Costa chalet [redacted]pendente adatto seconda casa o piccola famiglia, due camerette, soggiorno, servizi, giardino, affittasi annualmente L. 875 mila mensili. Tel. 010 251.3197 - 0185 287.868.

ITALIA

ABRUZZO affitto a settimane appartamenti in complesso mare Silvimarina - [redacted] silvano - montagna Pescasseroli - Roccaraso. Telefonare 0864 845.050.

Al Lidi Ferraresi, affitto luglio, agosto, villette, appartamenti da L. 400 mila settimanali. [redacted] vacanze. 0533 379.419.

Al Lido delle Nazioni (Ferrara) affitti settimanali estivi villette appartamenti [redacted]. Euroimmobiliare Tel. 0533 379.279.

A Rimini affittiamo appartamenti estivi [redacted] dimensioni. Anche settimanalmente. Ge[redacted]. Ponziano. Tel. 0541 387.096.

LOCALI [redacted]

GABETTI affitta centro semicentro [redacted] con metratura da 100 a 1400 mq. Settore impresa 011 539.007.

[redacted] corso Allamano fronte tangenziale posizione unica capannone mq 1000 più uffici a richiesta. Tel. 0335 382.666

ZONA Lingotto vicinanze stazione laboratorio mq 114 al piano cortile in stabile signorile adatto ad attività silenziose riscaldamento autonomo. Tel. 011 610.350.

AFFITTI DOMANDE

TORINO CITTA'

[redacted] ricerca per propria clientela referenziata alloggi vuoti/arredati valutazioni no spese. Tel. 011 598.060.

AUTOVEICOLI

ACQUISTA auto fuoristrada [redacted]per furgoni camioncini frigo e ribaltabili. Iporcar strada Torino 27 Beinasco tel. 397.1281.

ACQUISTA autovetture [redacted] ogni tipo massima valutazione. [redacted] D'Elia corso Orbassano 241. Tel. 011 351.339.

AUTOGILLIA acquista con [redacted] immediata [redacted] fuoristrada e furgoni max serietà. Corso Umbria 35 To. Tel. 011 408.295.

AUTOTORTONA acquista vetture di ogni tipo massima valutazione e serietà. Corso Tortona 9. Tel. 817.1643 - 889.884.

(continua)

SE HAI
FID
LA P
SUBITO!
UFFICIO CAMBI AL NUMERO 7637
Statuto 24

SPAZIO AFFARI

VIAGGI E VACANZE

ALBERGHI PENSIONI RESIDENCES

[redacted]BRON[redacted] rilassatevi!!! Gratis ombrellone, lettini in spiaggia, tennis, calcetto. Il mare in casa con la piscina olimpionica più [redacted] della riviera. Formula club [redacted] migliore vacanza per famiglie, paradiso dei bambini. Aria condizionata, camere tv. Specialità gastronomiche, eccellenti animatori. Ultimissime promozioni [redacted]glio: agosto L. [redacted] mila. Cesenatico hotel Ambasciatori *** superiore. Tel. [redacted].

ABRUZZO mare: villaggio vacanze Berti president club Hotel S[redacted] Marina direttamente sulla grandissima spiaggia privata, autorimessa custodita. Aria condizionata, parco, piscina, tennis, sports, miniclub, animazione, spettacoli serali. Buffet e specialità abruzzesi. Informazioni tel./fax 085 935.0760.

Acquamare Club Hotel Wivien oasi verde terrazza panoramica sul mare [redacted] lettini e giochi d'acqua per il divertimento/relax, [redacted] piscine, fitness, uwa, sauna [redacted]matizzazione. Piano bar, animazione, shopping, mini club, parcheggio sicuro. Ottima cucina, buffet. Cesenatico *** superiori. Piani famiglia scontatissimi L. 78/113 mila. Tel. 0547 853.80.

AGOSTO offertissima L. 80 mila bambini fino 3 anni gratis. Cesenatico Valverde hotel Mediterraneo *** giardino, parcheggio, parco giochi. Biciclette, picnic settimanali, tessere acquariapark gratuito. Colazione, antipasti verdure a buffet. [redacted] 0547 86.252.

ALASSIO Albergo Sorriso 0182 642.823 pensione completa L. 70 mila fino all'8/9, minimo 3 giorni. [redacted] mare, camere con servizi.

[redacted] in grande [redacted] Albergo Chalet [redacted]2 640.549 giugno mezza pensione L. 55 mila, luglio L. 65 mila, pernottamento con prima colazione L. [redacted] mila, parcheggio privato, indipendenza.

ALPE [redacted] Siusi Piccolo hotel *** piscina riscaldata. Agosto mezza pensione L. 105/9[redacted] mila, dal 22 [redacted] L. 85 mila. Tel/fax 0471 727.957.

[redacted] complesso alberghiero sul [redacted] villini bungalow monolocali luglio e agosto. Tel. 0182 85.779 - 0338 580.7245.

[redacted] albergo *** [redacted] Marina offre soggiorni [redacted] convegiano infermieristica 24 ore, diete, animazione turistica, possibile [redacted]-fine mese [redacted] automezzo. Aperto tutto l'anno. tel. 0183 495.212.

[redacted] San Bartolomeo Mare hotel Delle Rose tel. 0183 400.712 ideale per [redacted] a 20 metri mare. Aria condizionata.

BELLARIA hotel Piccolo Mondo tel. 0541 344 285 sul mare. Familiare. Luglio L. 58 mila. Agosto L. 71/56 mila.

BORDIGHERA villaggio Baia Rueta 0184 258.555 sul mare spiaggia privata baby club confort affitto bilocali.

CATTOLICA hotel Columbia *** piscina tel. 0541 961.493 signorile, climatizzato, sulla spiaggia, scelta menu.

CATTOLICA hotel Confort ** [redacted] 0541 960.103 vicinissimo [redacted]. Moderno [redacted] servizi telefono. Cucina casalinga. Scelta menu. Luglio L. 58 mila. Sconto famiglia fino 50%, agosto L. 58/82 mila.

CATTOLICA hotel Des Bains *** viale Carducci 129 tel. 0541 961.490. Sul mare, moderno. Parcheggio, giardino, palestra, idromassaggio. Camere tv. Climatiz[redacted] biciclette. Scelta [redacted], colazione e contorni a buffet. Offertissima fino 6 agosto 7 giorni completi L. 553 mila. Altri periodi offerte vantaggiose.

CATTOLICA hotel London *** tel. [redacted]41 961.593 direttamente mare, moderno, piscina, garage, parcheggio. Scelta menu, pesce tutti giorni, buffet contorni, colazione buffet. Agosto L. 74 mila/98 mila, settembre L. 60 mila. Sconto bambini.

Cesenatico Hotel Leila *** vicinissimo [redacted] tel. [redacted] fax 0547 814.06. Camere [redacted] comfort, [redacted], verdure buffet. Parcheggio. Ottima cucina, menù scelta. Agosto L. 75/79 mila settembre L. 57 mila, sconti bimbi 30-50%.

CESENATICO Valverde hotel Poker tel/fax 0547 [redacted] vicino mare tranquillo ampio parcheggio. Ascensore. Camere servizi, balconi, 2 sale tv satellite, ampio soggiorno. Colazione buffet menu scelta carne/pesce luglio 56/60 mila, agosto L. 76/56 mila. Sconti bambini.

CESENATICO Villamarina, hotel Edelweiss *** sul mare, senza strada da attraversare. Garage sotterraneo e parcheggio assicu[redacted]. Ogni comfort, giochi bimbi. Menu alla carta, [redacted] buffet. Offerte pubblicitaria fine luglio primi agosto L. 65 mila, agosto da L. 70 mila, settembre L. 55 mila, sconto famiglie. Tel. 0547 86.516, fax 0547 86.618.

DIANO MARINA Hotel Metropol *** 0183 495.545 giardino con piscina parking. Camere vista mare con telefono, TV. Colazione buffet. Menù a scelta.

DIANO MARINA Hotel Olimpic *** 0183 406.120 a 200 mt mare, [redacted] servizi, telefono, TV. Parking, solarium. Colazione buffet, ottima cucina.

[redacted] **MA[redacted]NA** Hotel Silvano *** [redacted]ze di qualità con tutti i comforts. Animazione spiaggia - piscina - aria [redacted] - garage. Colazione buffet in solarium. [redacted] 0183 403 014.

DIANO [redacted] Hotel *** 0183 [redacted] a 50 mt mare ottim[redacted] cucina TVC telefono [redacted]. Ultime disponibilità agosto.

[redacted]**ANO** (splendida riviera Marchigiana) una vacanza all'hotel Marina *** sul mare, spiaggia privata [redacted] lettini e ombrelloni tutto compreso. Cucina del buongustaio, ricchi buffet, [redacted] menù. Offerta pubblicitaria luglio L. 72 mila, agosto L. 72 [redacted]/92 mila. Tel. 0721 803.157.

[redacted] **LIGURE** Hotel Astoria *** 019 601.635 rinnovato camere modernamente arredate Tv Sat, telefono, balcone. Colazione buffet ottima scelta m[redacted], parking. Luglio L. 85 mila, [redacted] - 24/08 L. 105 mila spiaggia compresa. Stessa gestione affitta settimanalmente mono/bilocali luglio L. 770 mila spiaggia compresa.

[redacted] mare hotel Majorca *** tel. [redacted] 954.878 vicinissimo mare. Camere tv, garage. Scelta [redacted]ù colazione buffet Giugno L. 53 mila. Luglio L. 59 mila.

[redacted] mare hotel Spiaggia tel. 0541 953.307 sulla spiaggia, ogni comfort, scelta menu, specialità marinare. Luglio/agosto L. [redacted] mila sconto bambini.

GRATIS spiaggia privata ombrellone lettini, Cesenatico hotel Sabrina *** 2 piscine: olimpica/bambini. Idromassaggio, tennis, parcheggio coperto custodito. Ogni comfort, aria condizionata, cucina veramente ottima, menu a scelta, buffets. Ultimissime camere luglio/agosto prezzi speciali famiglie. [redacted] 0547 80.545.

IGEA Marina Rimini nord [redacted] Chris *** tel. 0541 330.354. 50 mt. mare, camere bagno, balcone, telefono. Tv a richiesta parcheggio, aria condizionata. Menu a scelta, colazione buffet, buffet verdure. Ultimissime disponibilità [redacted] L. [redacted] mila/78 [redacted]. Speciale settembre L. [redacted] mila. Bambino 2 anni gratis.

IGEA Marina Rimini nord hotel Doge 50 mt. mare trattamento eccellente, buffets offertissima luglio L. 55 mila, agosto L. 70/55 mila sconti famiglie/gruppi. Prenotatevi! Tel. 0541 331.190.

ISOLA D'ELBA : Hotel [redacted] Pineta [redacted]no al mare, località tranquilla, menù a scelta, dal 1/8 al 8/8 mezza pensione L. 89.000. Tel. 0565 908 022.

LAIGUEGLIA (Sv) Panorama [redacted] 690.009 - 648.014 familiare tranquillo cucina casalinga a scelta. Settimana azzurra L. 350/450 mila, sconto bambini

[redacted] centro hotel Annarita tel. 0541 391.044 vicinissimo mare. Camere servizi, tv, telefono, cassaforte. Giardino, parcheggio. Pen[redacted]ne completa a[redacted]sto L. 52/73 mila.

RIMINI Hotel Dalla Via Manzoni, 50 mt. mare, parcheggio. Agosto L. 72 mila, dal 24/8 L. 51 mila. Tel. 0541 381.718.

RIMINI hotel Globus ** superiore tel. 0541 371.512 sulla passeggiata, camere bagno cassaforte [redacted] richiesta, [redacted] salinga, scelta menu. Sala tv, ombrellone gratis. Offerta luglio L. 56 mila.

RIMINI [redacted] Maria Serena *** tel. 0541 26.763. Direttamente [redacted] sale climatizzate, camere tv, appartamenti. Scelta menu, specialità marinare, vari buffet. Luglio L. 56 mila/60 mila, agosto L. [redacted] mila/85 mila, sconti famiglie.

RIMINI hotel Maria Serena *** tel. 0541 26.763 direttamente mare, sale climatizzate, Camere tv, scelta menu specialità [redacted]rinare, vari buffet luglio L. 56 mila/60 mila. Agosto L. 65 mila/85 mila, sconti famiglia.

Rimini Miramare [redacted] Mediterra[redacted] Tel. 0541 372.105. 30 mt mare. Camere Tv, cassaforte, Telefono. Sale climatizzate, parcheggio, garage. Scelta menù, specialità pesce, buffet colazione contorni. Dal 18 agosto vantaggiosissime offerte.

RIMINI Rivabella hotel Carol 3 stelle, piscina, vicinissimo mare, ambiente signorile interamente climatizzato. Camere con tv. Parcheggio. Cucina ricercata, menù a scelta, buffets, animazione. Pensione completa L. 72/115 mila. Tel. 0541 27.105 - fax. 0541 28.738.

RIMINI Viserba albergo Myglory [redacted]mo mare, cucina abbondante, specialissimo 26/7 - 8/8 L. 45 mila/58 mila sconto bambini. Tel. 0541 738 329

RIMINI Viserba hotel Avenusta, sul mare, menu a scelta carne, pesce. Buffets: colazione, contorni. Speciale agosto L. 65/50 mila, settembre L. 41/44 mila, sconto bambini. Tel. 0541 733.016.

[redacted] Viserba - hotel Carnaby - tel. 0541 733.300. Specialissimo famiglie 1 - 10 agosto. Sul mare. Familiare. Camere servizi. Cucina casalinga. Ascensore.

SANREMO albergo tranquillo terrazze centralissimo familiare L. 45/55 mila pensione. Tel. 0184 508.924.

[redacted] hotel Gioiello due stelle tel. 019 934.667. Confortevole agosto L. 70 mila. Sconto bimbi cucina squisita.

MATRIMONIALI

[redacted] **CONOSCERSI E...** vi aspetta. Massima serietà e riservatezza Torino corso Peschiera 281. Tel. 011 779.2872 - fax 011 721.322.

[redacted] **AGENZIE** [redacted]**IMONI**[redacted] **SOCIATE & AUTORIZZATE.** La certezza del giusto [redacted] nell'assoluta serietà. Amicizie - matrimoni. Via Giuseppe Giusti 3 angolo [redacted] Vinzaglio Torino. Tel. 011 [redacted] 1055 Aperto tutto agosto.

LAUREATA 38enne, nubile, gradevole presenza, amante della natura e famiglia sposerebbe [redacted] 44enne pari requisiti. Scrivere: Publikompass 5630 - 10100 Torino.

VARIE

A.A. GIOIELLERIA ALC. [redacted], acquista oro, argenteria, monete, gioielli, in [redacted]tanti. Corso Peschiera 183 - T[redacted].

A. ALBA GIOIELLI 323.002 compra [redacted] argento preziosi numismatica [redacted]. Valuta al massimo. [redacted], via Tripoli 65.

A. [redacted] acquista oro argenteria, monete preziosi alte valutazioni via Madama Cristina 42. [redacted].

ORO, monete, medaglie, preziosi, compro contanti alti prezzi. Gioielleria Gemelli, via Bertola 22/E - Torino Tel. [redacted].

PRIVATAMENTE compro solo da privati mobili, quadri, soprammobili antichi, inizio '900, per contanti. Tel. 011 [redacted].861.

Saldi fino al 70% su mille prodotti IKEA.

Solo fino all'8 agosto.

IKEA®

Occasioni così capitano solo due volte all'anno.

CORSICO (MI) Nuova Strada Vigevanese/Tangenziale Ovest. Orari: lun. 14-21, mar. mer. ven. 10-20, gio. 10-22, sab. 9-20. **CINISELLO B. (MI)** Viale Fulvio Testi. Orari: lun. 10-22, da mar. a gio. 10-20, ven. 10-22, sab. 9-20. **RONCADELLE (BS)** Via E. Fermi, 30. Orari: lun. 14-22, da mar. a ven. 10-20, sab. 9-20. **GRUGLIASCO (TO)** Via Crea, 10. Orari: lun. 14-20, da mar. a gio. 10-20, ven. 10-22, sab. 9-20. **CASALECCHIO (BO)** Via John Lennon, 6. Orari: lun. 14-20, da mar a ven. 10-20, sab. 9-20.

Offerte valide salvo esaurimento scorte. Comunicazione effettuata ai Sindaci ai [redacted] di legge. © Inter IKEA System B.V. 1998.

SCS

LA STAMPA cd-rom

PER NON PERDERVI UN ANNO di NOTIZIE.

È DISPONIBILE L'EDIZIONE 1997 DI TUTTO LA STAMPA COMPACT, IL SESTO NUMERO DELLA COLLEZIONE DI CD-ROM CHE RACCOGLIE TUTTO CIÒ CHE LA "LA STAMPA" HA PUBBLICATO.

Il compact disc contiene il testo completo del giornale (edizione nazionale e cronaca di Torino), compresi i supplementi Tuttosoldi, Tuttoscienze e Tuttolibri, e la riproduzione elettronica delle pagine originali di Tuttoscienze, oltre ad un'enciclopedia geografica, con cartine e schede di presentazione dei paesi citati negli articoli. Un anno di attualità italiana ed estera, di cronaca, di cultura, di economia, di spettacolo, facilmente consultabile utilizzando le funzioni avanzate di ricerca tramite parole (per nomi di persone, organizzazioni, argomenti, luoghi, data o autore), o tramite la classificazione utilizzata dai giornalisti de La Stampa. Il disco opera sia in ambiente Dos che Windows. L'appuntamento con l'informazione e con il mondo è con Tutto La Stampa Compact, la più completa "collana" di notizie in cd-rom che trasforma l'attualità in storia.

PER NON PERDERVI UN ANNO di NOTIZIE.

tutto LA STAMPA Compact

- ☐ Desidero acquistare Tutto La Stampa Compact 1997 L. 300.000
- ☐ Se in possesso delle annate precedenti L. 200.000
- ☐ Desidero acquistare le annate 1992, 1993, 1994, [redacted] e 1996 Cadauna L. 150.000
- ☐ Desidero acquistare la collezione completa Tutto La Stampa Compact 92-97 L. 650.000

Pagamento: ☐ contrassegno ☐ assegno non trasferibile intestato a "Editrice La Stampa Spa"
(I prezzi sono comprensivi di Iva e spese postali).

Ritagliate e spedite questo coupon a:
La Stampa - Ufficio Marketing - Via Marenco, 32
10126 Torino. Oppure via fax, 011-6568393

Nome ______
Cognome ______
Società/Ente ______
P.IVA o cod. fisc. ______
Via ______ N. ______
Città ______ Prov. ______ C.A.P. ______
Tel. ______ Firma ______

LA STAMPA HYPERSYSTEMS 167-882005

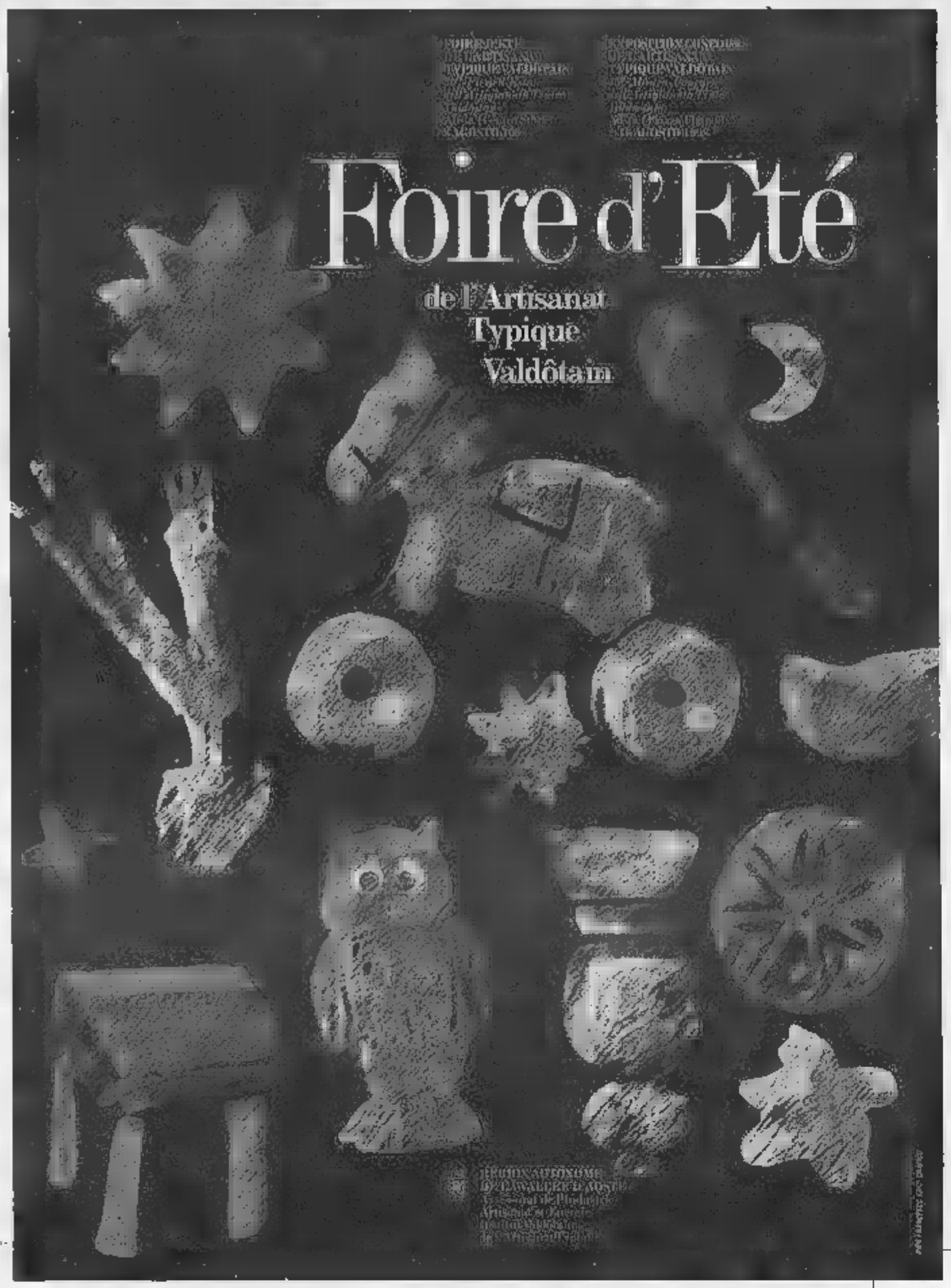

Foire d'Eté

edizione estiva della millenaria fiera di Sant'Orso lungo le vie del centro storico di Aosta, con esposizione di oggetti di produzione artigianale tradizionale, dal sapore antico, e dell'artigianato moderno.

Aosta, 8 agosto 1998
orario 9.00 - 17.00

EXPOSITION CONCOURS DE L'ARTISANAT TYPIQUE VALDÔTAIN

45ª Mostra-Concorso dell'Artigianato Tipico Valdostano
Aosta (Piazza Chanoux)
2-16 agosto 1998

Mostre permanenti
LES TISSUS DE LA VALLÉE D'AOSTE

Dentelles de Cogne

Maison di pitz - Cogne - via Dr. Grappein, 50
dal 13 giugno al 30 settembre
aperto tutti i giorni
dalle 9.00 - 12.30/15.00 - 19.30

Draps de Valgrisenche

Loc. Capoluogo - Valgrisenche
luglio/agosto/settembre
aperto tutti i giorni
dalle 9.00 - 12.00/14.30 - 18.30

Le Chanvre de Champorcher

Loc. Chardoney - Champorcher
periodo estivo - lunedì chiuso
aperto dalle 9.00 - 12.00/14.00 - 18.00

Dentelles de Cogne
MOSTRA PERMANENTE DEI PIZZI AL TOMBOLO
Cogne - Maison di pitz

Draps de Valgrisenche
MOSTRA PERMANENTE DEI TESSUTI DI VALGRISENCHE
Valgrisenche - Loc. Capoluogo

Le Chanvre de Champorcher
MOSTRA PERMANENTE DEI TESSUTI DI CANAPA
Champorcher - Loc. Chardoney

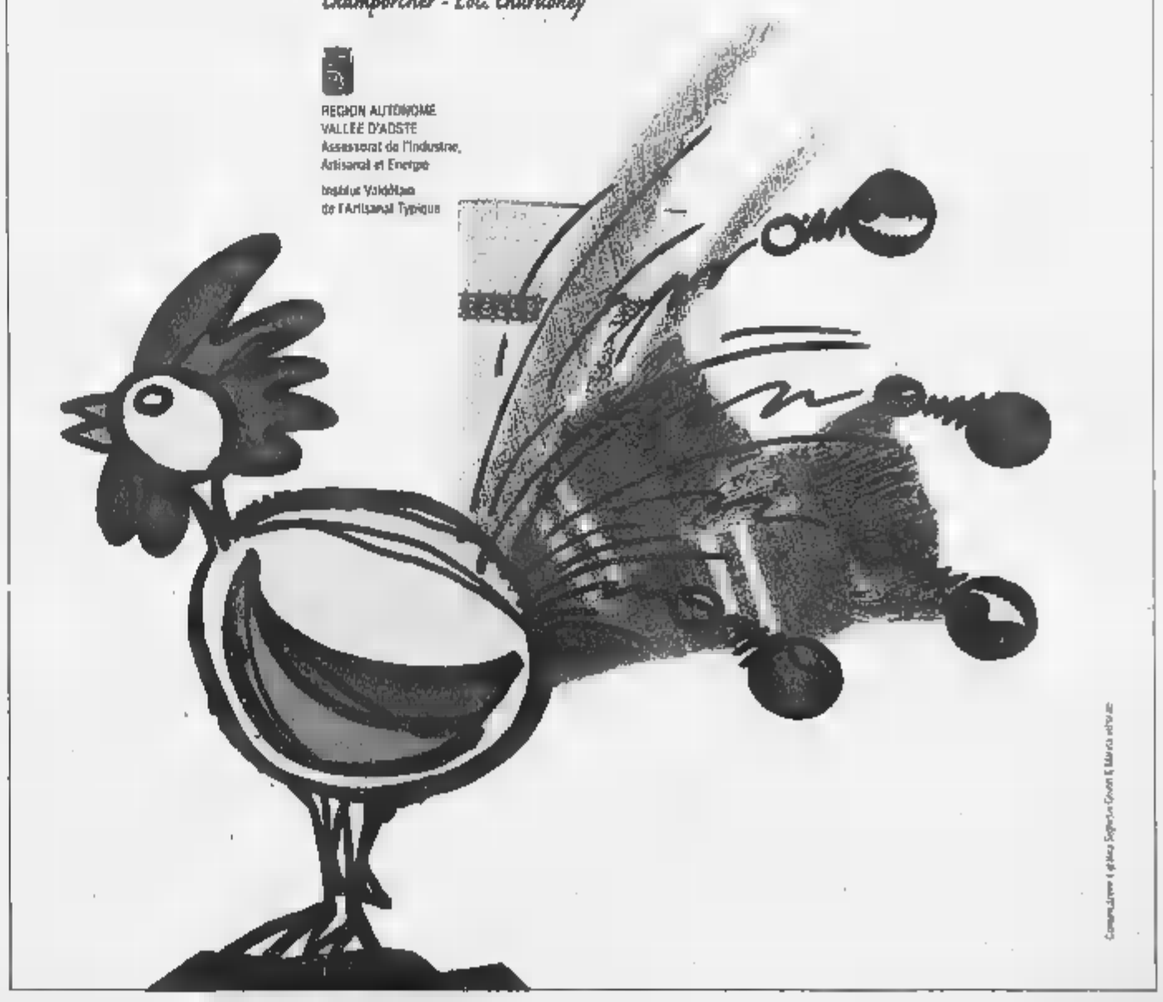

[redacted]
IN BREVE

[redacted]
Vernetti: vietato [redacted] gli animali

Un'ordinanza dell'assessore per l'Ambiente Gianni Vernetti proibisce l'accattonaggio [redacted] l'uso di animali. Pertanto chi utilizzerà cani, gatti o altri cuccioli per chiedere l'elemosina verrà multato, mentre gli animali verranno presi [redacted] carico dal corpo di Polizia Municipale o dalle Guardie zoofile dell'«Enpa».

TAURINENSE
Cambia il vicecomandante della brigata alpina

Cerimonia [redacted] cambio [redacted] vicecomandante alla brigata alpina Taurinense, oggi alle 18 nella caserma Monte Grappa. Il colonnello Piercorrado Meano (destinato allo stato [redacted] a Roma) lascerà l'incarico al collega Biagio Abrate.

[redacted]STA
Estradato dalla Spagna dopo l'evasione del '92

Un ex terrorista del gruppo ar[redacted] «Prima Linea», Daniele Gatto, di 39 anni, di Torino, evaso sei anni fa, è stato estradato ieri in Italia dalla Spagna, dove stava scontando una condanna per rapina. Condannato nel nostro Paese per omicidio, partecipazione [redacted] banda armata e traffico di armi, Gatto [redacted] rientrato nel carcere delle Nuove nel '92 - [redacted] avrebbe dovuto - durante un permesso di sei giorni che gli era stato concesso per buona condotta.

[redacted]
Cresce la disoccupazione in tutto il Piemonte

Aumenta la disoccupazione, la popolazione continua a invecchiare, i consumi restano fermi [redacted] - in alcuni casi - diminuiscono. E' questo [redacted] quadro che emerge dall'annuario statistico dell'Unioncamere (l'associazione delle Camere di commercio piemontesi) chiamato «Piemonte in cifre» e presentato ieri dal segretario generale della Camera di commercio, Franco Alunno. Si tratta di un'indagine a tutto campo che riguarda non soltanto l'aspetto economico-produttivo, [redacted] anche l'aspetto sociale delle varie province piemontesi.

[redacted]
Fra Aem e Italgas accordi di collaborazione

Prosegue la collaborazione tra le aziende energetiche torinesi Aem [redacted] Italgas con un nuovo piano per la trasformazione a metano di altri 116 impianti termici di edifici comunali. Entro l'anno prossimo [redacted] in tutto 341 gli impianti di riscaldamento di proprietà del Comune che utilizzeranno l'energia pulita del gas naturale. Questo eviterà ogni anno l'emissio[redacted] di 1300 tonnellate di anidride carbonica, [redacted] 80 tonnellate [redacted] ossidi di zolfo, [redacted] 12 tonnellate di azoto, [redacted] un chiaro beneficio per la qualità dell'aria in città. L'intesa tra Aem [redacted] Italgas rientra anche nei piani di attuazione della delibera comunale del '94, voluta dall'assessorato all'Ambiente. L'obiettivo finale è quello di garantire l'utilizzazione di risorse energetiche pulite.

La denuncia di un gruppo di genitori «esasperati» di via Masserano

«[redacted]»

I ragazzi stavano giocando a pallone «Un tossicodipendente voleva ferirli»

[redacted]

Le famiglie scese in strada in aiuto [redacted] figli che [redacted] erano rifugiati in [redacted] bar: «E' diventata [redacted] situazione insostenibile, qualcuno deve intervenire»

Genitori [redacted] tossicodipendenti: «Tanto violenti e pericolosi che adesso minacciano anche i nostri figli». E così, l'altra sera, in via Masserano quasi all'angolo con [redacted] Regina Margherita, una trentina [redacted] adulti [redacted] scesa in strada per difendere i propri bambini: «Erano stati aggrediti da un drogato armato di siringa». Tutto è accaduto poco dopo le 22,30. A scatenare la rivolta delle famiglie che occupano i primi stabili di via Masserano è stato un episodio [redacted] microcriminalità. Lo raccontano [redacted] stessi adulti scesi in strada per dire «basta, una volta per tutte, ai continui soprusi che siamo costretti [redacted] subire ogni giorno da questa gente». Davanti al giardino, [redacted] ancora un gruppo di bambini che gioca al pallone. Corrono, gridano, si divertono. La palla rotola lontano, verso un giovane che è seduto sugli scalini della scuola De Amicis. Infastidito, il giovane si mette a urlare contro i ragazzini. Poi estrae una siringa e [redacted] minaccia: «Adesso andatevene o ve la faccio vedere io». Affacciato a un balcone del primo piano c'è il papà di uno dei bambini. Vede tutta la scena, si precipita giù per le scale gridando e chiamando a raccolta tutte le famiglie del palazzo. I bambini, rincorsi dal tossico armato di siringa, si rifugiano in un bar poco lontano.

E' questione di pochi secondi: papà e mamme sono [redacted] strada, inseguono il tossicodipendente per qualche centinaio di metri. Nei pressi dell'incrocio tra [redacted] Regina Margherita e via Cigna lo raggiungono, ma il giovane ora [redacted] spalleggiato da alcuni amici. Scoppia una discussione, [redacted] qualche schiaffo. In [redacted] attimo arrivano le volanti del 113; ma appena [redacted] sirene i tossici fuggono. Agli agenti [redacted] resta che prendere nota della descrizione dell'aggressore e invitare tutti alla calma. «Passeremo più spesso» promettono i poliziotti che ascoltano attentamente le proteste della gente. Parole di rabbia per quanto è accaduto poco prima: «Siamo ormai esasperati. I tossici, qui, la fanno da padroni. [redacted] se proviamo a protestare quelli reagiscono anche in malo modo». Ma, [redacted] tutto, prevale la preoccupazione per cosa sarebbe potuto accadere: «Se i ragazzini non scappavano qualcuno di loro poteva farsi male davvero».

Lodovico Poletto

[redacted]

Polizia, carabinieri, finanza e vigili rafforzano i servizi di controllo in città

Più pattuglie in giro per la città. Il numero delle volanti della Questura [redacted] delle gazzelle dei carabinieri è decisamente aumentato nell'ultima settimana. Si nota passeggiando per le vie della città, e si vede ancora di più nei consuntivi nell'attività operativa. L'altra notte, ad esempio, la polizia è intervenuta a San Salvario per due risse. In entrambi i casi sono giunti in forze le volanti e gli agenti del reparto mobile. Il primo litigio era scoppiato verso le 21 in via Berthollet; gli agenti hanno arrestato due senegalesi. Un'ora più tardi, in via san Pio V, per una rissa tra extracomunitari sono state arrestate quattro persone. [redacted] erano fronteggiate a colpi di bottiglia: le forze dell'ordine sono intervenute in pochi minuti, hanno sedato gli animi e ammanettato due algerini e due marocchini. In mattinata si fanno i conti del lavoro svolto durante la notte: il bilancio è consistente.

Dieci persone sono state arrestate; sedici indagate. A queste bisogna aggiungere gli arresti e i fermi operati dai carabinieri (una decina) [redacted] quelli dei vigili urbani [redacted] nucleo di polizia giudiziaria, da tempo impegnati in attività di controllo nelle cosidette «aree [redacted] rischio» della città. I vigili agiscono quasi esclusivamente in borghese e sempre più spesso nella zona di San Salvario. Negli ultimi tre giorni hanno arrestato cinque spacciatori. Gli ultimi due ieri pomeriggio in via Belfiore. Il primo, un senegalese di 26 anni, ha cercato di vendere una dose di eroina ad una pattuglia in borghese. Il secondo, un cittadino del Gabon, è stato fermato mentre spacciava ad un automobilista italiano. A questi c'è da aggiungere anche il lavoro svolto dai baschi verdi della Guardia [redacted] finanza che, dall'inizio dell'estate, [redacted] sere alterne, effettuano servizio nelle zone «più calde».

[redacted]

Merenda nella vigna cucinando tutto a casa

UNA merenda nella vigna, ecco quello che voleva fare a maggio (e forse ha fatto) Margherita Berrino di Bra. E scri[redacted] «Il guaio [redacted] che nella vigna non ho acqua potabile né l'occorrente per cucinare. Saper spende[redacted] mi consiglia qualcosa di semplice e originale da preparare in precedenza a casa?».

Siamo arrivati fuori tempo [redacted] ne scusiamo. [redacted] una merenda nella vigna [redacted] sempre possibile [redacted] Bianca delle conserve ha qualche bella novità.

Torta di zucchine. Spuntare e lavare un chilo e mezzo di zucchine, tagliare a piccoli spicchi. Scaldare poco olio [redacted] una padella antiaderente [redacted] rosmarino, timo, maggiorana, ciuffo di menta [redacted] spicchio d'aglio a piacere. Cuocere gli zucchini [redacted] calore piuttosto vivace [redacted] modo che non risultino molli, salare e pepare. Tenere a bagno in acqua una manciatina di funghi porcini secchi; affettare [redacted] velo una piccola cipolla rossa e farla appassire in olio con gambo [redacted] sedano affettato e un mazzetto di erbe profumate, unire i funghi strizzati [redacted] tagliuzzati e completare la cottura [redacted] fuoco basso [redacted] sale [redacted] pepe. Se necessario aggiungere qualche cucchiaio di brodo. Tagliuzzare 150 g di prosciutto cotto, frullare con il composto [redacted] funghi, 3-4 cucchiai di parmigiano grattugiato, una tazza di besciamella densa, sale e pepe. Mettere gli zucchini in [redacted] tortiera antiaderente, versare [redacted] composto livellando, cuocere in forno caldo a 170° per 15 minuti, facendo grillare la superficie per altri 4-5 minuti. E' squisita anche fredda.

Cosce di pollo ripiene. Togliere l'osso senza sciupare le cosce. Tritare 20 g di pistacchi [redacted] un cucchiaio di erbe aromatiche e 150 g di salsiccetta, pizzico di spezie, sale, pepe e un bicchierino di [redacted]gnac. Riempire le [redacted] con l'impasto e avvolgerle [redacted] una o 2 fette di pancetta, legando con filo da cucina. Sbucciare due scalogni, pulire [redacted] e affettare tutto sottile. Rosolare le cosce in poco burro o olio, salare; unire il trito di verdure, spruzzare con un bicchierino di cognac, infiammare (attenzione!) [redacted] lasciare spegnere. Unire [redacted] ottavo di litro di vino bianco secco, coprire e portare a lenta cottura, aggiungere un po' di brodo caldo e far consumare. Le cosce dovranno risultare dorate. Si servono fredde.

Terrina di coniglio. Tagliare [redacted] bocconcini [redacted] a listerelle 600 g [redacted] carne di coniglio disossata [redacted] lavata; disporre i pezzi in una terrina con un rametto di timo, un ciuffo di salvia, due foglie di alloro, più uno scalogno, una carota [redacted] un gambo di sedano affettati, sale, pepe, 4 bacche di ginepro. Innaffiare con un quarto di litro [redacted] vino bianco secco e un bicchierino di brandy. Coprire e tenere in frigo per 12 ore. Scolare la carne, tritare i bocconcini [redacted] coniglio. Foderare una terrina ovale con 200 g di pancetta magra affettata sottile, stendere a strati alterni filetti di coniglio, frammenti di salvia, briciole di salsiccia (in tutto 200 g), coniglio tritato, due cucchiai di pistacchi, qualche striscia di pancetta. Terminare con fette di pan[redacted]. Sigillare con carta stagnola, nel [redacted] formare un buco [redacted] un ferro da calza; cuocere in forno caldo a 180° a bagnomaria per circa due ore. (Chi possiede la terrina con coperchio forato, elimina la carta stagnola). Lasciare raffreddare e tenere in frigo 12 ore prima di gustare.

Rotolo di [redacted] alle erbe. E' [redacted] delle tante ricette dell'ultimo libro di Bianca Zumaglini «Buone ricette [redacted] erbe e fiori»: «Mescolare 30 g di lievito di birra e un po' di farina in un quarto di latte tiepido; impastare, formare una palla, lasciar lievitare per 30 minuti, coperta da un telo in luogo tiepido. Incorporare [redacted] rimanente farina (in tutto 500 g), un bicchierino di yogurt naturale, sale [redacted] poco olio d'oliva. Impastare bene, lasciar di nuovo lievitare sino a che il volu[redacted] sarà raddoppiato. Infarinare [redacted] spianatoia, stendere la pasta ricavando una sfoglia non troppo sottile. Distribuire sulla superficie un trito [redacted] erbe profumate (menta, melissa, erba di San Pietro, rametto [redacted] cerfoglio [redacted] altro a piacere) [redacted] qualche mandorla finemente tritata. Arrotolare la sfoglia [redacted] salame e pennellare con tuorlo d'uo[redacted]. Appoggiare su una lastra unta di burro o su carta da forno, [redacted]cere in forno caldo a 190° per circa 40 minuti; sfornare, raffreddare, tagliare il rotolo [redacted] fette di due centimetri di spessore e servire [redacted] aperitivo.

Simonetta

[redacted] IN BREVE
[redacted] LIGURIA VALLE [redacted]

La base [redacted] l'Ospedale Maggiore

NOVARA. La base dell'elisoccorso [redacted] ne andrà dall'Ospedale Maggiore. Troverà ospitalità in via Generali, vicino alla [redacted] vigili del fuoco, a tre minuti d'ambulanza dalla struttura sanitaria. Il servizio prevenzio[redacted] e sicurezza dell'Asl 13 non consente infatti la presenza del serbatoio [redacted] carburante all'interno del «Maggiore». Così oggi i rifornimenti avvengono grazie ad un'autocisterna da 1000 litri che fa [redacted] pieno al velivolo del 118 ogni volta che serve.

Per il commissario dell'azienda, Pierbaldi Airoldi, quella di via Generali sarà comunque una base «provvisoria». Quella definitiva dovrebbe sorgere nel nuovo ospedale cittadino per il quale sarà avviato un progetto di fattibilità. [redacted] costo preventivato è di 350 miliardi di lire.

[redacted] «Togliete le [redacted]

[redacted] Il caso delle erbacce che invadono le strade statali e mettono a rischio la vita degli utenti (un ciclista è morto travolto da un'auto per scartare una macchia di rovi) [redacted] allarga: anche i paesi della Serra protestano e il sindaco di Zubiena, Franco Verdoia, con un'ordinanza ha intimato all'Ente strade di provvedere ai lavori di manutenzione: «In caso contrario sarò costretto a presentare un esposto alla magistratura».

Anche direzione Enel [redacted] va [redacted] Imperia

IMPERIA. Prima è stata trasferita la sede amministrativa dell'Usl, poi quella della Telecom, ora cambia città anche la direzione Enel (si sposta nel Savonese). Ora c'è chi si interroga sul destino di Imperia, una città che pare stia gradatamente perdendo [redacted] suo ruolo di capoluogo di provincia. Rifondazione ieri ha inviato una lettera al sindaco [redacted] al prefetto chiedendo il massimo impegno per frenare queste operazioni.

[redacted] d'aereo [redacted] Valsusa [redacted] in tilt

VALSUSA. Problemi di viabilità sulle strade della Bassa Valsusa a partire dalle 9 e fino alle 17 di oggi quando gli artificieri avranno disinnescato una bomba di aereo rinvenuta a Rivoli. Chi arriva da Torino [redacted] percorre l'Autofrejus dovrà uscire allo svincolo di Collegno-Pianezza (è consigliato anche per chi arriva dalla tangenziale Sud di Torino), per imboccare la statale 24. Gli automobilisti che raggiungeranno Rivoli da corso Susa potranno imboccare via Alpignano in direzione della statale 24 o [redacted] De Gasperi. Meno disagi per chi scende dalla Valle di Susa. Dalla statale 25 i mezzi verranno dirottati sulla parallela da corso D'Oria, mentre sulla A 32 l'uscita obbligatoria [redacted] allo svincolo di Almese. I passeggeri della linea ferroviaria Torino-Modane scenderanno dai vagoni per salire sugli autobus navetta nel tratto tra Avigliana e Alpignano.

Blitz della Finanza contro [redacted]

CUNEO. Un «blitz» del Nucleo mobile della Compagnia della Guardia di Finanza del capoluogo ha portato all'espulsione di undici extracomunitari clandestini - tutti albanesi - [redacted] alla denuncia di una donna di Fossano, M. P., accusata di averne favorito la permanenza illegale dando loro lavoro. Gli albanesi [redacted] stati trovati in una cascina isolata e fatiscente a Madonna dell'Olmo, alle porte di Cuneo.

Prezzi delle uve c'è [redacted] primo accordo

ASTI. Primo accordo in Piemonte sui prezzi delle uve tra industriali [redacted] cantine cooperati[redacted] produttrici in vista della vendemmia: il Brachetto d'Acqui [redacted] pagato 400 mila lire al quintale, 350 per il «Piemonte Brachetto doc». E' una quotazione, concordata nell'ambito del Consorzio di tutela, che tiene il livello raggiunto negli anni scorsi. Ora si attende l'accordo per il moscato, materia prima dell'Asti spumante.

Casinò, per [redacted] gestione adesso rispunta [redacted] Valmon

SAINT-VINCENT. Dopo il «no» della Regione alla proposta di gestione del Casinò fatta dalla «Finoper» dei fratelli Lefebvre, si ricandida la «Valmon», società che non aveva partecipato all'appalto cominciato nel 1991. L'azienda presieduta da Umberto Lillaz, valdostano emigrato in Venezuela a fare il banchiere, ha inviato la domanda all'amministrazione regionale: «Abbiamo i requisiti per poter gestire [redacted] Casinò». La casa da gio[redacted] valdostana è gestita dal 1994 da [redacted] commissario, proprio per i problemi nati dall'appalto, che hanno avuto una lunga coda giudiziaria, [redacted] ancora conclusa. Anche Valmon, nel maggio dello [redacted]so anno, aveva fatto ricorso al Tribunale amministrativo regionale quando la Regione cominciò la trattativa con Finoper escludendola. Ricorso [redacted] ancora discusso.

[redacted] avrà la [redacted] tangenziale

[redacted]. L'Anas ha dato l'ok definitivo alla nuova tangenziale cittadina che, collegandosi con quella già esistente verso Acqui, porterà dalla statale per Tortona fin quasi al casello Al-Ovest dell'A21, a San Michele. Il progetto è stato trasmesso a Roma che bandirà l'appalto a livello europeo: co[redacted] dell'opera, 100 miliardi. Tra l'altro la massicciata servirà anche da argine contro le piene del Tanaro.

Nosocomio [redacted] Valsesia è [redacted] trovata la sede

BORGOSESIA. L'assessore regionale alla Sanità D'Ambrosio sostiene che è stata individuata l'area per la costruzione di un nuovo [redacted] unico ospedale in Valsesia. La zona [redacted] troverebbe [redacted] Serravalle, giusto a metà tra Borgosesia e Gattinara dove sono in funzione gli attuali due presidi. Ma il sindaco di Borgosesia Corrado Rotti replica [redacted]camente: «Dopo tante promesse qui da noi nessuno crede più alle parole dell'assessore».

[redacted] per rilanciare turismo [redacted] in Liguria

GENOVA. Ventotto miliardi per il turismo e la cultura ligure: [redacted] sono erogati dalla giunta regionale con finanziamenti Ue. Otto i progetti approvati, su 15 presentati. La scelta è stata fatta in base ad una graduatoria stila[redacted] dai vari dipartimenti [redacted] metà delle proposte non hanno raggiunto il quorum dei 31 punti (su un massimo di 60) necessari per rientrare a contributo. Tra i progetti respinti c'è quello [redacted] Fiera [redacted] Genova che aveva chiesto 50 miliardi per la ristrutturazione della [redacted] piazzale Kennedy. Tra i progetti approvati il recupero del complesso conventuale di Santa Caterina [redacted] Finale Ligure (chiostro, giardino e piazzale: 4,6 mld); la ristrutturazione di palazzo Negrotto Cambiaso a Sestri Levante (2,8 mld); il recupero ed estensione del parco di Villa Rocca a Chiavari (3,7 mld).

[redacted]
ABBONARSI CONVIENE
(sceglitete il tipo di abbonamento su misura per voi)
- 1.000 lire/copia con l'abbonamento postale
- 1.200 lire/copia con il giornale a casa entro le 7,30 (valido solo a Torino città)
ABBONARSI E' FACILE: BASTA [redacted]
al numero
011 6568334/335
comunicando: cognome, nome, indirizzo, telefono, codice postale: vi [redacted] fornite tutte le informazioni necessarie, e potrete scegliere la forma di pagamento su misura per voi.
Riceverete la prima copia de La Stampa nel giro di 48 ore. Non inviate denaro: vi verrà detto come e dove pagare.
L'ufficio abbonamenti è a vostra disposizione al numero 011 6568334/335 - fax 011 5627958
Orario: Lun. - Ven. 9-12,30; 15-18
Informazioni su Internet www.lastampa.it/abbonamenti

A MONTEBELLO

DAL 23 LUGLIO

ALL' 8 AGOSTO

AP L. TREVIS

L'INFORMASCONTO

15 GIORNI DI IPERSCONTI

IPER MONTEBELLO

15 GIORNI DI IPERSCONTI

ALL'INTERNO DELL'IPER PUOI PRENOTARE I LIBRI DI TESTO FINANZIAMENTO SENZA INTERESSI A 8 MESI CON PRIMA RATA NOVEMBRE 98 SCONTO 10%

Agos Itafinco
FINANZIAMENTI SENZA INTERESSI A 6 - 8 - 10 MESI CON 1ª RATA A NOVEMBRE '98 SU COMPUTERS, ELETTRODOMESTICI, TV - AUDIO - VIDEO, HI-FI E SCOOTER.

ORARIO CONTINUATO

LUNEDI	14.00 - 22.00
MARTEDI MERCOLEDI GIOVEDI	9.00 - 21.00
VENERDI	9.00 - 22.00
SABATO	9.00 - 20.00

DAL 7 LUGLIO AL 3 SETTEMBRE TUTTI I GIOVEDI Continuato ORE 22.00

CENTRO COMM. MONTEBELLO
S.S. 10 TRA VOGHERA E CASTEGGIO - TEL. 03838941

167-337100

Effettuata comunicazione al Comune competente Ex Legge N. 80 del ... Offerte ... al 7/8/98. Salvo esaurimento scorte ... eventuali errori/omissioni di stampa.

Per la pubblicità su
LA STAMPA
PK
publikompass
Sig. B
Agente Publikompass spa
Alessandria Via Vochieri, 60
Tel. (0131) 442.543-442.544

LA STAMPA

ALESSANDRIA
E PROVINCIA

Per la pubblicità su
LA STAMPA
PK
publikompass
20123 MILANO
Via G. Carducci 29
Tel. (02) 244.24.611
10126 TORINO
Corso Massimo d'Azeglio
Tel. (011) 666.52.11

Il verificatore accusato per l'incidente ■ Pontedecimo. La protesta il 7 agosto

Licenziato dopo il deragliamento

E' il primo caso, i sindacati: «Scioperiamo»

ALESSANDRIA. «E' una cosa incredibile: primo ferroviere ad essere licenziato e adesso il problema sarà trovare un altro lavoro». A parlare è il fratello di Roberto Oberti, ■ anni, di Boscomarengo che da vent'anni è dipendente ■ ■ che le Ferrovie accusano di essere il principale repsonsabile dell'incidente accaduto ■ ■ novembre a Pontedecimo. E per venerdì 7 agosto i sindacati trasporti dell'Alessandrino hanno indetto uno sciopero dalle ■ alle 17; un'assemblea dei ferrovieri si terrà invece mercoledì prossimo.

«Perchè di questo fatto si parli - spiega Antonio Corradi Filt Cgil -. Le Fs hanno mantenuto una linea di assoluta intransigenza fin dall'inizio, respingendo qualunque proposta di trattativa, pretendendo comunque l'affermazione ■ responsabilità ■ Oberti». Dopo l'incidente il verificatore alessandrino era stato licenziato, ■ già era accaduto ad altri due macchinisti per un incidente a La Spezia: i sindacati si erano rivolti al Collegio arbitrale, la via più veloce per giungere ■ una soluzione dopo l'opposizione alla decisione della società Fs. Ora l'epilogo, negativo.

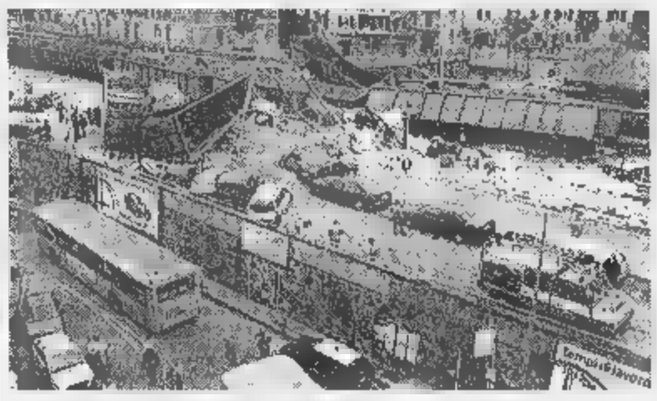
L'incidente del 28 novembre a Pontedecimo: ■ ■ si schiantò contro il muro

Il 28 novembre un merci si era schiantato contro un muro a Pontedecimo dopo ■ corsa in discesa con i freni fuori uso. Subito dopo lo schianto era stata aperta un'inchiesta della magistratura. Ma, come spiega il sindacalista: «La decisione del Collegio ■ indipendente dall'indagine penale e le Fs avrebbero potuto reintegrare Oberti anche ■ si fossero appurate le ■ responsabilità».

I sindacati si ribellano e sottolineano in un comunicato: «Non accettiamo che questa vicenda si concluda in modo così assurdo. L'atteggiamento delle Ferrovie d'ora in poi renderà il lavoro in azienda privo di tutela, facendo venir meno ulteriormente la serenità fra i lavoratori». Ma ■ concreto il problema ora è dove troverà lavoro Roberto Oberti: «Compirà 42 ■ il primo agosto - dice il fratello - e non ha la possibilità di andare in pensione, ha solo 25 anni di contributi. Non so proprio come farà. C'è un'altra strada per opporsi al licenziamento?».

Antonella Mariotti

Famo vulla

Burlando insiste vuole la «Flavia»

NOVI LIGURE. E' stata rinviata al 30 settembre ■ decisione finale su dove far passare il terzo valico ma intanto il ministe■ dei Trasporti ha già un chiaro orientamento: l'utilizzo del tracciato della galleria Flavia, inserita nella linea ad alta velocità Milano - Genova bocciata dallo stesso ministero e da quello dell'Ambiente.

Lo hanno ribadito ieri i più stretti collaboratori del ministro Burlando nell'incontro che si ■ svolto al ministero dei Trasporti, a cui fra gli altri hanno partecipato il presidente Fabrizio Palenzona e l'ingegnere capo della provincia di Alessandria.

«Intanto, nel corso dell'incontro - ■ce il vice presidente della Provincia Daniele Borioli informato dell'esito della riunione dallo stesso Palenzona - si comunque è preso atto della necessità di un nuovo collegamento fra il retroterra ligure e l'Alessandrino. Un'esigenza condivisa anche dal ministero dell'Ambiente, posizione che anche ieri ha ribadito. Ma mentre i funzionari del ministero dei Trasporti hanno affermato di ritenere chiuso il discorso sulla collocazione della nuova via concordando sulla Flavia, gli esponenti del ministero dell'Ambiente presenti hanno chiesto ed ottenuto di poter effettuare ulteriori approfondimenti ■ questa e su altre ipotesi fino al ■ settembre. Han■ peraltro insistito sul progetto di una galleria ■ valico alternativa alla Flavia che sbocchi ad Arquata».

Continua Borioli: «Il ministero dei Trasporti ha così recepito gli approfondimenti tecnici svolti negli ultimi mesi dai nostri tecnici ■ da quelli della Regione Liguria che indicano nella Flavia la soluzione ottimale sotto il profilo dell'impatto ambientale e delle possibilità di sviluppo dei porti liguri e della valle Scrivia. Un disegno ■ condiviso anche dalla regione Piemonte, dagli industriali liguri, dall'Unione industriali di Alessandria».

Massimo Putzu

Il caso della donna morta a Spinetta

Autosospeso medico che «curò» al telefono

«E' stata una decisione spontanea» Indagano l'Asl e la magistratura

ALESSANDRIA. Si ■ autosospeso dai turni ■ guardia medica di luglio e agosto il medico che nella notte tra il 26 ■ il 27 ha ricevuto la richiesta di intervento per Carla Zogna.

La donna, 58 anni, abitava ■ Spinetta sembrava avesse una banale influenza ,invece è morta nella notte, dopo che il figlio aveva inutilmente sollecitato l'intervento del medico. «E' stata ■ decisione spontanea - ha spiegato Sebastiano Ferraro dirigente dell'Asl alessandrina -, c'è in corso un'inchiesta interna e finchè non sarà chiarita l'intera vicenda il medico ha preferito autosospendersi».

Il figlio della donna, Maurizio Patrono, 34 anni, aveva denunciato il fatto in Questura ed ■ stata avviata un'indagine dalla magistratura. L'Azienda sanitaria nella sua inchiesta ha chiesto ■ due medici di turno quella sera di presentare una relazione scritta. (se. c. - a. m.)

Carla Zogna, aveva 58 anni

Il cadavere di una donna fu trovato ■ febbraio in un canale sotto l'autostrada tra Arenzano e Varazze

«L'hanno ammazzata di botte in Lomellina»

Sei gli accusati: tre sono già in cella, gli altri ricercati dalla Polizia

VIGEVANO. E' arrivata fino ■ Breme, in Lomellina, la pista investigativa partita sei mesi fa da un canale sotto una piazzola di sosta dell'autostrada Genova - Savona, tra le uscite di Arenzano e Varazze. Lì il ■ febbraio era stato trovato il corpo di ■ donna di 39 anni, Silvana Bazzoni, originaria di San Giovanni Lupatoto (Verona), senza fissa dimora, alle spalle una triste storia di prostituzione e di tossicodipendenza. Il delitto era stato inizialmente iscritto tra quelli del serial - killer della Liguria, poi gli uomini della squadra mobile della Questura di Genova avevano imboccato un'altra pista. Ora ■ giallo pare essere definitivamente risolto: Silvana Bazzoni sarebbe stata uccisa di botte in Lomellina, a Breme, dove abitava negli ultimi tempi, poi trasportata fino a quel tratto di autostrada e scaricata nel canale. Tre persone sono già finite in carcere e almeno altrettante sono ricercate. Si tratterebbe ■ cittadini italiani. I loro nomi non ■ stati rivelati dagli inquirenti per non pregiudicare ■ sviluppo delle indagini. Si sa solo che gli uomini della Mobile di Genova alla fine della scorsa settimana sono giunti in Lomellina, a Breme, dove hanno arrestato una donna, che ora si trova rinchiusa nel carcere di Vigevano. Più o meno nelle stesse ore un altro indiziato del delitto è stato arrestato in Sicilia e poco più tardi un terzo uomo si è costituito con il suo avvocato in questura a Genova. Ora i poliziotti sono sulle tracce degli altri componenti di quella che sembra una spietata banda dedita allo sfruttamento della prostituzione. L'inchiesta, da Genova, è passata al sostituto procuratore ■ Vigevano Piero Basilone.

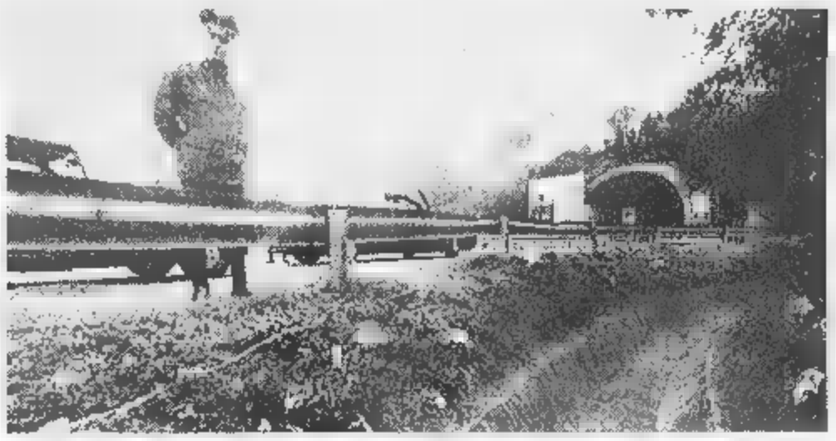

Subito s'era pensato ■ un altro dei tanti delitti del serial-killer poi l'indagine cambiò strada

Silvana Bazzoni, 39 anni e il suo cadavere trovato in un canale vicino all'Autofiori

Silvana Bazzoni sarebbe stata picchiata selvaggiamente e uccisa a calci e pugni in un appartamento di Breme. Forse ■ morì subito ma venne lasciata ad agonizzare per ore in casa. Poi fu avvolta in un copriletto, caricata in auto e trasportata in Liguria: da chiarire i motivi dell'omicidio. Forse la donna voleva uscire dal giro della prostituzione e la decisio■ ■ è piaciuta ai suoi «protettori». Forse volevano solo darle una «lezione» ■ hanno finito per ammazzarla.

Claudio Bressani

Alessandria

Nuova tangenziale c'è l'ok dell'Anas

La conferenza regionale dei servizi ha approvato il progetto del nuovo tratto della tangenziale (dal platano di Napoleone all'Osterietta): è stato trasmesso alla direzione Anas di Roma che provvederà a bandire la gara europea d'appalto. Servirà anche come argine per gli Orti. PAG. 35

Acqui Terme

Accordo sul prezzo delle uve Brachetto

Il Brachetto taglia per primo il traguardo degli accordi sui prezzi delle uve tra industriali e cantine produttrici in vista della vendemmia: il Brachetto d'Acqui sarà pagato quarantamila al miriagrammo (10 chili), trentacinquemila per il Piemonte Brachetto doc. PAG. 37

■sale

Stasera in scena la Banda Osiris

Nel chiostro di Santa Croce, un ritorno parecchio atteso: i divertenti «professori» di musica di Vercelli, noti al grande pubblico per le trasmissioni su Radiorai. PAG. 40

Il gip l'ha fissata per l'8 ottobre ■ Torino: alla sbarra due ufficiali tedeschi

Benedicta, udienza sull'eccidio

Appello ai parenti: possono costituirsi parte civile

OVADA. Potranno costituirsi parte civile i familiari dei partigiani vittime degli eccidi compiuti nella primavera '44 sull'Appennino. I pubblici ministeri ■ Tribunale Militare di Torino (Pier Paolo Revello e il suo sostituto Paolo Scafi), il 10 giugno hanno chiesto il rinvio a giudizio dei due alti ufficiali tedeschi che all'epoca ■ ordinato e fatto eseguire le stragi: Siegfried Engel, 89 anni, di Amburgo, già tenente colonnello, ed Otto Kaess, di 90, di Colonia, allora tenente.

Il Gip per quest'ultimo ha fissato l'udienza preliminare per l'8 ottobre e ha anche disposto la diffusione dei nominativi dei cittadini uccisi in modo che i loro congiunti possano costituirsi parte civile. Il decreto integrale sarà pubblicato domani su La Stampa: comprende tutti i nominativi elencati nella richie■ ■ rinvio a giudizio.

Anticipiamo che ■ Engel viene contestato il «reato continuato di violenza in concorso con omicidio in danno a cittadini italiani», cioè la morte: dei 59 fucilati del Turchino il 19 maggio '44, prelevati alla Carceri ■ Marassi, e fra questi 17 partigiani catturati alla Benedicta; dei 147 ■ rastrellamento della Benedicta, tra il 7 e l'11 aprile '44; dei 22 fucilati del 12 dicembre '44 ad Olivetta di Portofino; dei 20 fucilati a Crevasco il 23 marzo '45. Stesso reato contestato a Kaess, per i fucilati del Turchino.

Il luogo dell'eccidio alla Benedicta

Mentre per la Benedicta e per Crevasco non ■ dato l'elen■ nominativo, i nomi sono elencati per Olivetta e per il Turchino. Fra le vittime di quest'ultimo eccidio alcuni sono dell'Alessandrino: Aldo Matteo Alloisio, nato ■ Lerma nel '21; Domenico Arecco, Parodi Ligure, del '13; Alessandro Cavanna, Alessandria, del '22; Luigi Ratto, Novi Ligure, 1904. Mentre fra quelli uccisi ■ gettati in mare legati ad ■ masso, a Olivetta di Portofino, c'era anche Domenico Camera, ■ ■ Tagliolo nel '24.

ON THE RIVER
DISCO PARK
Lungo Tanaro ■ Martino, 4
Alessandria
Tel. 0131.260.193

GIOVEDÌ 30 LUGLIO
CONTINUANO LE GRANDI SERATE ■
CONTINUANO I FAVOLOSI ANNI '60-'70
SABATO 1° AGOSTO
■ con l'orchestra SPETTACOLO ■
MARTEDÌ 4 AGOSTO
CONTINUANO LE GRANDI SERATE DI ■
Paolo Paoli presenta ■
MERCOLEDÌ 5 AGOSTO
NOCHE LATINA
MUSICA LATINO AMERICANA CON ANIMAZIONE DAL VIVO
Tutte le sere dopo le ore 24 appuntamento go■ co "no stop" con pizza, spaghetti e pc
Apertura dalle ore 16.00 tutti i giorni escluso

BUROCRAZIA

[illegible]

Dove finiscono i mici? A Felizzano ci sono ancora problemi

«Caro» orario al telefono

Quei marciapiedi rotti e sconnessi

UN cittadino di Acqui ha speso 80 mila lire di telefonate per riuscire a sapere gli orari dei treni per Lourdes. In stazione ad Acqui ed Alessandria infatti gli orari sembravano top segret e i numeri forniti dalla Telecom erano [redacted] perennemente occupati oppure [redacted] tariffe elevate.

Il sindaco di Felizzano, nonostante avesse promesso di farlo, [redacted] risponde a Stefano Venneri che aveva evidenziato alcuni problemi inerenti il paese, per cui Venneri ora si rivolge al prefetto. Da via dei Preti continuano a sparire i gatti: qualcuno sa dove finiscono?

In centro città invece ci sono problemi di viabilità, sia per quanto riguarda i marciapiedi, sia per il manto stradale: un invito all'amministrazione affincé intervenga.

Lo sportello del cittadino è sempre aperto: chi ha disservizi da segnalare, dubbi da chiarire, lamentele da esternare, può continuare a rivolgersi alla redazio[redacted] de «La Stampa», in piazza della Libertà 15, 15100 Alessandria.

E' possibile scrivere, presentarsi di persona, telefonare allo 0131/445653- [redacted] anche mandare un fax allo 0131/232508. Ogni giovedì su «La Stampa» saranno pubblicati i quesiti dei lettori e le relative risposte chieste agli enti competenti.

A CURA DI SELMA CHIOSSO E SILVANA [redacted]

BOTTA & RISPOSTA

«Ho speso [redacted] mila per [redacted] del treno»

Sono un cittadino di Acqui e la scorsa settimana volevo andare in pellegrinaggio a Lourdes. E qui inizia la [redacted] odissea. Desiderando avere informazioni sugli orari dei treni ho speso 80 mila lire. Ho telefonato alla stazione di Acqui dove non mi hanno saputo dare informazioni, ma [redacted] compenso mi hanno dato un numero telefonico a cui rivolgermi: 147.888.088. [redacted] numero era sempre occupato e nella migliore delle ipotesi venivo messo in attesa. Ho provato a chiamare ininterrottamente dalle 11 alle 16, quindi, [redacted] sono recato in stazione. Qui mi hanno detto di rivolgermi allo stesso numero che mi avevano consigliato in precedenza, specificando che dovevo chiamare [redacted] al mattino presto o alla sera tardi. Finalmente sono riuscito a prendere la linea, ma nessuno è stato in grado di darmi le informazioni. Ho quindi deciso di chiamare la stazione di Alessandria, ma sulla guida l'unico numero telefonico per informazioni era 166.10.50.50 a lire 2540 lire al minuto più Iva.

Alcuni gatti [redacted] via dei Preti

Ogni 3 minuti scattava la linea: così ho speso 80 mila lire. Alla fine ho saputo gli orari, [redacted] neppure del tutto esatti. Grazie Telecom, grazie Ferrovie.

Lettera firmata, Acqui

«Prefetto, intervenga sui lavori pubblici»

Sono il coordinatore dei giovani di Forza Italia [redacted] non avendo avuto risposta, dal sindaco [redacted] Felizzano, come preannunciato, sollecito l'intervento del Prefetto. Negli uffici comunali infatti la scarsa presenza del personale fa sì che le pratiche siano molto lente, tanto che per ricevere [redacted] certificato bisogna attendere diversi giorni: torno a ripetere non sarebbe meglio assumere ancora un vigile [redacted] un dipendente? Poi continuo [redacted] non capire [redacted] mai il concorso per l'assunzione del dipendente è stato sospeso dopo che i candidati hanno versato la quota relativa alla tassa, [redacted] non capisco neppure come mai non proceda in tempi rapidi il [redacted] per l'assunzione [redacted] un vigile urbano. Poi vorrei più chiarezza sul progetto inerente il nuovo depuratore. Questo progetto [redacted] sospeso dal 1993: perchè [redacted] Comune non lo ha ripreso? Altri problemi gravano sul paese: precaria è la situzione degli spalti, la viabilità [redacted] difficile e i lavori dell'impianto elettrico nella palestra sembrano non finire mai.

Stefano Venneri
Felizzano

I gatti spariscono da via dei Preti

Sono la signora che si prende cura dei gatti [redacted] via dei Preti. Sono molto preoccupata perché i gatti continuano [redacted] sparire tutti i giorni ne manca qualcuno. In particolare [redacted] scomparsa una micia bianca rossa [redacted] nera e Pirata il gattino cieco da un occhio, che si era ferito nell'incendio della baracca. Non vorrei che qualcuno, magari in buona fede, li scambiasse per mici abbandonati. Se qualcuno ne ha adottato uno o se al gattile [redacted] giunti dei mici con problemi agli occhi, gradirei saperlo perché sono molto affezionata [redacted] queste bestiole. Poi vorrei pregare chi li fa «sparire» di mettersi una mano sulla coscienza, e non farlo più.

Lettera firmata,
Alessandria

[illegible] nel [illegible] città

Vorrei invitare l'amministrazione pubblica a prendere in considerazione anche i [redacted]rciapiedi [redacted] le strade di questa città. Camminare in via Mazzini e in via Venezia [redacted] un'avventura. I marciapiedi sono sconnessi, i lastroni sovrapposti male, i buchi [redacted] si contano. Il risultato è che [redacted] non si fa più che attenzione, [redacted] rischia di cadere ad ogni passo. E' vero che bisogna guardare dove si mettono i piedi, ma magari fa anche piacere ammirare una vetrina senza correre il rischio di cadere. Via Mazzini in particolar modo è anche disastrata per quanto riguarda il manto stradale. Poco prima di immettersi nello spalto c'è un grosso buco e gli automobilisti mettono [redacted] repentaglio le gomme e gli ammortizzatori delle loro auto.

Lettera firmata, Alessandria

CON [illegible]

Bollette Enel: costi aggiuntivi in Posta

LA nuova bolletta Enel sta progressivamente sostituendo quelle di vecchia concezione.
E'più chiara e leggibile della precedente e delle altre bollette che vengono inviate dalle aziende di servizi come gas, acqua, telefono.

I dati permettono di avere tutte le informazioni [redacted]rie per comprendere come si perviene al totale addebitato, il costo unitario del chilowatt, come sistemare eventuali arretrati. I dati esposti nella nuova bolletta «chiara e trasparente», consentono altresì all'utente [redacted] capire molte altre cose: per esempio quanto dell'importo addebitato va all'Enel, in pagamento dell'energia consumata, quanto invece l'Enel preleva per conto di Statò, Regione ed altri Enti impositori. L'utente può oltresì vedere meglio [redacted] prima il perpetuarsi dell'assurdo, tutto italiano, per cui si paga l'imposta sull'imposta: l'Iva al 10 per cento viene applicata anche sull'imposta erariale e sulle addizionali erariali ed Enti locali.

Sul punto l'Adiconsum conduce da anni una battaglia in tutte le sedi; purtroppo anche la Corte Costituzionale non ha ritenuto fondate le ragioni dei consumatori, che vogliono eliminare l'imposta sull'imposta. Bisognerà ricominciare dal Governo e dal Parlamento.

Sicuramente la nuova bolletta ha migliorato l'immagine dell'Enel, anche se ragioni [redacted] malcontento da parte degli utenti continuano [redacted] manifestarsi, infatti all'Adiconsum si sono rivolti alcuni utenti insoddisfatti. Ma c'è anche qualche insoddisfazione di carattere collettivo. Volendo tagliare i costi di esercizio, l'Enel procede alla chiusura dei propri uffici: è toccato a Casale in passato, più recentemente [redacted] Tortona.

Purtroppo la chiusura di questi sportelli non è priva di conseguenze per gli utenti. Infatti per pagare è necessario andare alla Posta [redacted] in banca.

L'Enel non può ridurre i propri costi di esercizio scaricandoli sull'utenza; [redacted] chiude il servizio di cassa di una zona, deve farsi carico delle commissioni pretese da altro esattore (banca [redacted] Posta) per ricevere il pagamento in sua vece. A Tortona ha reso pagabili senza oneri le sue bollette presso una banca, ma per una fascia oraria ristretta (fino alle 10,30 del mattino).

I consumatori o gli utenti del Tortonese sollecitano, tramite l'Adiconsum, l'estensione della gratuità del servizio all'intera mattinata. **[se. c.]**

Per ulteriori informazioni è possibile rivolgersi allo sportello Adiconsum in piazza Giovanni XXIII n. [redacted] oppure telefonare al numero 167/574574 (chiamata gratuita). **[se. c.]**

L'Adiconsum risponderà anche ai quesiti che i consumatori faranno pervenire alla Stampa, in piazza della Libertà 15. Fax: 0131.23.25.68 Tel: 0131.44.56.53

In città e negli altri principali centri

Ad agosto le Poste soltanto al mattino

Le Poste centrali di Alessandria Dal primo agosto gli uffici postali rimarranno chiusi al pomeriggio Nella prima metà del mese si fermeranno solo alcuni servizi

ALESSANDRIA. Per il mese di agosto la filiale di Alessandria delle Poste ha disposto la chiusura pomeridiana di alcune agenzie in provincia. Lo ha comunicato il direttore dottor Giovanni Chirico.

L'ufficio di Alessandria centro (piazza della Libertà) dal 3 al 10 agosto non farà servizio pomeridiano di Bancoposta, regolari gli altri sportelli. Dal 10 al 31 agosto, sempre per [redacted] Bancoposta, resteranno chiuse al pomeriggio le agenzie di Acqui [redacted] Novi Ligure, e dall'1 al 31 agosto l'agenzia di Casale centro (ancora sempre per il Bancoposta).

Tutti i servizi saranno invece chiusi al pomeriggio, nel periodo tra il 17 ed il 31 agosto alla agenzia succursale «3» [redacted] Alessandria in via Cavour, e dal primo al 31 agosto nelle agenzie di Castelnuovo Scrivia, Ovada, Serravalle Scrivia, Tortona e Valenza. **[f. m.]**

Casalbagliano: il passaggio dei camion potrebbe danneggiarlo

Il Castello è in pericolo?

Comitato perplesso sul nuovo argine

ALESSANDRIA. Dopo le proteste degli agricoltori inerenti la costruzione del grande argine sulla sponda destra del Tanaro, perplessità vengono espresse anche dal Comitato Amici del Castello di Casalbagliano. L'argine infatti estendendosi dal Casalbagliano f[redacted] alla Cittadella viene ad interessare la [redacted] del castello. Spiega il coordinatore Egidio Lapenta: «Mi rendo conto della necessità di salvaguardare il subborgo dagli straripamenti del Tanaro [redacted] comprendo le preoccupazione di chi teme che l'economia agricola sia fortemente danneggiata degli espropri [redacted] dai lavori. Speriamo anche che non ci siano conseguenze anche per il castello».

Una parte della facciata del castello in primavera è crollata. Il maniero appartiene al Comune [redacted] da sempe la gente del subborgo invitava l'amministrazione ad intervenire. Dopo il crollo è stato predisposto uno studio per consolidare le parti esistenti e il castello [redacted] stato recintato. Continua Lapenta: «E' vero che la staccionata delimita l'area di sicurezza ma temo che il via vai dei mezzi, che hanno la loro base nella zona retrostante, possa rendere ancora più precaria la stabilità del maniero. Inoltre bisognerebbe tenere conto dell'incolumità degli addetti ai lavori perchè la precarietà [redacted] certe parti del palazzo è tale che basta una forte raffica di vento per farle volare». Il recupero del maniero, per cui [redacted] batte il Comitato dovrebbe essere inserito in un ampio progetto. Conclude Lapenta: «Il castello è il nucleo storico del subborgo e dovrebbe diventare il centro di aggregazione per tutta la comunità». **[se. c.]**

Il castello di Casalbagliano: il comitato teme altri crolli

Associazione Pace

Campo estivo d'educazione sull'ambiente

ALESSANDRIA. L'Associazione provinciale per la pace organiz[redacted] dal 25 agosto all'8 settembre [redacted] campo di lavoro estivo incentrato sull'educazione alla pace e all'ambiente.

Il progetto è articolato in [redacted] parti: costruzione in laboratorio di giochi e materiali utili per l'attività di educazione alla pace nella scuola; iniziative di sensibilizzazione a favore del Parco Gandhi per recuperare un'area militare al quartiere Orti realizzandovi un parco naturale; festa conclusiva per sensibilizzare la popolazione sia sull'educazione alla pace sia al progetto del parco naturale al quale l'Associazione provinciale per la pace lavora da anni, fino ad oggi senza risultato nonostante le trattative avviate con il Comune e il Comando militare della Regione Nord-Ovest.

Il Magispo da mesi ha assunto l'impegno di sgomberare parte dell'area dal cumulo di detriti post-alluvionali. Per partecipare al campo rivolgersi [redacted] Pietro Moretti, Roberto Poco, Nicoletta Vogogna. **[e. c.]**

Radio Voce Spazio

[redacted]n concorso di favole e poesia

ALESSANDRIA. «Mondopoeta»: è il tema di un concorso di poesia organizzato per il secondo anno consecutivo dall'emittente radiofonica diocesana «Voce Spazio» (che trasmette giornalmente da San Michele) e che quest'anno [redacted] esteso anche agli scrittori di fiabe.

Le opere devono pervenire entro il 15 settembre a Radio Voce Spazio Mondopoeta 98-secondo concorso [redacted] poesia 15100 San Michele (Alessandria). Chiunque può concorrere, [redacted] ritiene di essere dotato [redacted] vena poetica o di saper scrivere per l'infanzia.

Le poesie possono essere scritte in lingua italiana [redacted] in dialetto. Per ogni opera (non possono essere più di tre sia per le fiabe che per le poesie) è richiesto un contributo di 15.000 lire.

I partecipanti sono invitati a includere nel plico le proprie note biografiche che saranno inserite, insieme alle opere, in una pubblicazione espressamente curata da Radio Voce Spazio. **[e. c.]**

LETTERE AL GIORNALE

[redacted] più fango» ringrazia il senatore

Appresa la notizia che i tanto sospirati rimborsi Iva per le ristrutturazioni a seguito dell'alluvione del 1994 stanno per arrivare, vogliamo ringraziare tutti coloro che si sono interessati [redacted] problemi e alle lunghe attese che gli alessandrini hanno sopportato in questi quattro anni.

Un ringraziamento particolare va all'onorevole Angelo Muzio del partito di Rifondazione comunista che, oltre a seguire costantemente il «caso alluvione», ha interpretato in modo preciso le istanze dei cittadini di Alessandria quando, presentata l'interrogazione, si è dichiarato insoddisfatto della risposta datagli in Commissione.

Insoddisfatti gli alessandrini che, dopo la consegna [redacted] dettagliate documentazioni in merito ai costi sostenuti, mesi e mesi or sono, ebbero, per tutta risposta, la notizia che i fondi erano esauriti e non si sapeva quando sarebbero arrivati gli altri.

Da ciò che si apprende sui giornali, [redacted] i 15 miliardi assegnati ad Alessandria, sarà risarcito il [redacted] per cento dei cittadini.

Un risultato più che importante, un grande sollievo [redacted] fronte della disillusione che ormai si [redacted] impossessata dei più.

Un ringraziamento, quindi, all'onorevole Muzio che, rappresentando in modo puntuale tutti i cittadini alluvionati, non solo ha ottenuto i risultati sperati, ma riconsegna [redacted] tutti noi la fiducia nelle istituzioni [redacted] negli uomini che in queste operano quotidianamente.

Sono due, quindi, le buone notizie.

Il gruppo «Mai più fango» Cittadini alluvionati
Alessandria

Le lettere vanno fatte pervenire alla redazione de «La Stampa», p[redacted] Libertà 15, 15100 Alessandria (fax 0131/23.25.08). Preghiamo i lettori di essere sintetici [redacted] preferibilmente inviare testi dattiloscritti. Le lettere prive di firma leggibile, indirizzo [redacted] recapito telefonico [redacted] saranno pubblicate.

NUMERI UTILI

[redacted]

Alessandria: 0131.265.000; **Acqui:** 0144.57.775; **Casale:** 0142.434.111; **Castellazzo B.:** 0131.270.027; **Castelnuovo S.:** 0131.856.763; **Cerrina:** 0142.943 423; **Felizzano:** 0131.791.616/7; **Gavi:** 0143.642.551; **Novi:** 0143.33.21; **Ovada:** 0143.81.777; **S. Sebastiano C.:** 0131.786.209; **Ser[redacted] S.:** 0143.636.129; **Tortona:** 0131.86 51; **Valenza:** 0131.959.111.

AUTOAMBULANZE

Alessandria: Cri 0131.252.242; Cr. Verde 0131.252.255. **Acqui:** [redacted] 0144.322.300; Cr. Bianca 0144.323.333. **Arquata S.:** Cr. Verde 0143.636.430. [redacted] Cr. Verde 0143.489.877. **Bassignana:** Avis 0131.926.641. **Borgo S. Martino:** Cri 0142.429.629. **Bosco Marengo:** Assp 0131.270.027. [redacted] **L.:** Cri 0143.67.300. **Cassine:** Cri 0144.714.433. **Casale:** Cri 0142.452.258; Cr. Verde 0142.453.310; Misericordia 0142.781.010. **Castellazzo B.:** Assp 0131.270.027. **Castelnuovo S.:** Cri 0131.823.535 **Cerrina:** Cri 0142.946.030. **Felizzano:** Cr. Verde 0131.791.616/7. **Gavi:** Cri 0143.642.263. **Murisengo:** Cr. Verde 0141.993.677. **Novi:** Cri 0143.20.20. **Ovada:** Cr. Verde 0143.80.420. **Pontestura:** Cri 0141.466.888. **Ponzano:** Cri 0141.927.317. **Ponzone:** Cri 0144 322.300. **S. Salvatore:** Cri 0131.233.050. **S. Sebastiano C.:** Cri 0131.786.888. **Serravalle S.:** Cri 0143.65.178. **Stazzano:** Cr. Verde 0143.65.002. **Tortona:** Cri 0131.811.333; Misericordia 0131.811.247. **Valenza:** Avis 0131.924.060. **Vignale:** Cri 0142.933.340. **Vignole:** Cri 0143.67.300. **Villalvernia:** Cr. Verde 0131.0337.248.202. **Voghera:** Cri 0383.45.666.

FARMACIE [redacted] TURNO

Ad **Alessandria** è [redacted] turno, da[redacted] 9 [redacted] oggi alle 9 di domani, la farmacia Fotini, c. IV Novembre 34 (0131.253.859). Dalle 12,30 alle 15,30 e dalle 21,30 alle 9 del giorno [redacted] svolge il servizio a serrande abbassate per farmaci e [redacted]geno [redacted] prescriziona medica urgente, con diritto di chiamata. Negli altri comuni [redacted] farmacie di turno svolgono anche [redacted]vizio di reperibilità, dietro la presentazio[redacted] di ricette mediche urgenti. **Acqui:** Centrale, c. Italia 13 (0144.322.663). **Ca**[redacted] Cucchiara, [redacted] (0142.452.158). **Novi:** Valletta, [redacted] Garibaldi 1 (0143.23.31). **Ovada:** Moderna, v. Cairoli [redacted] (0143.80.348). [redacted] Comunale I, c. Don [redacted] 51/a (0131.862.830). **Valenza:** Comunale II, v.le Santuario 37 (0131.927.511).

PR[redacted] SOCCORSO

Alessandria: 0131.206.537 [redacted] infantile, 0131.207.224; **Acqui:** 0144.777.211; [redacted] 0142.434.225; **Novi:** 0143.322.211; [redacted] 0143.82.61; **Tortona:** 0131.865.227; **Valenza:** 0131.959.111.

STATO CIVILE

[redacted]

NATI. Noemi Buccino, Armelina Keci, Elsa Keci, Valentina De Rosa, Salomè Mullici, Ilaria Moschetto.

SI [redacted] Massimo Caccialori, 34 anni, operaio con Frabrizia Debernardi, 28, impiegata; Davide Scati, 32, geometra, con Fiorella Ciccarelli, 23, studentessa; Marco Bignelli, 25, commesso, con Barbara Navone, 23, infermiera professionale.

MORTI. Eufemia Pacich, di [redacted] anni; Pierina Raina, di 77; Pasquale Finotto, di 94; Italo Zanaga, di 76; Silvio Migliatta, di 84; Ezio [redacted], di 90; Carlo Percivalle, di 72; Giuseppe Marga[redacted] di 60; Anna Maria Pironi, di 64; Angelo Biasi, [redacted] 59; Giulio Biano, di 76; Giuseppe Leonini, [redacted] 64; Paolina Martini, di 79. **[r. sa.]**

[redacted] **AMMINISTRATIVA**

[redacted] Per [redacted] inerenti il personale degli uffici demografici, il Comune di Val[redacted] ha speso 19 milioni oltre il previsto. La variazione [redacted] bilancio, che fa salire il capitolo di spesa [redacted] un totale di [redacted] milioni. **[r. c.]**

[redacted] Il sindaco di [redacted] **D'Orba** Lorenzo Repetto ha inviato una lettera all'assessorato all'Agricoltura della Regione nella quale chiede un parere sul ricorso contro la decisione del Comitato nazionale vini che boccia l'ipotesi di allargamento della zona doc [redacted] **Gavi.** **[m. pu.]**

DA NON PERDERE

Santuario Crea

Oggi aperto [redacted] Paradiso

Oggi la cappella del Paradiso al santuario di Crea resta aperta dalle 10,30 alle 12,30 e dalle 14,30 alle 16,30. Nell'ultimo fine settimana sono stati oltre tremila i visitatori al Sacro Monte. **[r. sa.]**

Festa in Rosso

Dino Crocco a Visone

Prima serata alla Festa in Rosso a Visone. In piazza Castello, alle 20, apertura degli stand gastronomici con menù tipici; alle 21, ballo [redacted] la Giovane Orchestra; alle [redacted] spettacolo con Dino Crocco. **[r. bo.]**

Piemonte [redacted]ola

Cena a base di pesce

Per «Piemonte in Tavola» oggi alle [redacted] nel giardino di Palazzo Cento Finestre, in salita Sant'Anna [redacted] Casale Monferrato, quarto appuntamento fra gastronomia e musica. Alla scoperta del pesce. Costo della serata 37 mila. Per informazioni rivolgersi allo 0142-73722 o 0338-6286693. **[r. sa.]**

«Noche latina»

Si balla [redacted] Cassine

Alle Piscine di Cassine si balla e ci diverte all'insegna di «Noche latina». **[g. l. f.]**

Falsi d'autore

Pittori novesi a Bellagio

I pittori novese Paolo Zaffiro, Fabrizio Gastaldo e Laura Crepaldi, specialisti in «falsi d'autore», espongono dal 3 al 12 agosto all'hotel Villa Serbelloni di Bellagio (Como). Dal 15 al 24, la mostra si trasferirà ad Alassio, all'Hotel Spiaggia. **[m. d.]**

Recitazione

Laboratorio a Novi

Il Laboratorio teatrale di Francesco Parise promuove un mini-corso di recitazione, della durata di 3 giorni, che comincerà lunedì [redacted] agosto. Lo stage è aperto a [redacted] massimo di venti allievi, di età compresa tra 16 e 45 anni. La quota di partecipazione è di [redacted] mila lire. Per informazioni [redacted] adesioni, rivolgersi allo 0143 / 321983. **[m. d.]**

La variante dal Platano di Napoleone all'Osterietta, servirà anche da argine

Ultimo atto per la tangenziale

Approvato il progetto, ora la gara d'appalto

ALESSANDRIA. La conferenza regionale dei servizi ha approvato il progetto del nuovo trat[redacted] della tangenziale di Alessandria, «variante» alla Padana inferiore [redacted] collegamento alla statale della Lomellina, per Valenza. Il progetto è stato trasmesso all[redacted] direzione Anas di Roma che provvederà a bandire la gara europea d'appalto.

I lavori, tenuto conto dei tempi burocratici, non inizieranno prima della primavera '99. Il costo dell'opera, Iva compresa, si aggira sui cento miliardi, il 20% in più di quanto preventivato ad inizio '95.

Il progetto dell'opera è stato redatto dai tecnici dell'Anas, con l'assistenza nella progetta[redacted] dell'ingegner Giovanni [redacted] Guglielmo della «Studi ambientali srl» di Alessandria.

Il requisito del progetto, secondo le indicazioni della Autorità di bacino del fiume Po e del Comune di Alessandria, è di costruire un argine [redacted] protezione dell'abitato della città dalle esondazioni derivanti dall'area di confluenza dei fiumi Bormida e Tanaro. Realizzando, allo stesso tempo, il collegamento tra le statali Padana inferiore e della Lomellina.

Il tracciato della nuova tangenziale inizia nella zona del Platano di Napoleone, dov'è già lo svincolo [redacted] primo tratto di «variante» costruito negli Anni 70 sino ad oltre Cantalupo alessandrino; questo tratto, attualmente, viene prolungato [redacted] oltre l'abitato di Borgoratto.

Lo svincolo esistente viene completato con altre due rampe, in modo da evitare qualsiasi interferenza tra i vari flussi viari. Quindi il primo tratto di tangenziale, di 3350 metri, proseguirà in rilevato, con lunghi rettilinei ed un'ampia curva per raggiungere l'intersezione con viale Milite Ignoto, dove s[redacted] previste quattro rampe di innesto, con una rotatoria.

Dalla intersezione la nuova strada proseguirà quindi per altri 1229 metri, [redacted] viadotto, scavalcando [redacted] un ponte il fiume Tanaro ed andando quindi ad immettersi, in località Osterietta, sulla statale della Lomellina. Da questo punto si dovrà poi realizzare un collegamento alternativo alle vie Pavia e Giordano Bruno per raggiungere il casello autostradale Alessandria Ovest-San Michele.

Nel primo tratto, in rilevato, dovranno [redacted] costruiti due tratti, ciascuno di cento metri, in viadotto nei punti di massima depressione, questo per consentire, in caso di eventuali piene del Tanaro nella [redacted] Orti, il deflusso delle acque.

La rotatoria di viale Milite Ignoto sarà costruita dal Comune, assieme al [redacted] ponte degli Orti, i cui lavori stanno per iniziare. E al Comune spetterà anche l'eliminazione, chiesta dai tecnici, di alcune «baracche» sulle sponde del Tanaro.

Franco Marchiaro

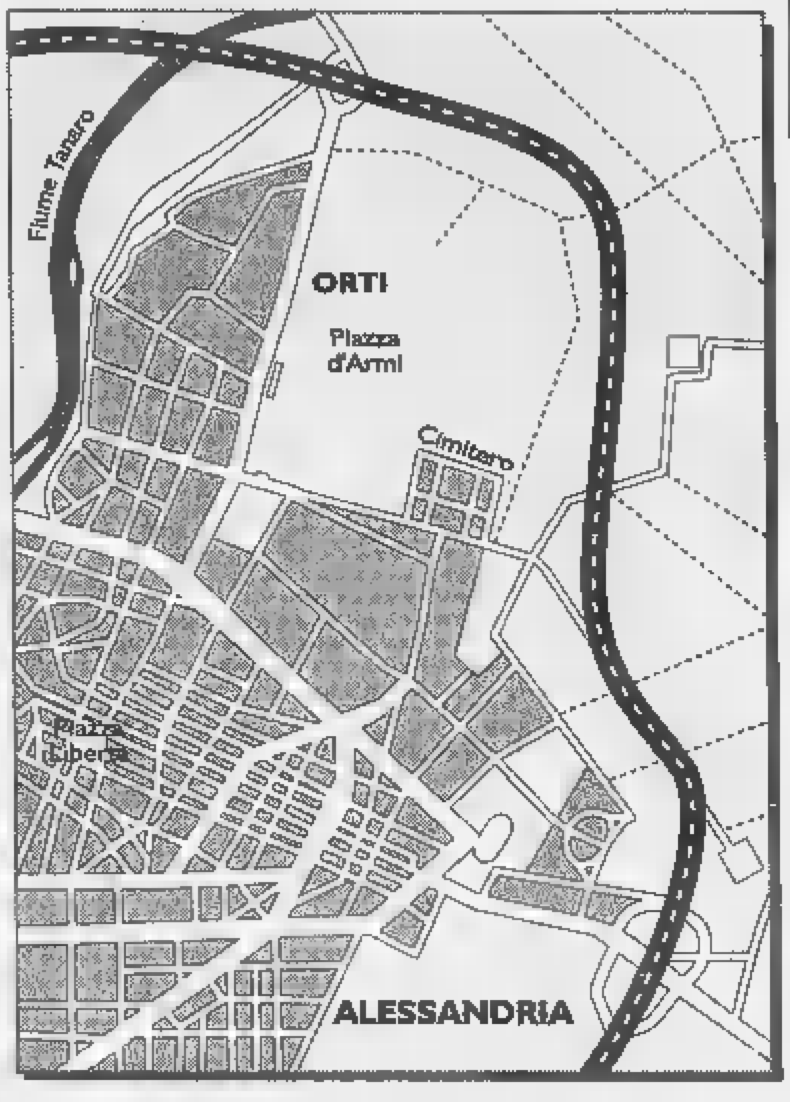

La cartina col tracciato della nuova tangenziale: passerà dietro al cimitero

[redacted]
IN BREVE

Alessandria

Sempre in aumento i roghi di sterpaglie

Proseguono gli interventi dei vigili del fuoco per i roghi di sterpaglie. Ieri due di una certa consistenza: il primo nel parco dell'ospedale Borsalino, il secondo sulla statale 10, che ha richiesto due ore di lavoro. C'è [redacted] anche qualche inconveniente sulla strada per Spinetta, a causa della scarsa visibilità causata dal fumo. [r. c.]

Valenza

Scontro di quattro auto feriti cinque giovani

Quattro auto coinvolte in uno scontro l'altra notte di fronte al Cov'House, in strada Pavia 8. Sono rimasti feriti i conducenti di [redacted] vetture e [redacted] pedoni, che uscivano dal locale. Si tratta [redacted] 5 giovani dai 19 ai 20 anni, che hanno prognosi da 5 a 30 giorni. E' intervenuta la Polizia stradale di Valenza. [r. c.]

[redacted]

I soliti ignoti rubano in chiesa

Furto nella chiesa [redacted] San Biagio, a Castellania: i ladri hanno preso arredi e un crocefisso, per un valore di circa un milione e 500 mila lire. Il parroco, don Giuseppe Delorenzi, che abita a Villalvernia, ha sporto denuncia ai carabinieri. [m. t. m.]

Sarezzano

Furto in casa bottino 5 milioni

Supera i 5 milioni il bottino del furto nell'abitazione di Paolo Fanzio, 30 anni, via Tortona. I ladri hanno portato via oro e oggetti vari. [m. t. m.]

[redacted]
- Servizio Provveditorato -

[redacted] DI GARA [redacted]

Questo Comune esperirà una gara ufficiosa per l'affidamento del servizio di pulizia ordinaria di locali di edifici scolastici di competenza dell'Amministrazione Comunale - periodo 1/9/1998 - 15/6/1999 - importo base complessivo £. 607.070.500.
Cauzione provvisoria: £ 12.150.000 all'atto dell'offerta, definitiva: 10% importo netto contrattuale.
L'appalto sarà aggiudicato all'impresa che avrà offerto il maggior ribasso unico percentuale sui corrispettivi base di capitolato ai sensi dell'art. 23, 1° comma, lettera a), del d. lgs. 17/3/1995 n.157 - non saranno ammesse offerte in aumento e l'affidamento sarà effettuato anche nel caso di una sola offerta valida.
Gli offerenti hanno facoltà di svincolarsi dalla propria offerta decorsi 90 giorni dall'aggiudicazione.
Sono ammesse offerte da parte di raggruppamenti di prestatori di servizi ai sensi dell'art. 10 d. lgs. n. 358/1992 e art. 11 d. lgs. n. 157/1995.
Le richieste di partecipazione, in carta legale, indirizzate a questo Comune, p.zza della Libertà, 1, 15100, Alessandria, Servizio Provveditorato, tel. 0131/202234, fax 0131/202367 dovranno essere presentate entro l'11.8.1998.
Nella domanda dovranno indicarsi, sotto forma di dichiarazioni successivamente verificabili:
I) il fatturato globale dell'impresa e il fatturato per i servizi di pulizia, relativo agli ultimi tre esercizi, che non dovrà essere inferiore per ciascun anno a £. 660.000.000, al netto dell'Iva
II) l'insussistenza di alcuna delle cause di esclusione dalla gara previste dall'art. 11 del citato d. lgs. n. 358/1992, come richiamato dall'art. 12 del d. lgs. n. 157/1995.
A[redacted] domanda [redacted] essere allegata in originale o copia autentica od in carta legale, la seguente d[redacted]cumentazione:
I) certificato attestante l'iscrizione al Registro delle Imprese presso la Camera di Commercio, Industria, Artigianato, Agricoltura [redacted] nell'Albo Pro[redacted] delle imprese artigiane di cui alla legge 25/1/1994 n. 82 come impresa di pulizia o che svolge servizi di pulizia o certificazioni equivalenti per le imprese aventi sede in altri Stati CE.
II) certificati di regolare esecuzione rilasciati o vistati da Amministrazioni o da Enti pubblici o dichiarazioni di privati appaltanti relativi ai servizi analoghi a quelli del presente bando, eseguiti negli ultimi tre anni con l'indicazione dei rispettivi importi e date.
Ulteriori informazioni ricavabili dal capitolato speciale.
Alessandria, 24 Luglio 1998.

IL DIRIGENTE
SERVIZIO PROVVEDITORATO
E SETT. ECON. FINANZIARIO
(Rag. A.V. Moretti)

AFFARE!
[redacted]
BERTE

VOLKSWAGEN POLO 1.6 – come nuova	L. 12.500.000
FIAT PUNTO GT – bianco	L. 15.500.000
FIAT PUNTO TD 5 porte – argento – Km 5000 1998 – [redacted] optional	L. 19.000.000
ROVER 216 Coupè – full optional – 1994	L. 15.500.000
A.R. 155 1.7 – bianco – climat. + airbag – 1994	L. 14.000.000
A.R. 155 2.0 – blu – climat. + airbag – 1995	L. 15.000.000
CITROËN AX 1.4 4x4 – 1997	L. 13.000.000
FIAT TEMPRA 1.8 SW – verde – '95 – Km 16.000 – full optinal	L. 15.000.000
AUDI A4 1.6 – argento – 1995	L. 23.000.000
VOLKSWAGEN GOLF GTI – 1994 – full optional	L. 15.500.000
VOLKSWAGEN GOLF GTI 4 porte – 1992 – full optinal	L. 12.000.000
A.R. 146 16 L – climatizzatore – 1996	L. 15.000.000
LANCIA DEDRA SW 1.8 – 1995 – full optional	L. 17.000.000
LANCIA DEDRA 1.6 – climatizzatore + gpl – 1995	L. 14.500.000
ROVER 216 – 1992	L. 5.600.000
CLIO 1.4 – 5 porte – climat. – 1996	L. 11.000.000
FIAT PUNTO ELX – 1995 – come nuova	L. 11.000.000
A.R. 156 1.6 – clim[redacted] + abs + airbag – 11/97	L. 31.000.000
BRAVO 1.6 – 1996 – climat.	L. 16.500.000

ALTRE OFFERTE SCONTATE PRESSO LA NS. SEDE.

[redacted] CONCESSIONARIA ALFA ROMEO
Corso Silvio Pilotti - TORTONA
Tel. 0131.861.009

Il corpo di un uomo di 31 anni fu trovato a dicembre in una roggia a San Salvatore

«Gli diedero la cocaina e lui morì»

Omicidio colposo e spaccio di droga: accusati in tre

ALESSANDRIA. Chi fornì [redacted] Roberto Lenaz, 31 anni, v[redacted] Galileo Ferraris, la dose di cocaina che lo ha ucciso lo scorso 12 dicembre? Per l'accusa furono Farid Aricha, un marocchino di 45 anni, abitante [redacted] Milano, e Cristina Bossi, [redacted] 30, abitante in strada Valerina 12 a Quargnento, inquisiti in questa vicenda insieme [redacted] Duilio Arnoldi, 37 anni, amico della giovane donna e che vive con lei. Per tutti [redacted] il sostituto procuratore della Repubblica Nicoletta Bolelli ha chiesto l'incriminazione e a fine [redacted] si terrà davanti al gip l'udienza preliminare.

Pesanti le accuse contestate dal magistrato: li ritiene tutti responsabili di concorso in furto (la vittima della droga fu derubata di un milione e del telefono cellulare), mancata prestazione di soccorso [redacted] persona in pericolo di morte per assunzione [redacted] sostanza stupefacente, occultamento di cadavere, inoltre Cristina Bossi e Farid Aricha anche di spaccio di droga (un quantitativo imprecisato di cocaina ed eroina e circa 250 grammi di hashih) e omicidio colposo, cioè la morte come conseguenza di un altro reato.

I fatti: il 13 dicembre '97 un maratoneta che [redacted] stava allenando notò [redacted] una roggia sulle colline vicino a San Salvatore Monferrato, una zona deserta in quanto le prima abitazione [redacted] lontana almeno mezzo chilometro, il cadavere di [redacted] uomo [redacted] diede l'allarme.

Il morto fu poi identificato come Roberto Lenaz, l'autopsia accertò che [redacted] stato stroncato da un'overdose [redacted] che il corpo era stato abbandonato quando era ancora in vita.

Le indagini risalirono all'extracomunitario, che nel frattempo [redacted] scomparso, e alla coppia: qualcuno, fra l'altro, [redacted] visti insieme.

Il 20 dicembre Farid Aricha venne arrestato, Cristina Bossi e Duilio Arnoldi furono denun[redacted]ti; [redacted] marocchino negò (la ragazza e l'amico dissero che [redacted] presente quando Lenaz si si era sentito male e non di ricordare affatto di averlo visto rifornire di droga il defunto), la coppia escluse [redacted] aver dato alla vittima la dose mortale. Disse, però, che Lenaz aveva in tasca un involucro di droga.

I due si accorsero che il trentunne [redacted] male, si spaventarono e, quando scoprirono che era morto, nascosero il cadavere nella roggia per non finire, ingiustamente, nei guai. Una tesi difensiva che il magistrato non ha accolto ritenendo che Aricha e Bossi avessero dato droga [redacted] Lenaz per cui sono responsabili della sua morte.

Gli imputati sono difesi da Lorenzo Repetti, Giovanna Rizzardo e Giorgio Romagnolo.

Emma Camagna

[redacted]

Con l'eroina da Torino

[redacted] Un [redacted] è finito in cella [redacted] l'accusa di detenzione di droga a scopo di spaccio [redacted] minorenne è stata denunciata per identica imputazione. La ragazza custodiva nella borsetta 27 grammi di droga, quasi certamente eroina che per l'accusa era stata acquistata poco prima a Torino. L'arrestato è Carlo Sinopoli, di 37 anni, abitante a [redacted]ovi in via Testa, bloccato dalla polizia stradale di Alessandria-Ovest: già è [redacted] condotto davanti al gip Lorenza Calcagno che ha convadalitato il provvedimento. Della vicenda si occupa il sostituto procuratore della Repubblica Andrea Canciani. Lui è dife[redacted] da Rosella Monti, lei da Luca Gastini. La Stradale li ha fermati mentre scendevano da un'auto ad [redacted] stazione di servizio sull'autostrada Torino - Piacenza vicino [redacted] San Michele. Provenivano da Torino e apparivano piuttosto agitati: con la perquisizione [redacted] è scoperto che lei aveva la droga nella borsetta. [e. c.]

SA.GI.CAR. srl
via D. Galimberti, 31
ALESSANDRIA
Tel. 0131.226.529
Fax 0131.226.483

MOTAUTO SAGICAR
MULTIMARCHE
MULTISERVICE
[redacted]
[redacted] USATO
AUTONOLEGGIO AZIENDALE

MODELLO	COLORE	ANNO	OPTIONAL
Ford Sierra 2000 SW	verde metallizzato	1992	full optional
Innocenti Mille Clip	verde metallizzato	1996	full optional
Autobianchi Y10	blu metallizzato	1994	di serie
[redacted] 4x4 [redacted]	grigia metallizzata	1992	full optional
Fiat Panda 900	bianca	1990	di serie
Ford [redacted] 1300	grigio medio	1996	full optional
Opel Calibra [redacted]	grigio metallizzato	1992	tetto apribile
BMW 318 Compact	rosso	1995	full optional
Renault Clio	bianca	1993	full optional
Renault 19	verde metallizzato	1992	di serie

Si effettuano finanziamenti agevolatissimi su tutto il nostro usato

E' stata rinviata d'un giorno la festa della birra

Lutto a Carbonara Scrivia per i funerali del portiere

Paolo Tosi, 20 anni, era il portiere del Carbonara. E' morto in un incidente stradale

CARBONARA SCRIVIA. Paese in lutto per la tragica morte di Paolo Tosi, 20 anni, il portiere del Carbonara calcio, morto nelle prime ore di martedì in un grave incidente stradale avvenuto [redacted] Casalnoceto, sulla provinciale per Rivanazzano.

E' stata rinviata di un giorno la «Festa della birra», che avrebbe dovuto inaugurarsi oggi (si terrà domani, sabato, domenica e lunedì). Oggi pomeriggio alle 17, nella chiesa p[redacted]chiale [redacted] San Martino, il parroco, don Costantino Marostegan, celebrerà i funerali del giovane.

Paolo Tosi abitava in via Tito Carbone [redacted] con i genitori, entrambi pensionati, e il fratello Andrea, di 25 anni. Il padre è un volontario della Croce verde [redacted] Villalvernia, la mamma [redacted] un'ex impiegata delle Poste. Paolo invece faceva il bagnino di salvataggio alla piscina di Salice Terme. Aveva studiato a Tortona, all'istituto tecnico commerciale «Carbone» e poi aveva seguito un corso per massaggiatori a Milano. Oltre al nuoto si dedicava al calcio [redacted] giocava nella squadra [redacted] paese. Tutti a Carbonara, si sono uniti al dolore della famiglia Tosi. Oggi il paese si fermerà in occasione dei funerali. Paolo Tosi è morto sul colpo per le gravi lesioni riportate nell'incidente: la sua Nissan Primera [redacted] [redacted]ta di strada, finendo in [redacted] scarpata ed ha abbattuto due alberi. Subito [redacted] giunti i soccorsi, ma per il giovane [redacted] c'era nulla da fare. [m. t. m.]

Valenza: rapporti con Università e Politecnico

Gli orafi si autotassano per il mega centro fiere

VALENZA. «Un anno di lavoro ma al tempo stesso di transizione verso gli obiettivi che ci proponiamo»: così [redacted] presidente dell'Associazione orafa valenzana, Lorenzo Terzano, ha definito il 1997, all'assemblea annuale dei soci. Si era appena conclusa un'affollatissima assemblea strordinaria della Fin.Or.Val., che a larga maggioranza aveva deliberato l'aumento di capitale da 3 miliardi 100 milioni a 5 miliardi 704 milioni, [redacted] queste modalità: per 1 miliardo [redacted] milioni mediante emissioni di nuove quote offerte in [redacted]pzione e per 744 milioni [redacted] titolo gratuito, attraverso l'utilizzo di parte delle riserve disponibili, da effettuarsi ad avvenuta sottoscrizione dell'aumento a pagamento. Il tutto in vista della realizzazione della megastruttura che farà di Valenza un centro espositivo mondiale.

«L'esito positivo ci incoraggia a proseguire sulla via intrapresa verso il conseguimento di obiettivi sempre più ambiziosi - ha proseguito Terzano - la strada da percorrere è quella dell'associazionismo, in stretta collaborazione con le istituzioni». Per il responsabile dell'Aov, la [redacted]ia del rilancio di Valenza orafa è strettamente legata al territorio: «Già si sono visti i primi risultati di una politica che vede Valenza [redacted] servizio della provincia e la provincia al servizio di Valenza. Oggi più che mai, siamo al centro dell'attenzione [redacted] il nostro lavoro, simbolo della manualità unita alla perseveranza, [redacted] universalmente riconosciuto». Nel 1997 è stata realizzata la Borsa dello spettacolo, sono stati rafforzati i rapporti con enti fieristici stranieri ed [redacted] nata la Commissione ricerca e sviluppo, che opera con il Politecnico [redacted] l'Università di Torino e le Fabbrica-zioni nucleari. [r. c.]

CASA ALPINA FREJUSIA
e VILLA TRAGUARDO

1.992 [redacted] s.l.m.
BARDONECCHIA

3° EUROBARDO-FREJUSIA
Progetto Sport Alta Quota
Stage settimanali di allenamento per podisti anno 1998

Perché venire [redacted] noi
- Per essere avvolti dalla natura sul monte Jafferau
- Per allenarsi in gruppo in quota
- Per fare attività sportiva divertendosi
- Per portare tutta la famiglia
- Perché non si deve solo correre
- Per [redacted] due passi dal Sestriere e dalla Francia

PRENOTAZIONI entro il 31-07-1998

Cosa [redacted] offre
- Pensione completa in una delle due località
- Preparazione con tecnici ed atleti in gruppo
- Strada in terra battuta di 6+6 km pianeggiante a 1908 m e misurato ogni 250 m
- Escursioni alle fortificazioni e alle strade militari in quota
- Uscite [redacted] mountain-bike
- Magliette personalizzate ed altri gadgets
- Test attitudinali e festa di fine periodo
- Servizio navetta per chi arriva in treno
- Assicurazione e Tessera sconto per proposte extra (cavalli, piscina, golf, rafting, tennis)

Inoltre
29 agosto: partecipazione di diritto alla "3ª Eurobardo", gara serale ad inviti dove si esibiranno alcuni atleti azzurri reduci dai Campionati Europei di Atletica Leggera di Budapest.

Per informazioni: TURIN MARATHON
Via Ventimiglia, 145 - 10127 Torino, Italia - Tel./Fax +39-011.6631231
www.comune.torino.it/turinmarathon • e-mail: turinmarathon@comune.torino.it

V.A.R. DI SCOTTI

RENAULT

Corso Lamarmora, 79 - Tel. 0131/25.23.21

AUDI 80 1.6 AC	'94	blu	L. 23.000.000
BMW 318 I TOURING	'90	verde met.	L. 12.000.000
FIAT TIPO 1.6 SX	'93	blu met.	L. 10.300.000
FIAT 60 S 3p.	'95	bianco	L. 10.700.000
FIAT PUNTO 75 ELX 3p.	'94	blu met.	L. 13.800.000
FIAT 70 SX ie 3p.	'93	blu met.	L. 9.300.000
LANCIA DEDRA SW	'95	blu met.	L. 21.000.000
MAZDA 323 1.3 GLX 3p.	'92	rosso	L. 9.300.000
AC-ABS	'88	grigio	L. 7.300.000
OPEL KADETT GSI	'89	bianco	L. 5.200.000
5 5p.	'90	grigio sc. m.	L. 5.700.000
950 cc	'91	rosso	L. 6.800.000
RENAULT CLIO RT 1.4 3p.	'92	bianco	L. 9.300.000
TXI AC	'91	blu met.	L. 8.300.000
HELIOS 2.0	'94	blu met.	L. 25.800.000
WW PASSAT GL 1.8	'92	nero met.	L. 12.800.000

Per i veicoli con anzianità inferiori ai possibilità di finanziamento a 0% 18-24-30 mesi

LE DA VIVERE

n.o.v.a.c. s.r.l.

VIA DELLA MARANZANA - ZONA D3
TEL. 0131/345931 - ALESSANDRIA
N.O.V.A.C. srl: S.S. PER ALESSANDRIA, 8 - TEL. 0131/821511 - TORTONA AUTONOVA - VIA DEL CASTAGNONE, - TEL. 0131/941922 - VALENZA

Peugeot 605	2.0 - full optional	1991
Peugeot	2.0 - full optional	1993
Peugeot 405	1.6 - full optional	1993
Peugeot 405	1.6 S.W. - full optional	1992
Peugeot 405	S.W. - diesel bianco	1990
Peugeot 205	gti 1.6 - ta - verde	1991
Peugeot 106	xsi 1.4 - bianco	1992
Audi 100	Avant - full optional	1992
Golf cabrio	1.8 - metallizzato	1992
Lancia Dedra	td - full optional	1992
Primera	S.W. - full optional	
Renault R19	16V - azzurro	1991
Renault Clio	1.2 - bellissima	1991
Opel Astra	2.0 - full optional	1992
Opel Corsa	1.4 - nero - 3 p.	1992

DISPONIBILITÀ VETTURE E CHILOMETRI

GARAGE CASALESE

CONCESSIONARIO PER CASALE - VALENZA - TRINO - MONCALVO

Via Tarantelli, 11 - Zona - 0142/452130 -

VETTURE OCCASIONI

1) FIAT BRAVO - '96, climalizzatore, abs, cerchi lega
2) DELTA LE - '93, climalizzatore
3) 316 - '93, abs, antifurto
4) FORD ESCORT 1.6 - '93, splendide condizioni
5) PUNTO 55 SX - '94, Imp. GPL, 3 porte
6) 2.0 16V LS - '94, Clima, abs, airbag, antifurto, Imp. GPL
7) TS 16V L - '95, clima, abs, airbag, cerchi lega, pelle
8) ROVER 213 - '90, Imp. GPL, condizioni
9) VOLVO - '90, climalizzatore
10) 1.8 GTI - '90, apribile

TUTTE LE VETTURE
SENZA + 6 DI

CONDIZIONI
SU

Concessionaria fondata nel '58 dal mitico «u' Genio»

Novi, donne e motori

Le sorelle Traverso alla Citroën

NOVI LIGURE. Competenza, professionalità dettata da una lunga esperienza nel settore, estrema gentilezza e ampia disponibilità nei confronti del cliente: è quanto può offrire la concessionaria Citroën di via Serravalle 30. Oltre alle auto nuove, vende anche l'usato di tutte le migliori marche. L'attività è a conduzione familiare ed è così da quarant'anni, da quando nel '58 venne fondata dal «mitico» Eugenio Traverso, conosciuto in tutto il Novese come «u' Genio».

L'azienda iniziò come concessionaria «Lancia» e dal '73 è diventata rivendita autorizzata «Citroën». Adesso la tradizione di famiglia continua grazie all'impegno delle due figlie del fondatore Angela e Marisa, titolari insieme al marito di quest'ultima, Massimo Barisone, le quali forniscono anche un tocco di femminilità che nei rapporti con la clientela non guasta. Le due sorelle sono cresciute tra le auto ed i motori.

«Prima di fondare la concessionaria papà possedeva un'autofficina per i camion a Novi - racconta Marisa con orgoglio - fra le più apprezzate della città». Poi c'è stata la decisione

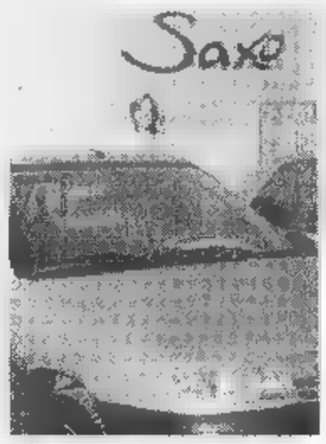

Uno scorcio della concessionaria

di aprire sempre in centro a Novi concessionaria pur continuando l'attività di officina. Negli anni la ditta Traverso si è gradualmente sviluppata fino a quando è maturata l'idea di ampliare la sede poichè ormai i vecchi locali con più adatti a soddisfare le esigenze.

Così nell'88 è stata inaugurata la nuova ed attuale sede di via Serravalle 30 che comprende una vasta area espositiva, un ampio salone interno, ed un'autofficina con le attrezzature tecnologicamente più avanzate. Complessivamente si estende su una superficie di 7000 metri quadri, di cui 5000 rappresentano lo spazio all'aperto e 2000 l'area coperta.

L'officina è attrezzata anche con un fornitissimo magazzino ricambi organizzato in maniera funzionale con la possibilità di rapido recupero dei pezzi da sostituire. Ma al di là delle strutture e delle attrezzature a disposizione, Marisa Traverso vuole sottolineare la professionalità e la competenza del personale che deriva da un'esperienza di lunga data.

Domani si chiude la campagna rottamazione auto favorita dai contributi governativi e dagli incentivi economici delle case costruttrici. «Per quanto ci riguarda - dice Marisa Traverso - questa iniziativa ha stimolato la vendita di vetture piccola gamma come l'Ax e la Saxo». Tra i modelli della Citroën la titolare segnala la Xara in versione Berlina e Break, che serie presenta quattro air bag che dunque unisce sicurezza a prezzi competitivi.

CENTRALCAR S.R.L.

unica concessionaria per

Alessandria - Via Marengo, 149/151 - Tel. 0131.25.10.05 - 0131.44.33.63 - Fax 0131.44.34.68

LA COSA PIÙ IMPORTANTE QUANDO ACQUISTI UN AUTO USATA È SAPERE CHI TE LA VENDE

"Una Lancia dal Concessionario Lancia"

HONDA Accord 1.8	1996	full optional	L. 21.500.000
HONDA Civic 1.6	1994	125 clima - tetto apribile	L. 19.500.000
AUTOBIANCHI Y10	1994	modello Junior	L. 10.000.000
CITROEN XANTIA	1993	2000 cc/16v full optional	L. 17.200.000
OPEL CORSA	1995	modello SWING diesel	L. 14.500.000
FORD FIESTA	1994	1.3 3P. climatizzatore	L. 10.500.000
PEUGEOT 205	1991	cc 28.000 KM	L. 5.900.000
LANCIA K 2.0 LS	1996	cerchi in lega/sedili el./alcantara	AZIENDALE
LANCIA 16V	1994	III^a serie full optional	L. 21.500.000
ALFA ROMEO		DUETTO 2.0 quadrifolio verde '84	L. 12.500.000

- Prezzi inferiori alle valutazioni di "Quattro"
- Chilometri
- Tutte vetture appartenute ad un unico proprietario
- Finanziamenti agevolati
- E da Centralcar: 12 mesi di garanzia nel nuovo centro assistenza e magazzino ricambi di via Gollmberti 52

LA QUALITÀ LANCIA E L'ORGANIZZAZIONE CENTRALCAR UNITE PER OFFRIRVI IL MEGLIO

CONCESSIONARIA PER CASALE - VALENZA - TRINO VERCELLESE

Aldo GUASCHINO

Zona industriale Tel. 0142.452.851 - CASALE M.TO (AL)

Renault Clio ice 1.4 – 3 porte – bordeaux – climatizzatore
Renault Clio 16 valvole 1.8 – blu sport – interni in pelle
Renault Megane Berlina 1.4 RT – bianca
Renault Scenic 1.6 – blu metallizzato – climatizzatore
Renault Laguna valvole 2.0 – bianca – climatizzatore
Fiat Panda 4x4 – verde inglese metallizzato
Rover 214 GSI Cabriolet 1.4 – blu metallizzato
Opel Astra 1.6 S.W. – blu metallizzato
Peugeot 205 950 – grigio metallizzato
Fiat Punto ELX 1.3 – grigio metallizzato
Lancia Dedra 2.0 – blu metallizzato – climatizzatore
Rover TD Ecodiesel – verde metallizzato – climatizzatore

GRIGNOLIO

per l'auto, qualcosa in più

CASALE - Corso Valentino, 125 - Tel. 0142/453345

318 I Blu metall. Clima, ABS, tetto apribile	1991	21.000.000
FIAT TD ELX SW Clima - Airbag	1997	30.000.000
CLIO 16 V metallizzato Cerchi in lega	1993	16.000.000
FIAT Tempra SW Liberty Grigio metall. Clima automatico	1995	12.000.000
FIAT Florino Bianco	1996	15.500.000
FIAT Brava 1600 EL Rosso metall., clima imp. a gas	1998	19.500.000
LANCIA Thema 16 V LS Blu metallizzato, Climalizzatore	1993	19.000.000
FIAT Panda CLX IE Kat Blu metallizzato	1993	6.900.000
FIAT Punto 55 SX Nero, tetto apribile	1994	12.000.000
FIAT Uno 60 5 porte Kat Bianco	1993	8.500.000

POSSIBILITÀ FINANZIAMENTO FINO A L. 10.000.000

Scrivia Motors Srl

RENAULT

di Roberto Laguzzi

FIAT	Panda 750 cc 1989 Revisionata 1998	L. 4.800.000
FIAT	Uno 45S Fire 3P 1000 cc 1990	L. 5.800.000
FIAT	Uno 60S 5P 1100 1991	L. 6.800.000
FIAT	Croma 2000 IE Super 1992 (Climatizz. imp. metano)	L. 15.000.000
LANCIA	Delta Coupè 1300 cc 1993 (Climatizz. imp. gas)	L. 4.800.000
RENAULT	Super 5 GTR PRIMA 3P 1200 cc 1990	L. 5.500.000
RENAULT	19 TRE 1200 cc 1989	L. 6.000.000
RENAULT	21 NEVADA GTS 1700 cc 1991 (Climatizzata)	L. 10.000.000
SEAT	MARBELLA 850 cc 1990	L. 4.200.000
VOLKSWAGEN	POLO CL 1050 cc 1993	L. 8.800.000

Tel. 0131/866.362 - Fax 0131/880.287
S.S. per Voghera - Reg. Vittoria - 15057 TORTONA (AL)

BI..VI.

CONCESSIONARIA Ford

BELLINI VISTARINI s.r.l.

S.S. 10 per Voghera - TORTONA - Tel. 0131/822424

Abbiamo scelto per voi alcune offerte nel nostro parco usato altre a vostra disposizione presso la nostra sede.

			ALIM.	ACCESS.	CILIN.	COLORE
AUDI	100 CD		BENZ	ABS/CLIMA/S.S./CC	2000	BLEU
CRYSLER	VOYAGER	1993		FULL OPTIONAL	3300	GRIGIO
FIAT	TIPO	1989			1100	
FIAT	TIPO DGT	1991	BENZ	IMPIANTO GAS		BIANCO
FIAT	PANDA DANCE	1992	BENZ			
FIAT	TIPO SX			VE/CC		VERDE ACQ.
FORD	FIESTA NEWPORT		BENZ/CAT		1300	
FORD	ESCORT SW	1995	BENZ/CAT	FULL OPTIONAL		VERDE SC.
FORD		1995		FULL OPTIONAL	1800	VERDE SC.
FORD	SIERRA SW	1992	BENZ	VE/CC/S.S/CL		NERO MET.
LANCIA	DELTA 4WD	1987				VERDE
LANCIA	THEMA SW	1991	DIESEL	FULL OPTIONAL	2500	MARRONE
OPEL	TIGRA		BENZ/CAT	FULL OPTIONAL		NERO MET.
RENAULT	21 TXI	1991	BENZ	S.S/VE/CC/AC/CL/GAS		
	900 SE		BENZ/CAT	FULL OPTIONAL		VERDE

Legenda: S.S. Servo Sterzo - VE: Vetri Elettrici - CC: Chiusura Centralizzata AC: Aria Condizionata - CL: Cerchi Lega - AF: Antifurto - Met.: Metallizzato

TUTTE OFFERTE SONO COPERTE DA

VI ASPETTIAMO!!!

SERVIZIO PROMOZIONALE REALIZZATO DA

PUBLIKOMPASS

Via Vochieri, 80

ALESSANDRIA

Tel. 0131.442.543-4

LA STAMPA & PUBLIKOMPASS

PUBBLICITA' CHE VALE

CONCESSIONARIA CITROËN

E. TRAVERSO SAS

Via Serravalle, 60 - NOVI LIGURE
Tel. 0143.329.880/329.885 - Fax 0143.329.876

CITROËN AX 3p. - 1995 - blu met.	L. 9.500.000
CITROËN AX 3p. - 1993 - grigio arg.	L. 6.500.000
CITROËN AX 1.1 5p. - CAT -1992 - grigio met.	L. 6.200.000
CITROËN ZX 1.9 D BK - 1994 - bianco	L. 12.500.000
CITROËN ZX 1.9 D BK - clima -1997 - grigio met.	L. 19.900.000
PEGEOUT 1.6 S.W. SR - 1990 - blu met.	L. 5.800.000
FIAT FIORINO - - bianco	L. 11.900.000
LADA NIVA 1.6 - coll. -1987 - verde	L. 2.900.000
TEMPRA MARENGO - 1992 - bianca	L. 7.500.000
PUNTO T.D. 3P ELX - 1997 - grigio met.	L. 16.900.000
CITROËN XANTIA 1.6 - clima - 1995 - verde met.	L. 17.500.000

Autovar Srl

Unica concessionaria per Alessandria

Alfa Romeo

S.S. per GENOVA - Circ. Spinetta Marengo - Tel. 0131/61.89.07

A.R. 155 T.S. 2.0 - '92	L. 10.500.000
A.R. 145 1.6 - '96	L. 16.500.000
A.R. 145 T.D. - '95	L. 17.500.000
A.R. 146 T.D. - CLIMAT. '95	L. 18.000.000
A.R. SPIDER 2.0 LUSSO - optional '95	L. 35.000.000
FIAT TEMPRA 1.6 S.W. - full optional '94	L. 17.500.000
VW PASSAT 1.8 CL. VARIANT - '94	L. 17.500.000
VW GOLF GTI - '92	L. 12.800.000
VW GOLF GTI - Clima Aut. '94	L. 18.900.000
LANCIA K TURBO LX - full optional '95	L. 29.500.000
LANCIA TD S.W. LS - '95	L. 20.500.000
NISSAN 7 POSTI TDI 2.7 - '98	L. 32.000.000
AUTOVETTURE AZIENDALI - km	
A.R. SPIDER - km 0	L. 42.000.000
A.R. 145 1.8 - km 0 optional	L. 28.500.000
A.R. 145 1.4 - full optional '97	L. 20.500.000

FINANZIAMENTO SINO A L. 12.000.000 A TASSO ZERO

ROMANO BRUNO

Via di Brodolini 7 - Tel. 0142-456555

CASALE MONFERRATO

320I BERLINA 2.0 - nero metall. - clima - abs	1993
BMW 518i BERLINA 1.8 - blu metall. - clima	1993
TOURING 2.0 - blu metall. - clima - abs - airbag	1995
BMW 520I TOURING 2.0 - blu metall. - clima - abs	1994
AUDI 80 TD AVANT 1.9 - verde metall. - clima - abs	1994
LANCIA DEDRA SW TD 2.0 - marrone metall. - climatizz.	1995
ALFA ROMEO 155 TD - nero metall. - clima	1994
OPEL CALIBRA 2.0 8V - metall. - climatizz.	1993
ROVER 620i 2.0 - verde metall. - clima - - airbag	1995
CITRÔEN SAXO 1.1 - verde metall. - antifurto	1996
OPEL CORSA 1.2 - bordeaux metall.	1995

N.B. TUTTE QUESTE AUTOVETTURE GODONO DI UN FINANZIAMENTO FINO A 24.000.000 IN 24 MESI SENZA INTERESSI

E il Consorzio approva un programma promozionale

Accordo sul prezzo '98 delle uve di Brachetto

ACQUI. Il Brachetto taglia per primo il traguardo degli accordi sui prezzi delle uve tra industriali e cantine cooperative produttrici in vista della vendemmia: il Brachetto d'Acqui sarà pagato 40 mila lire al miriagrammo (10 chili), 35 mila per il «Piemonte Brachetto doc». «Sono quindi stati sostanzialmente confermati i prezzi della vendemmia 1997, nonostante il sicuro incremento della produzione, conseguente all'aumento di ettari della superficie vitata iscritta agli Albi dei due vini a doc e docg» si legge in una nota del Consorzio tutela.

Dalla vendemmia 1998, che prevede ottima qualità, il «vigneto Brachetto» consentirà di commercializzare circa 2,5 milioni di bottiglie di Brachetto d'Acqui docg e oltre milioni di Piemonte Brachetto doc, un incremento di 1,5 milioni complessivi sulle produzioni dell'anno scorso. Ma tutta questa produzione in più sarà assorbita a che prezzi?

E' la conseguenza del boom commercale del Brachetto che è il vino piemontese «esploso» nelle preferenze dei consumatori, soprattutto giovani e donne.

Per mantenere alta la richiesta del mercato, anche in vista di nuovi vigneti che entreranno in produzione nelle prossime vendemmie che porteranno la produzione verso il raddoppio, il presidente del Consorzio Paolo Ricagno ha proposto una serie di iniziative promozionali sui principali mercati in Italia e all'estero. Nella zona di produzione (il sud della provincia di Asti e l'area dell'Acquese) si dovrebbe arrivare all'apertura di vinerie caratterizzate dalla presenza del Brachetto che lo stesso presidente ha definito «Brachetterie», citando il prototipo già realizzato a Quaranti. Brachetterie» potrebbero essere aperte anche nelle grandi città.

Per finanziare le iniziative è stata prevista una contribuzione straordinaria delle aziende consorziate di mille lire ogni miriagrammo di uva prodotta nella vendemmia 1998 e di lire ogni bottiglia di Brachetto d'Acqui docg e Piemonte Brachetto doc elaborata dal 1° ottobre 1998 al 30 luglio . Si creerà così un fondo da spendere in attività promozionali, pagato dalle aziende.

Il Consiglio del Consorzio si legge nella nota «ha espresso grande preoccupazione per l'eccessiva crescita del «vigneto Brachetto», invitando il presidente a inviare una lettera a tutti i produttori di uva Brachetto per informarli della situazione». Ora si attende l'accordo sul moscato la materia prima dell'Asti spumante.

[s. mir.]

Nuovi elementi nel caso che ha portato in carcere sette giovani di Nizza

Delitto di Incisa, c'è un testimone

Dall'auto aveva visto la moto del marito

Da sinistra, **Giuseppe Fanzelli**, 23 anni, **Maria Grazia Stella**, 23, **Leonardo Maccarone**, 20, e **Cosimo Bonfrate**, 25 anni, tutti in cella

Da sinistra, i fratelli **Giovanni e Rocco Reitano**, 18 anni e il marito della vittima **Antonino Giangreco**, anni

NIZZA. Si è chiuso il cerchio attorno agli assassini di Ermelinda Dell'Albani: la terribile vicenda, grazie al lavoro dei carabinieri della Valle Belbo, coordinati dal procuratore di Acqui Lucio Bardi, è ormai stata quasi del tutto definita. Un omicidio premeditato, a sangue freddo, organizzato dal marito Antonino Giangreco, anni, (da 15 giorni in carcere a Quarto) e da alcuni complici, dell'ambiente della piccola malavita

Sei le persone che da martedì mattina rinchiusi in vari penitenziari piemontesi: Leonardo Maccarone, 20 anni, strada Gavarra 18, cugino di Giangreco, Giuseppe Fanzelli, 23, strada Ponteverde 47, Maria Grazia Stella, 23, via Verdi 26. Sono accusati di concorso in omicidio, distruzione di cadavere, incendio, porto abusivo d'arma.

Tre gli arrestati per favoreggiamento: i fratelli Rocco e Giovanni Reitano (rispettivamente 18 e 26 anni, piazza Marconi) e Cosimo Bonfrate, 25, via Pio Corsi. Pare che inoltre nella vicenda (per aver fornito un alibi falso), sia implicato anche un altro minorenne. Ora, la parola passa al gip acquese Stefano Moltrasio, che in questi giorni interrogherà nuovamente gli arrestati.

In tre settimane di interrogatori, accertamenti, indagini tra i «balordi» di Nizza, acquisizione di prove, i militari di Canelli (Vito Petrara, Dario Braidotti, Luigi Cocchiara), Nizza (Giovanni Dragone) e Incisa (Davide Freda), hanno chiarito la dinamica dell'omicidio. Per i giudici, dopo le «ampie ammissioni» fatte da Antonino Giangreco, ancora particolare non secondario da definire: chi è stato a sparare, tra i due motociclisti autori dell'agguato mortale? I principali accusati, Antonino Giangreco e Giuseppe Fanzelli sembrano volersi scaricare l'un l'altro la responsabilità dell'omicidio. Ma nei prossimi giorni anche questo tassello dovrebbe andare a posto.

In breve questa la storia: la coppia Dell'Albani-Giangreco (entrambi operai alla Nicrom di Cortiglione), era in crisi da tempo. La donna era intenzionata a separarsi. Il marito, forse anche incoraggiato dagli «amici» e da Maria Grazia Stella, una nicese con cui si vedeva spesso (gli ha poi fornito l'alibi), avrebbe cominciato a pianificare il delitto «d'onore».

Secondo ricostruzione che appare sempre più definitiva, Giangreco avrebbe atteso la donna la sera luglio con Fanzelli, in una strada di campagna di Incisa, a bordo di una Yamaha 750 bianca (ancora pagare). Quando è arrivata l'auto di Ermelinda, i due hanno sparato sei colpi da una calibro 22 (sottratta al proprietà da Leonardo Maccarone), appiccando poi il fuoco alla vettura.

Una conferma del passaggio della moto giunge da un testimone che si trovava a passare sulla stessa strada pochi minuti prima dell'esecuzione. L'automobilista, che abita nella zona, è stato rintracciato dai carabinieri e ha dichiarato di aver notato due giovani con il casco su moto bianca.

[e. ce.]

Casale, richieste in aumento per installare l'apparecchiatura del telesoccorso

Un bip per chiedere aiuto via cavo

Minimo canone bimestrale per non sentirsi soli

CASALE. In aumento, quest'estate, le domande di allacciamento al telesoccorso, attivato dall'Asl attraverso il servizio Socio-assistenziale soprattutto a favore di persone anziane (ma non solo), che si trovano in una situazione di bisogno stabile anche solo temporaneo, di un periodo limitato di settimane mesi. Un esempio, è, appunto, l'estate in cui molte persone rimangono casa sole, perché i famigliari vanno in vacanza.

Attualmente più di 170 le persone nell'ambito dell'Asl allacciate al telesoccorso, attive 24 ore su 24. Ma la responsabile servizio Socio - assistenziale, Anna Maria Avonto, lancia un appello: «Siamo pronti installare altre apparecchiature, basta fare richiesta alle assistenti sociali, in via Palestro 41, terzo piano. può telefonare al numero 0142 - 434520. L'unica condizione tecnica è che in sia già presente un normale apparecchio telefonico».

Dopo la campagna lanciata in queste settimane dall'Asl, nel giro di poco tempo sono già state avanzate una decina di richieste. L'apparecchiatura viene messa a disposizione dal servizio; a carico dell'utente c'è soltanto la di abbonamento diversificata per fasce reddito (mediamente sulle 16.500 lire al bimestre, fino ad un massimo 33 mila lire al bimestre per le fasce di reddito superiore; esente chi rientra nella fascia cosiddetto «minimo vitale»).

Nella casa chi fa richiesta, viene installata una apparecchiatura collegata alla rete telefonica. L'utente deve po sempre con sè piccolo comando; in di bisogno lo aziona. A quel punto scatta il primo allarme; immediatamente su un monitor alla centrale operativa compare la scheda personale dell'utente, con le indicazini dei possibili problemi in cui può incorrere L'operatore dapprima si mette in contatto i referenti (solitamente parenti o conoscenti che abitano nelle vicinanze) quindi intervengono i soccorsi.

Ma, molte volte, il telesoccorso è un modo per stare in compagnia, per non sentirsi soli, precisa la dottoressa Avonto. E' la possibilità di sentire una voce anche solo per un saluto, il buongiorno o la buona notte.

Alberto Maccario

Acqui

Per gli anziani aiuto dall'Antea

Ai piedi della Bollente. I componenti dell'associazione di volontariato acquese

ACQUI TERME. Un valido aiuto dal sindacato per gli anziani rimasti soli in città. L'iniziativa, è dell'Antea, Associazione nazionale terza età attiva, che fa capo alla Federazione nazionale pensionati della Cisl, che ha attivato un'apposito numero telefonico, per raccogliere le richieste di aiuto che provengono dalle persone anziane che per vari motivi hanno difficoltà specialmente in estate. «In questo periodo, molte le richieste aiuto che giungono al nostro centralino - spiegano Antonio Lo Conte e Luigi Loi, responsabile di zona e del settore pensionati della Cisl -. Si tratta di persone anziane che hanno difficoltà a muoversi da casa per andare in banca, in posta ed in altri uffici pubblici per ritirare la pensione o richiedere documenti di vario genere. In alcuni casi, provvediamo anche a fare la spesa su loro indicazione, per evitare che scendano le scale. Qualche volta, continuano Lo Conte e Loi, ci telefonano anche per semplici consigli o per risolvere piccoli problemi quotidiani con l'aiuto dei nostri volontari». Per richiedere l'intervento dei volontari Antea - Cisl, basta telefonare alla sede di zona della Confederazione italiana sindacati lavoratori di piazza della Bollente 17 al numero 0144/356703, dal lunedì al venerdì, dalle alle 12 e dalle 15 alle 17.

Gian Luca Ferrise

A Casale Popolo

Tunisino furti fermato dai carabinieri

CASALE. Il pronto intervento di una pattuglia dei carabinieri ha impedito una serie di furti a Casale Popolo.

Due giovani donne state arrestate in flagranza di reato mentre di entrare, utilizzando alcune chiavi false, nell'abitazione di Giuseppe Carni, in Cantone Chiesa 180, nella frazione di Casale.

In precedenza, senza però riuscirvi, erano cercato di forzare la porta d'ingresso della casa di Albino Villarboito, sempre in Cantone Chiesa. Una delle due minorenni, A. L., è denunciata e segnalata al Tribunale dei minori di Torino.

L'altra, Giuseppena Laforè, 29 anni, con precedenti dello stesso reato, domiciliata ad Asti, in via Peschiera, di fatto abitante a Ghislarengo di Vercelli, ieri mattina è comparsa davanti al giudice per essere processata per direttissima.

Dopo la convalide degli arresti ha patteggiato 4 mesi di reclusione e 200 mila di multa, pena sospesa, ed è tornata in libertà.

[r. sa.]

IN BREVE

Casale

Condannato dal Pretore per fallimento «Orion»

Silvio Orsini, 75 anni, di Milano, via Quinto Morano 66, è stato condannato dal pretore a 4 mesi di reclusione, pena sospesa. In veste di legale rappresentante della Orion doveva rispondere di reati fallimentari. **[r. sa.]**

Ozzano

Cambio della guardia alla caserma Carabinieri

Cambio della guardia nella caserma dei carabinieri ad Ozzano. Il maresciallo Giovanni Caddeo, 31 anni, originario di Sassari, dall'86 ad Ozzano, subentra al maresciallo Roberto Brunoni passato al Nucleo Ispettorato del Lavoro ad Asti. **[r. sa.]**

Casale

Rinviato il processo: l'imputato è malato

Sono stati rinviati al 14 aprile del '99 i procedimenti carico di Marco Ubaldini, 32 anni, via Paleologi 58, in quanto l'imputato ha potuto presentarsi in aula per motivi salute. Deve rispondere di due episodi di furti del settembre '94. **[r. sa.]**

Casale

Bloccò il «112» condannato a venti giorni di cella

Carlo Giovanni Gobbi, 60 anni, di Moncestino, frazione Seminenga 5, è stato condannato a 20 giorni di reclusione. Era accusato di interruzione di pubblico servizio. Nel marzo del '94, in preda ai fumi dell'alcol, aveva tenuto per un'ora mezza occupato il 112. E' invece stato assolto dall'accusa di disturbo. **[r. sa.]**

Casale

Due imprenditori giudizio: uno assolto

Assoluzione per non aver commesso il fatto per Piero Giacardi, 50 anni, di Savigliano, una condanna a 4 di reclusione, con i doppi benefici di legge, per Roberto Vaglioni, 62. I due in veste di presidente amministratore delegato della Sefi erano comparsi giudizio per aver omesso tenere le scritture contabili. **[r. sa.]**

Da domani a lunedì ogni si esibiranno due complessi in piazza Carlo Alberto con ingresso libero

Quattro notti al ritmo del blues Moncalvo

Ci saranno anche stand gastronomici. Uno chardonnai «musicale»

Tra i protagonisti della rassegna «Blu notti blues» che si svolgerà da domani a Moncalvo, c'è **Paolo Bonfanti**. Suonerà lunedì in piazza Carlo Alberto

MONCALVO. Da domani il «balcone del Monferrato» ospiterà per quattro la rassegna «Blu notti blues», un'occasione di turismo piena di ritmo. Fino a lunedì a Moncalvo, ogni sera alle 21 e alle 22,30 si esibiranno due complessi, tutti con ingresso libero.

Il cartellone di «Blue notti blues» si aprirà venerdì con la «Mornin' Wood band» (soul, funky fusion) «Rosavanitosa band» (blues).

Sabato 1° agosto saliranno sul palco la «Hot blues band» e il complesso tedesco «Dr. Mablues and the detail horns».

Domenica 2 agosto ci saranno la «Morblues band» Roberto Morbioli, con i «Boomer horns», ovvero la sezione fiati dei «Ladri di biciclette». Seguirà il chitarrista e cantante statunitense Anthony Paule con la sua band.

Gran finale lunedì 3 agosto con due complessi italiani tra i più apprezzati: alle 21 ci sarà il gruppo di Paolo Bonfanti, e Treves blues band, guidata da Fabio Treves, tra i fondatori del blues «made in Italy».

I concerti si terranno in piazza Carlo Alberto dove ogni sera sarà in funzione anche un punto ristoro. Allo stand Castello di Razzano di Alfiano Natta, sarà possibile gustare, tra l'altro, l'«Intermezzo blues», tartine e Barbera Monferrato Monte Ubaldo.

Gli appassionati potranno inoltre degustare chardonnai fresco, imbottigliato dalla Cantina sociale moncalvese, la bella etichetta «Blue note», con due crome blu metallizzato su fondo giallo. Un pezzo da collezione per gli appassionati della musica dei neri americani. Il direttore della Cantina sociale, Sergio Paolo Demartini, oltre essere cantautore, è anche leader della big band jazz moncalvese.

L'iniziativa organizzata dall'associazione «Il rinnovamento» con Comune, Pro loco Provincia di Asti. Il fondale del palco quest'anno è un dipinto del pittore monferrino Silvio Manzotti. Gli organizzatori hanno inoltre preparato souvenir una maglietta e un berretto con l'immagine del festival, di Daniele Oppi. Info: 0141/917.505. **[c. f. c.]**

Un'insegnante, dopo le dimissioni del capogruppo

C'è un nuovo consigliere per la lista Ovada 2000

OVADA. Prima presenza in Consiglio Comunale, l'altra sera, per Assunta Boccaccio, la giovane insegnante, che ora occupa il posto lasciato dal dimissionario Fabio Petronio, capolista «Ovada 2000».

Saluto augurale del sindaco Robbiano al neo - consigliere, e seduta estremamente breve, per i pochi punti all'ordine del giorno, approvati alla unanimità. Fra questi una variazione di bilancio con la applicazione di parte dell'avanzo di amministrazione derivante dal rendiconto '97. L'unico provvedimento, degno di nota, la classificazione della strada consorziale della Requaglia strada comunale.

Ha relazionato l'assessore ai Lavori Pubblici Franco Piana, che ha evidenziato le caratteristiche della strada, che si inerpica per nota zona agricola e collega statale 456, Ovada-Acqui, con la strada comunale Ovada - Rossiglione alla sommità della collina di Costa. Ha una lunghezza di poco più di due chilometri ed una larghezza che varia fai 3 a 5 metri circa. Con una pendenza del 4,7 per cento, porta da una quota di partenza di 203 metri ad una di arrivo di 300. E' dotata di due ponti, uno dei quali, sul Rio Requaglia. Alla base della decisione dell'amministrazione c'è la proposta del Consorzio per la cessazione gratuita della strada al Comune, ma l'elemento determinate è motivato dal fatto che questa strada è particolrmente importante perché rappresenta un percorso alternativo per la frazione Costa e soprattutto perché l'unica via per accedere oltre l'abitato della frazione con mezzi pesanti.

questo per la impossibilità che questi hanno di passare sulla comunale nel punto che attraversa il centro dove la strada è stretta fra le case. **[r. bo.]**

LIDL ... da giovedì 30 Luglio

FINO ESAURIMENTO

Ciliegie con nocciolo *
425 ml. L. 5.388 / l.
2.290

Succo di carote *
330 ml.
L. 3.000 / l.
990

Deodorante liquido casa *
375 ml. L. 7.973 / l.
2.990

Spille *
senza Nichel
7.990

Calzini traforati da donna *
80% cotone, 20% poliammide, in 2 modelli e diversi colori, misure: 36-41
1.990

Portabiancheria a tessuto *
struttura in legno con sacco in lino, dim.: 79x44x50 cm.
16.900
suggerimento di presentazione

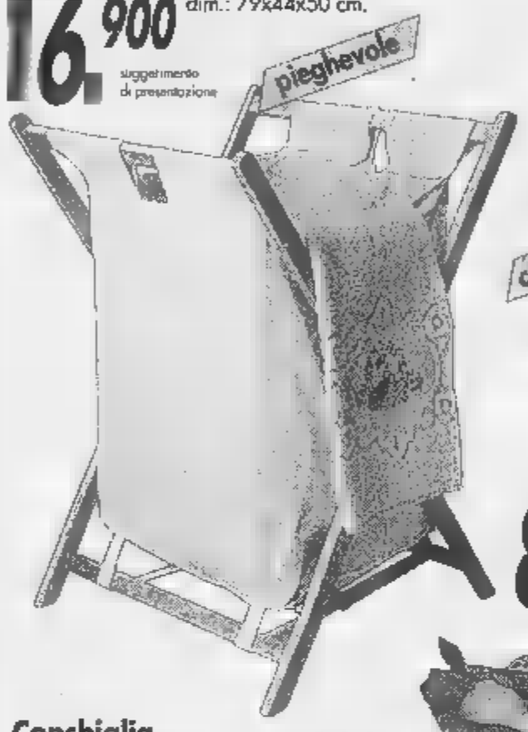

Tanica *
20 litri
4.990

Set scodelle *
in vetro blu, di diverse misure
suggerimento di presentazione
8.990

Conchiglia con saponette *
con 6 saponette di diverse forme e colori
5.990

Posate per insalata *
lunghezza 32 cm., con manici cromati
4.990

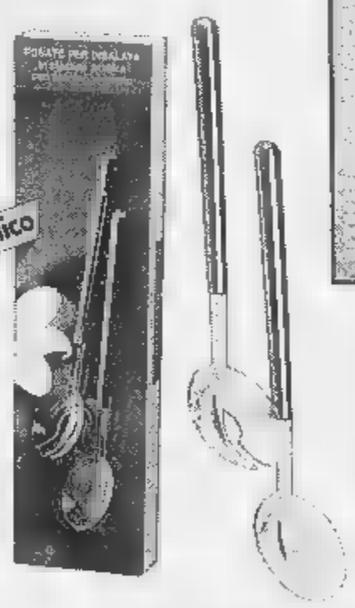

Tappetini per bagno *
misure: 50x70 cm., colori: bianco, blu, verde e beige
12.990
100% cotone
suggerimento di presentazione

Completino intimo per bambini *
composto da canottiera e slip, misure: 104/164, in diversi colori
4.990

Lucchetto universale *
rivestito in PVC, catena in ferro zincato e cromato, con due chiavi per il lucchetto, alta flessibilità
19.990
suggerimento di presentazione

Sveglia da scrivania *
con allarme (pila non inclusa)
6.990 CE

Spazzola per abiti a poltrone *
ideale per la casa e l'auto
2.790

Persiane * colore bianco
dim: 80x150 cm. **7.990**
dim: 100x150 cm. **9.990**

Accendigas Tokai *
con regolatore di fiamma e misure di sicurezza per bambini
3.990

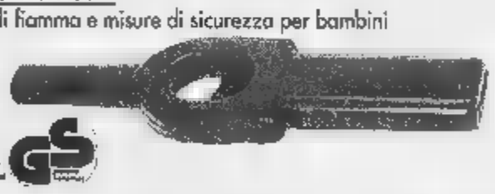

Tovaglia e centrotavola *
rettangolare: tovaglia 130x160 cm. e centrotavola 80x80 cm., rotonda: tovaglia ø 160 cm. e centrotavola 80x80 cm.
12.990
suggerimento di presentazione

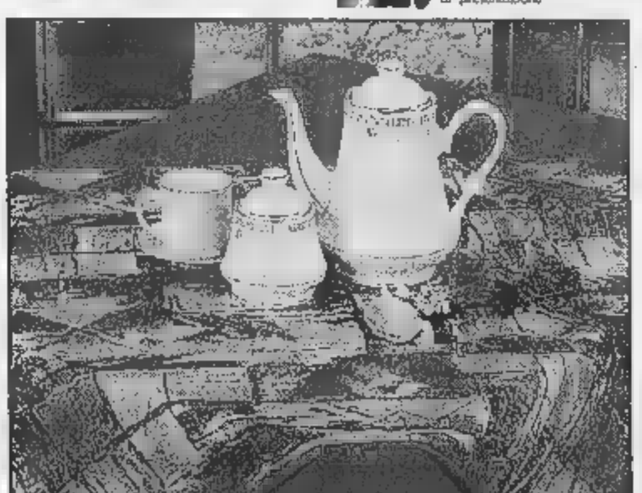

OFFERTA PREZZO ASSAGGIO

RIDUZIONI PREZZO VALIDE DA GIOVEDì 30/07/98 A MERCOLEDì 12/08/98

[illegible] grani	9.790	8.190
Uva sultanina 250 gr. L. 3.160 / Kg	890	790
Asparagi bianchi 205 gr. L. 9.707 / Kg	2.990	1.990
[illegible] Pollona ripieno al limone o nocciola [illegible] 960 / Kg	1.990	1.490
Arachidi salate 200 gr. L. 4.950 / Kg	1.100	990
Cioccolato [illegible] al latte intere 200 gr. L. 6.450 / Kg.	[illegible]	1.290
[illegible] per capelli [illegible]	[illegible]	1.990
Boccancini per gatto gusto manzo / tonno 830 gr. L. 1.795 / Kg.	1.690	1.490

Scolapiatti grande *
in polipropilene, con vaschetta per la raccolta dell'acqua, colori: grigio chiaro e sabbio
7.990
suggerimento di presentazione

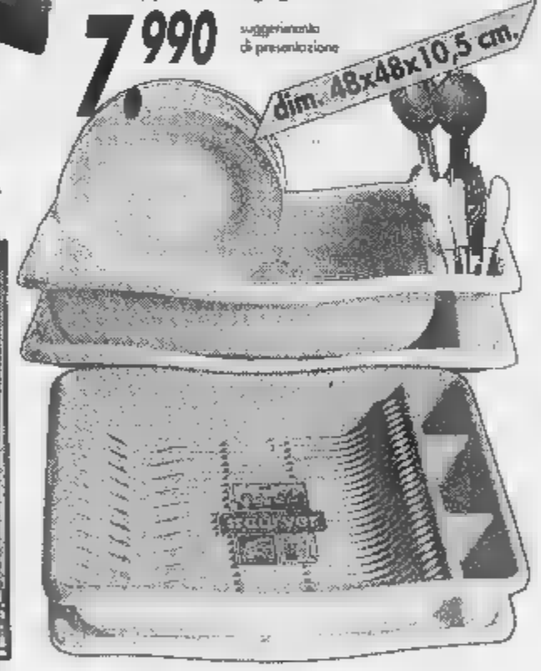

Set spazzoline mani e unghie *
2.990

Spugne superassorbente *
misure: 16x7,5x3,5 cm.
2.990

Palloncini *
30 pz. assortiti in diverse misure: 50/90/140 cm., in diversi colori
2.690

LIDL Melegnano. Per conoscere il nostro punto vendita più vicino telefonate al numero 02/98231680

* PRODOTTO DISPONIBILE NEI PUNTI VENDITA CON RELATIVA AUTORIZZAZIONE DAL 30/07/98 AL 5/08/98 SALVO ESAURIMENTO SCORTE - PREZZI VALIDI SALVO ERRORI ED OMISSIONI. TUTTE LE [illegible] INI - VALORE PURAMENTE ILLUSTRATIVO

Ricchi contributi della Regione ■ Juventus, Inter, Parma e Sampdoria

Vallée capitale del calcio estivo

Si punta sulla presenza dei grandi club per ■ rilancio dell'immagine turistica in brusco calo

Gli ■ Baggio (Inter) e Del Piero (Juve) si trovano entrambi in ritiro in Valle d'Aosta

AOSTA. La Valle d'Aosta ospita i ritiri di Juventus, Inter, Parma, Sampdoria e Torino: è ormai a pieno titolo la «capitale» del grande calcio estivo. Un riconoscimento ■■■■■ ■ ■■■ di miliardi. A far scegliere ai migliori club italiani i campi sportivi ■ ridosso delle vette più alte d'Europa, infatti, non è stata soltanto l'aria buona e l'ombra dei pini, quan■ piuttosto i ricchi contributi concessi dalla Regione alle società.

L'amministrazione pubblica ha puntato sui ritiri estivi per un rilancio dell'immagine turistica, in brusco calo sotto il pe■ della concorrenza straniera e del Trentino Alto Adige. Ospitare le squadre di Del Piero, Ronaldo (anche se il Fenomeno non metterà piede in Valle) e Montella signifi■ pubblicità gratuita su giornali e tv in Italia ■ all'estero, oltre all'arrivo di migliaia di fans dei campioni.

Un esempio di questo ritorno d'immagine ci sarà proprio stasera con l'amichevole Inter-Parma allo stadio di Aosta: probabile tutto esaurito (è ■■■ anche montata ■■■ tribuna supplementare), ■■■ telecronaca in diretta su Rai, Eurosport e Rai International.

Una vetrina garantita per la Valle d'Aosta, ma ■■■■■ può dire se tutto ciò valga lo sforzo finanziario sostenuto dalla Regione: un miliardo e 756 milioni in un mese, quest'anno, per i ritiri delle squadre di calcio, ■ cui 1.200 milioni a carico della Regione (che ha ridotto altri investimenti pubblicitari per far fronte a queste spese) e gli altri pagati da sponsor ed enti locali.

Capitale indiscussa di qu■ nuova ■■■■ promessa» dei ricchi club calcistici ■ Châtillon, a due passi da Saint-Vincent e all'imbocco della vallata del Cervino. Dal '95 è sede del ritiro della Juventus campione d'Italia, che ha inaugurato la fitta serie di rapporti commerciali tra Regione Valle d'Aosta ■ club calcistici. I bianconeri hanno rinnovato la loro convenzione, per almeno 6 anni torneranno a Châtillon, ospiti della Scuola alberghiera regionale. Lasceranno il ritiro il 3 agosto.

Alla Juventus si ■ affiancata anche la grande rivale dell'ultimo campionato, l'Inter. La società di Moratti ha scelto **Sarre**, alle porte di Aosta. E' ospite dell'albergo «Etoile du Nord» e in questo periodo ci sono trattative per rinnovare la convenzione che lega i nerazzurri alla Valle d'Aosta. Roberto Baggio ■ compagni lasceranno ■ ritiro questa sera, dopo la sfida con il Parma, altra squadra ospite della Valle. I ragazzi ■ Alberto Malesani svolgono la preparazione atletica a **La Salle**, ospiti dell'Hotel Mont Blanc. Si fermeranno fino al 7 agosto e tor■■■■ nel '99, poi si vedrà.

L'estate ■■ calcio, in Valle, è stata inaugurata dalla Sampdoria, che nel periodo dei Mondiali ■■■ in ritiro a **Cogne**. I blucerchiati ■■■ arrivati ■ 23 giugno e sono ripartiti il 10 luglio. Si alle■■■■ nel campo di **Epinel** ■ hanno alloggiato all'Hotel Miramonti. Stesso terreno di gioco e stesso albergo anche per il Torino, arrivato nello stesso giorno della Juve (22 luglio). Quella granata ■ la squadra che si ferma più a lungo in Valle (e l'unica a pagarsi tutte le spese): lascerà Cogne venerdì e, dopo due giorni di riposo, si trasferirà ■ **Fénis**, alloggiando all'Hotel «Comtes de Challand» fino al 14 agosto.

Stefano Sergi

La Biellese resta a casa

Non tutti i club professionistici scelgono grandi spostamenti, ritenendo che l'aria di casa sia sempre la migliore. E' quanto hanno deci■ Biellese e Borgosesia che hanno preferito restarsene a due passi dal proprio abituale campo di gioco. Così la Biellese ha, per l'ennesima volta, optato per l'hotel La Selva di Netro, tranquillo paesino collinare ■ un quarto d'ora ■ poco più dal capoluogo laniero mentre addirittura il Borgosesia si prepara nel centro valsesiano. Scelta comprensibile visto che in passato Borgosesia era stata scelta come sede del ritiro da parte di Novara, Biellese ■ Pro. A proposito dei bianchi vercellesi per la prima volta in assoluto il club di via Massaua si ■ trasferito nel Torinese a Villar Perosa, l'ex regno della Juve trapattoniana. Infine l'Alessandria è tornata a Pianfei, in provincia di Cuneo, come aveva fatto l'anno passato. [r. eyn.]

Per due giorni è ospite ■ Balmuccia

Mons. Milingo incontra i fedeli della Valsesia

Domani la benedizione collettiva e sabato la Messa di guarigione

Monsignor **Emmanuel Milingo**, ■ discusso vescovo africano che il gira ■ mondo per officiare messe ■ guarigione, domani e sabato incontrerà i fedeli ■ Balmuccia, piccolo centro della Valsesia

BALMUCCIA. Monsignor Emmanuel Milingo, il discusso vescovo africano che ■ gira il mondo per officiare messe di guarigione, ha scelto il piccolo centro di Balmuccia per incontrare i fedeli valsesiani. O meglio, ha accolto di buon grado la proposta di un comitato locale (del quale fanno parte l'amministrazione comunale, la pro lo■ e ■ gruppo alpini) per trascorrere una due giorni ai piedi del Monte Rosa.

Balmuccia è un paese ■ poco più di cento anime situato nella media valle, alla confluenza del Sermenza nel Sesia, ■ circa 40 minuti d'auto dal casello ■ Romagnano Sesia sull'autostrada Genova-Gravellona.

Monsignor Milingo ha programmato due incontri con la gente: venerdì pomeriggio, poche ore dopo il suo arrivo, alle ■ salirà sul palco per ■■■ benedizione collettiva ■ per l'imposizione delle mani. La messa ■ guarigione, una funzione lunga e che raggiunge momenti di grande euforia, è in scaletta invece per sabato mattina alle 10.

La macchina organizzativa, guidata dal sindaco Antonella De Regis, ha predisto un imponente servizio d'ordine e ■ assistenza: è infatti previsto l'arrivo di migliaia di fedeli che invaderanno ■ ■■■■ valsesiano.

Per la gestione del traffico sono stati allestiti due grandi parcheggi al campo sportivo di Scopa ■ in frazione Cerva di Rossa.

Tutte le auto potranno raggiungere il centro di Balmuccia ■ pochi ■■■ dal piazzale dove è stato allestito il palco, quindi dopo aver scaricato dovranno dirigersi verso i parking, da dove ogni pochi minuti partiranno dei bus-navetta.

I pullman dopo ■■■ accompagnato i fedeli dovranno invece tornare a Balangera di Varallo nel grande posteggio messo a disposizione dalla discoteca Igloo. [i. fo.]

Arona piace alle società di serie C

Al lavoro Mestre, Saronno, Solbiatese e Novara, in Valle Vigezzo la Pro Patria

La città di Arona ■ ■■■ scelta da molti club per effettuare la preparazione pre-campionato

ARONA. La Rocca Borromea con i suoi straordinari concerti, la chiesa ■ San Carlo, l'ex seminario vescovile ■■■ trasformato in collegio, le cappelle sul colle per un antico progetto di Sacro Monte, il ■■■■ Milingo in preghiera con duecento seguaci al «Concorde». Arona terra di meditazioni e ritiri spirituali? La vocazione forse c'è, ma se di ritiri proprio vogliamo parlare, meglio per ■■■ fermarsi a quelli calcistici. La città è invasa da squadre di atleti in tuta e scarpette, che passeggia■■■ in piazza del Popolo e corso Cavour, poi salgono ■■■ vari mezzi di trasporto e raggiungono le alture ■■■ circondario (Oleggio Castello, Invorio, Paruzzaro, Nebbiuno, Massino Visconti) per sedute atletiche ■ partitelle. Il quartier generale ■ negli alberghi di Franco Bertalli, l'Atlantic di ■■■■ Repubblica ■ il Concorde ai piedi della provinciale che sale al San Carlone.

Vita da nababbi? Diciamo che il ritiro, se tale è da considerarsi, ■ decisamente dorato. ■■■ sul campo, sostengono tutti, non ■ scherza. Si lavora sodo, si cerca il peso forma, si lotta per un posto in squadra. ■ campionato non è poi così lontano: partire bene è importante, restar fuori ■■■ giro può diventare una tragedia. La prima squadra ad arrivare ad Arona era ■■■■ il Mestre di Dal Fiume, poi il Saronno dell'ex interista Muraro, entrambe al Concorde. All'Atlantic c'è la Solbiatese. La Pro Patria dell'ex ■■■■■ Gigi Abbate è invece salita in Valle Vigezzo, a Druogno, località un tempo famosa per le ■■■ colonie. E' tornato ad Arona anche il Novara, che l'anno scorso ■■■ andato in ritiro ■ Serravalle, in Valsesia. Il Novara qui è proprio di casa. Anche ■■ ogni anno ■■ vedono solo facce nuove.

Adesso gli azzurri ■■■ affidati a Bruno Tedino, che a differenza di tanti suoi predecessori ha il pregio di sorridere sempre. ■ tecnico è ■■■ tipo, dice chi ■ conosce bene, che fa lavorare i giocatori fino alle lacrime. Però lo fa con il sorriso sulle labbra. [s. bot.]

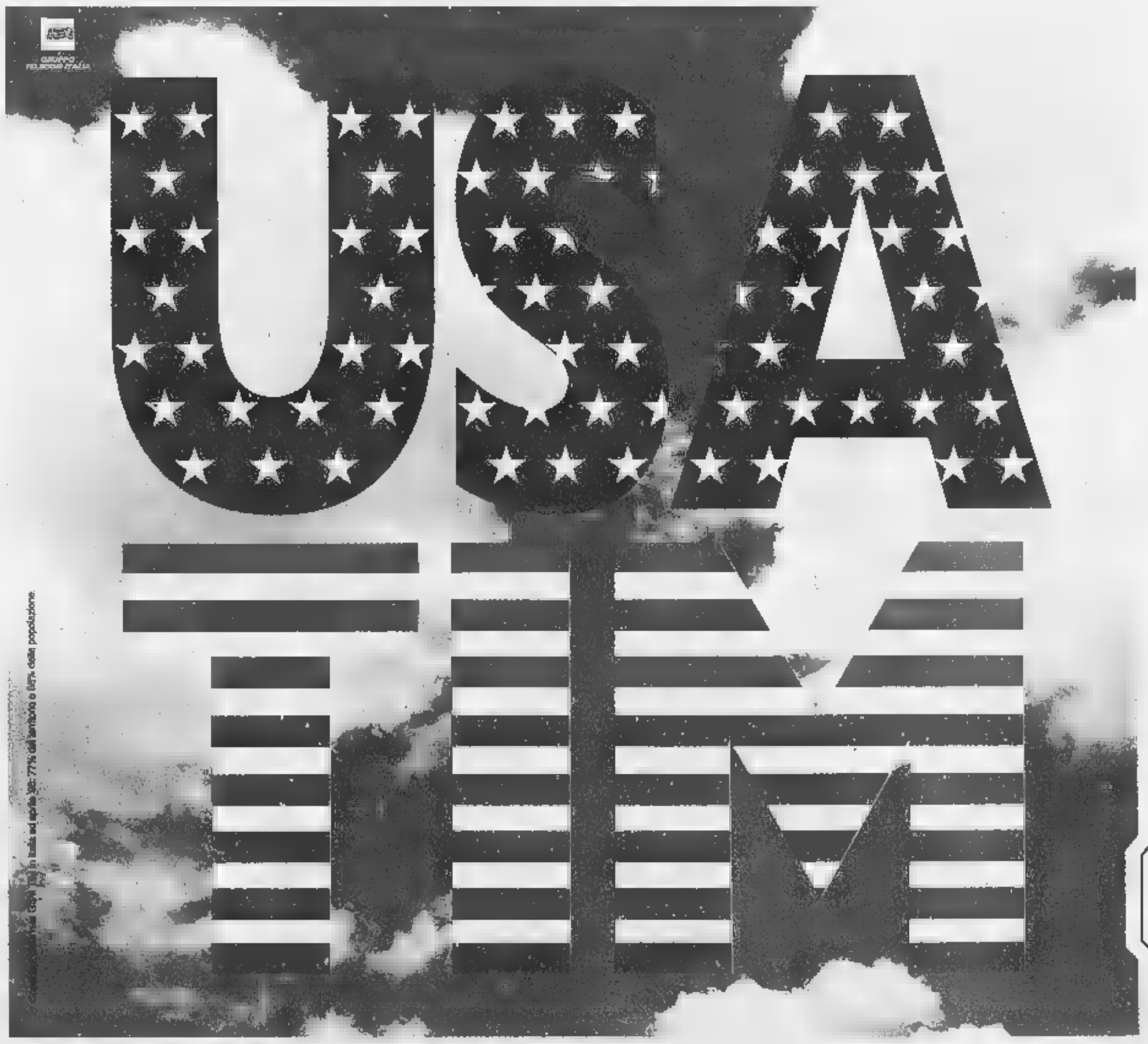

GSM

Per gli abbonati GSM TIM, gli Stati Uniti sono più facili ■ vicini. Mantenendo ■ vostro numero ■ la vostra SIM Card, oggi potete chiamare ed essere chiamati anche in molti stati USA.

Il servizio USA TIM è disponibile nei seguenti stati:

STATI	CITTÀ
Connecticut	Bristol, Hartford, Norwich, Windsor
Delaware	Milford, Wilmington
District of Columbia	Washington
Florida	Miami, Key Biscane, Palm Beach
Maryland	Baltimora, Cambridge, Salisbury
Massachusetts	Boston, Gloucester, Lexington, Springfield
New Hampshire	Manchester, Nashua, Portsmouth, Rochester, Salem
New Jersey	Atlantic City, Jersey City, Pleasantville, Trenton
New York	New York City, Albany, Long Island
Pennsylvania	Allentown, Harrisburg, Philadelphia
Rhode Island	Cranston, Johnston, Newport, Providence
Virginia	Martinsburg, Winchester, Harrisonburg

Quelle sopraelencate sono le principali città in ■■■ è disponibile ■ servizio.

Con una telefonata potete noleggiare* un cellulare compatibile con lo standard statunitense (PCS 1900), che vi verrà recapitato in 24 ore (casa, ufficio, aeroporto). Informatevi sul servizio USA TIM al 167-011777 dal lunedì al sabato (8.30/19.00). Buon viaggio.

*Per noleggiare il telefonino è necessario essere intestatari di una carta di credito.

TIM
La vita migliora

I «professori di musica» si esibiscono stasera nel chiostro di Santa Croce

Show e gag della Banda Osiris

Casale, in scena l'esilarante «Greatest hits»

CASALE. Questa sera nel chiostro di Santa Croce, in via Cavour, spettacolo della Banda Osiris. Il concerto in programma alle 21,30, ingresso gratuito e posti a sedere, fa parte della rassegna «Percorsi d'estate 2», promossa dall'assessorato alle Manifestazioni per offrire ai casalesi momenti di svago

Quello della Banda Osiris è un ritorno attesissimo. I noti «professori» di musica di Vercelli, più noti al grande pubblico per le trasmissioni Radiorai, celebre la loro «Storia della musica» dalla preistoria ai giorni nostri. Gli artisti erano stati in città diversi anni fa nell'ambito di Folkeremesse ed ora si presentano sul palcoscenico casalese con alle spalle successi internazionali. Recentemente sono stati a Lisbona, in Portogallo, raccogliendo consensi nonostante la barriera della lingua. Fra gli spettacoli portati in scena ricordiamo «13 anni suonati», «Le Quattro Stagioni» e «Sol La muSica rideRa: Mi Fa».

La Banda Osiris considerata la massima espressione della comicità nel teatro musicale è composta da Giancarlo Macrì, alle percussioni, basso-tuba, Gianluigi Carlone, voce, sax e flauto, Roberto Carlone, basso, trombone e tastiere, Sandro Berti, chitarra e trombone.

La Banda Osiris. Era già stata a Casale qualche tempo fa nel corso di Folkermesse, il loro ritorno è dunque attesissimo

Mirabolanti, poliedrici e divertentissimi presenteranno il loro ultimo lavoro «Greatest hits». Lo spettacolo è una miscela musicale fra Beethoven, Marcella Bella, Beautiful e Mozart, gli artisti che diventano gnometti pelosi, strani faraoni, ballerini sfiatati e focosi, toreri armati di banderillas- tromboni. Con i quattro scatenati, la musica può diventare oggetto di ironiche incursioni, di impensabili stravolgimenti, trovate geniali e soprattutto di risate. Sospesi tra varietà e clownerie, tra mimo e cabaret, i professori attraversano, stile raffinato, tutti i generi musicali conosciuti: classico, rock, metal, folk, fanfara e dixieland, rap e karaoke, con gags strapparisate.

[r. sa.]

Teatro dei Gelsi in «Finale di partita»

Novi, il Beckett post Apocalisse

NOVI. La rassegna «InNovi d'estate» propone stasera l'ultimo appuntamento con il teatro. Alle 21,30, nel cortile di Palazzo Dellepiane, l'attore-regista Andrea Lanza e il Teatro dei Gelsi vanno in con la commedia drammatica «Finale di partita», tratta dall'opera di Samuel Beckett. Il dramma dell'irlandese Beckett è un atto unico rappresentato per la prima volta al Royal Court Theatre di Londra nel 1957. E' un testo difficile soprattutto per i problemi evidenziati nella riflessione sia estetica che filosofica.

A «InNovi», Lanza si avvale del supporto di Moci Brambilla (collaboratore in regia e attore) e dell'artista Silvia Girardi, che è «colonna» del Teatro Gelsi e lo ha portato ad altissimi livelli.

Gli appassionati di cultura possono optare per la visita a «Librinmostra», la rassegna sull'editoria locale aperta all'Asilo Garibaldi. Stasera, alle 21, è anche prevista la presentazione del volume di Giuseppe Pipino, dal titolo «Novi Ligure e dintorni», edito dall'Accademia Urbense di Ovada. L'introduzione dell'autore sarà affidata allo storico Roberto Allegri. Al termine del dibattito, gli spettatori potranno fare un giro per i palazzi dipinti e le chiese del centro storico, in compagnia delle guide del Cegat. Ma a «Librinmostra» l'attesa è tutta per domani sera, quando lo scrittore casalese Giampaolo Pansa illustrerà l'opera «Guerra partigiana tra Genova e il Po». Pansa risponderà alle domande del pubblico e parteciperà al dibattito con il vice presidente della Provincia, Daniele Borioli, Roberto Botta e Manlio Calegari. Ci sarà pure un intermezzo con i canti partigiani dell'Alessandrino, curati da Alfio Contarino e Giancarla Guerra, del Canzoniere popolare tortonese.

Il ricco giovedì novese propone altri due appuntamenti di rilievo. Al foyer del teatro Marenco, è aperta la mostra «Cento anni di fumetto: ieri, oggi e domani», curata dai disegnatori Walt Disney.

In zona Stadio, prosegue invece la «Festa europea della birra», promossa a scopo benefico dal Gruppo Alpini. Stasera, gli stand gastronomici aprono alle 19,30 e propongono le tradizionali specialità della cucina italiana, accompagnate da «fiumi» di birra Forst. Alle 21,30, salirà sul palco il «Duo di picche», il gruppo formato da Stefano Moressa e Guido Rota, che presenta interpretazioni e due voci della musica leggera italiana, dai cantautori al rock, dagli Anni Sessanta e più recenti successi della discografia.

Delfino

Il novese Andrea Lanza

A Cremolino

Una commedia di sole donne

CREMOLINO. Questa sera, alle 21, in piazza Vittorio Emanuele II, prosegue la rassegna «Cremolino a Teatro». Si esibisce la compagnia «Don Bosco» di Campo Ligure che presenta «La Bella addormentata an ter custu,...pardon, nel bosco» di Gabriella Turri.

La compagnia è nata nel '91, da un precedente gruppo che aveva operato nell'oratorio salesiano di Campo Ligure. La caratteristica singolare è quella di essere formata da gruppo tutto femminile. Dopo aver in scena diversi lavori di F.Roberti, lo ha ottenuto notevole successo la parodia della Divina Commedia.

qui la scelta de «La bella addormentata an ter custu-...pardon nel bosco» con l'obiettivo naturalmente di divertire e divertirsi, lavorando un capolavoro delle letteratura per l'infanzia. Situazioni rovesciate, soluzioni sceniche originali, simpatiche battute rendono lo spettacolo adatto a qualsiasi pubblico, anche il più giovane. Peronaggi ed interpreti: Re Auricchio II° (Daniela Piombo), Regina Auretta (Elisa Pastorino), Principessa Aurora (Giovanna Sparaggio), Malefica (Anna Maria Frattolillo), Fata Flora (Fernanda Piombo), Fata Fauna (Ivana Pastorino), Principe Az- (Anna Leoncini), Narratrice (Gabriella Turri).

Le scene sono di Giulio Goslino, la regia di Gabriella Turri.

[r. bo.]

GIORNO E NOTTE

Vignaledanze

Botega Trip Poppers

A Vignale, nell'ambito della XX edizione di Vignaledanze il gruppo Botega-Trip Poppers porta in scena uno spettacolo con musica autori vari. Biglietti 30 mila. Per informazioni 0142-930005. **[r. sa.]**

Passeggiate

«Casale by night»

A cura dell'Assessorato alle manifestazioni prosegue a Casale Monferrato giovedì 30 la rassegna «Casale by night», visite guidate alla scoperta della città. Ritrovo alle 21 nella centralissima piazza Mazzini con Piero Merlo che illustrerà «Dinastie regnanti nel Monferrato». Al termine sarà offerto il gelato. Per informazioni 0142-444311. **[r. sa.]**

Sagra

Festa a Francavilla

A Francavilla Bisio, inizia oggi la decima sagra del raviolo casalingo. Alle 20 aprono gli stands gastronomici che, oltre ai ravioli offrono vari piatti della cucina genuina: pappardelle ai funghi, bollito misto con carni nostrane, grigliata mista, ecc. Alle 21, danze con l'Orchestra del Cuore.

[r. bo.]

Sportivamente

Danze a Silvano d'Orba

Organizzata dall'U.S. Silvano, inizia stasera al campo sportivo comunale di Silvano d'Orba la sei giorni di festa, «Sportivamente Insieme», che giunta alla una è una festa tra le più importanti che si svolgono nell'Ovadese nel periodo estivo. Alle 19,30, cena al coperto le specialità della cucina ligure-piemontese. Alle 21,30 danze orchestra. **[r. bo.]**

Discobar

Musica alle Piscine

Discobar questa sera, a partire dalle 22, al bar della Piscine di San Salvatore. **[r. c.]**

Parco divertimenti

Le giostre a Valenza

Tutti i giorni in piazza Gramsci e in viale Oliva, a Valenza funziona il Luna park, divertimenti per grandi e piccini. Ci sono giostre mozzafiato ma anche i classici cavallini, banchi dove si «pescano», pesci rossi e peluche. Per i più golosi zucchero filato e gli immancabili auto scontro **[r. c.]**

all'aperto

«La maschera ferro»

«La maschera di ferro» di Randa Wallace con Leonardo Di Caprio e Jeremy Irons: è il film che viene proiettato questa sera all'Arena Carducci Valenza per la stagione cinematografica estiva. Il biglietto costa 7 mila lire. Funziona il servizio bar. **[r. c.]**

Spettacoli itineranti saranno allestiti nei cortili e nei parchi dei manieri della provincia

I castelli si animano di dame e poeti

In programma anche mercatini con prodotti tipici

Il castello di Piovera dove andrà in scena «Le Donne, i Cavalier, l'Armi, gli Amori»

ALESSANDRIA. La rassegna «Castelli aperti», si arricchisce di nuova iniziativa: «Castelli in scena», alla cui realizzazione ha contribuito la Regione. Castelli e è rassegna itinerante di spettacoli che si terranno nei saloni, nei cortili e nei parchi dei castelli

La coreografia è curata da Anita Cedroni, il coordinamento artistico è di Enzo Brasolin, direzione e produzione artistica sono di Raoul Molinari.

Le rappresentazioni sono caratterizzate dal rigore storico ma anche dalla suspance psicologica e si rivolgono ad un pubblico eterogeneo. Si intitolano «Le Donne, i Cavalier, l'Armi, gli Amori» e «Melodie di parole danzate». Nel primo nutrice racconta le vicende donne piemontesi vissute tra il XII e il XVI secolo: Domicilla d'Incisa, Beatrice di Savoia, Chiara Gonzaga, Bianca Sforza, Valentina Balbiano, Elena Matilde di Druent. Il secondo è un viaggio nell'antica Grecia attraverso i versi di Omero e le note di Debussy. Ma ci anche le poesie di Prevert, la Spagna di Garcia Lorca, i versi e i paesaggi di Cesare Pavese e Beppe Fenoglio. Una splendida fusione di danza, poesia e musica: tutte le storie infatti, sono soprattutto danzate. Agli spettacoli serali, si accompagnano nel pomeriggio i mercatini esclusivamente di prodotti tipici con eleganti bancarelle. La società consortile Langhe Monferrato Roero specifica: «Il loro allestimento è stato possibile grazie al contributo dell'assessorato regionale all'Agricoltura».

Ed ecco il calendario: «Melodie di parole danzate» sarà rappresentato il 23 agosto a Prasco e 8 settembre a Novi. «Le donne» ci il 30 agosto a Piovera e il 12 settembre a Lignano. Altri mercatini animati da teatrini ci saranno il 30 agosto a Roccagrimalda e Tagliolo e il 13 settembre a Conzano.

Selma Chiosso

AL CINEMA

ALESSANDRINO. (0131) 252.644. CHIUSO PER FERIE.

AMBRA. Tel. (0131) 252.079. **Il matrimonio del mio migliore**, di P. J. Hogan, con J. Roberts, C. Diaz. Ore 22. Lire 9000; 7000.

- Via Grande. Tel. (0131) 234.240. CHIUSO PER FERIE.

- Fermo. Tel. 234.240. CHIUSO PER FERIE.

CORSO. Tel. 268.080. CHIUSO PER FERIE.

CRISTALLO. Tel. 341.272. **Film vi ai minori di 18.** Or.: 15; 17,30; 19; 20,30; 22,30. Lire 9000 (posto unico).

. Tel. 252.112. CHIUSO PER FERIE.

. Tel. 252.707. CHIUSO PER FERIE.

ARISTON Tel. (0144) 322.685. CHIUSO PER FERIE.

. Tel. 0144.322.400. CHIUSO PER FERIE.

ARQUATA SCRIVIA

. Tel. (0143) 667.516. OGGI CHIUSO.

CANELLI

BALBO. Tel. . CHIUSO PER FERIE.

CASALE MONFERRATO

VITTORIA. CHIUSO PER FERIE.

CUNA NUOVO. Tel. 0142/452 091. **L'avvocato del diavolo**, con Al Pacino, K. Reeves. Ore 21,45. Lire 7000 (posto unico).

MODERNO. Tel. (0142) 452.616. CHIUSO PER FERIE.

CASTIGLIONE

. (0141) 965.376. OGGI CHIUSO.

NOVA MONENDRATO

Tel. (0141) 701.459. CHIUSO PER FERIE.

Tel. 702.788. CHIUSO PER FERIE.

. Tel. 701.496. CHIUSO PER .

NOVI LIGURE

. Tel. (0143) 321.472. NON PERVENUTO.

MODERNO. Tel. (0143) 78.290. CHIUSO PER FERIE.

OVADA

SOTTO LE STELLE. Tel. (0143) 61.411. **The Jackal**. 21,30. 8000; 6000.

SERRAVALLE SCRIVIA

VILLA CAFFARENA. Tel. (0143) 62.895. **Full Monty - Squattrinati organizzati**, di P. Cattaneo, con R. Carlyle, M. Addy. Ore 21,15. Lire 5000.

VALENZA

ARENA CARDUCCI. Tel. (0131) 952.579. **La maschera di ferro**, di R. Wallace, con L. Di Caprio. Ore 21,45. L. 7000 (posto unico).

VOGHERA

ARLECCHINO. Tel. (0383) 648.124. CHIUSO PER FERIE.

NELLE SALE DI TORINO

ADUA 200 c. G. Cesare 67, tel. 856.521. CHIUSO PER FERIE.

ADUA 400 c. G. Cesare 67, tel. 856.521. CHIU-

HIRITISALA c. V. Emanuele II 52, tel. 547.007. *Sala 1:* **L'angelo rosso.** Or.: 15,30; 17,45; 20; 22,30. *Sala 2:* **Fotografando i fantasmi.** Or.: 15; 18,10; 22,30. *Sala 3:* **Mercury.** Or.: 16; 18,10; 20,20; 22,30.

ARLECCHINO a. Sommeiller 22, tel. 581.71.90. **L'angelo rosso.** Or.: 15,30; 17,50; 20,10; 22,30.

CAPITOL v. M. Dalmazzo 24, tel. 540.605. RIPOSO.

CENTRALE v. Carlo Alberto 27, tel. **Totò che visse due volte** Capri a sco, ore 17; 20,40; **Tano da morire** di R. Torre, ore 18,45; 22,30.

C. CHAPLIN 1 v. Garibaldi 32/e, tel. . CHIUSO PER FERIE.

C. 2 v. Garibaldi 32/e, tel. 436.07.23. CHIUSO PER FERIE.

CIAK c. Giulio Cesare 105, tel. . CHIUSO PER FERIE.

CRISTALLO v. Golto 5, tel. 650.71.00. CHIUSO PER FERIE.

DORA v. Gramsci 9, tel. 542.422. **Come tremula**, regia P. Almodovar con F. Neri. Or.: 16,30; 18,30; 20,30; 22,30.

ELISEO GRANDE p. Sabotino, tel. 447.52.41. **Il grande Lebo** Or.: 16,15; 18,25; 20,35; 22,45.

ELISEO BLU p. Sabotino, tel. 447.52.41. **Full Monty.** Or.: 16,15; 18,20; 20,25; 22,30.

ELISEO ROSSO p. Sabotino, tel. 447.52.41. **L.A. Confidential.** Or.: 15,30; 20; 22,30.

EMPIRE p. V. Veneto 5, tel. 817.16.42. **L'oggetto del mio desiderio.** V. M. 14. Or.: 16; 18,10; 20,20; 22,30.

ERBA 1 c. Moncalieri 241, tel. .54.47. **Strade perdute.** V. M. 18. Or.: 19,50; 22,30.

ERBA 2 c. Moncalieri 241, tel. 661.54.47. **Sesso e potere.** Or.: 20,30; 22,30.

ETOILE a. E. Duzzi ang. Roma, tel. 530.353. CHIUSO PER FERIE.

FARO v. Po 30, tel. 817.33.23. **Titanic**, di J. Cameron con L. DiCaprio, K. Winslet. Or.: 21.

FIAMMA c. Trapani 57, tel. 385.2067. CHIUSO PER FERIE.

IDEAL a. Beccaria 4, tel. 521.4316.

PER F.

KING v. Po 21, tel. 812.59.96. **I sapori vita.** Or.: 20; 22,30.

KONG v. Santa Teresa 5, tel. . **L'avvocato del diavolo.** Or.: 19; 22.

LILLIPUT v. XX Settembre 15 bis, tel. 537.100. **Conversazioni private.** Or.: 15,30; 17,50; 20,10; 22,30.

Galleria San Federico, tel. 541.283. CHIUSO PER FERIE.

UNO v. Montebello 8, tel. 817.10.48. CHIUSO PER FERIE.

NAZIONALE 1 v. Pomba 7, tel. 8124173. PER FERIE.

NAZIONALE 2 v. Pomba 7, tel. 812.41.73. CHIUSO PER FERIE.

PIA 1 v. Arsenale 31, tel. 532.448. CHIUSO PER FERIE.

OLIMPIA 2 v. Arsenale 31, tel. CHIUSO FERIE.

REPOSI v. XX Settembre 15, tel. 531.400. *Sala 1:* **Arancia meccanica.** Or.: 15; 17,30; 22,30. *Sala 2:* **Il tocco del male.** Or.: 15,30; 17,50; 20,10; 22,30. *Sala 3:* **Deep Impact.** Or.: 15,15; 17,40; 20,05; 22,30. *Sala 4:* **Commandments.** Or.: 15,30; 17,15; 19; 20,45; 22,30.

ROMANO Subalpina, . 562.01.45. CHIUSO PER .

STUDIO Acqui 2, tel. 8190150. CHIUSO PER FERIE.

VALENTINO 1 Teatro Nuovo c. M. d'Azeglio 17, tel. 650.02.05. CHIUSO PER FERIE.

VITTORIA v. Roma 336, tel. 5621789. CHIUSO PER FERIE.

TEATRI

TEATRO REGIO. Stagione di Concerti 1998-99. Vendita abbonamenti 15 certi al Teatro Regio ore 20,30. 1° concerto il 24-10-98; ultimo 28/7/99. Abbonamento ordinario L. 250.000; ridotto giovani 90.000. Biglietteria (ore 10,30-16). Tel. 011.8815.241-242. Inf. 011.8815.246-236.

LINGOTTO FIERE. Padiglione 1. RIPOSO.

NEW SMILE DISCO BAR

GIOVEDÌ APERTO

Spettacoli Erotici con **SHANA** e **LUANA** NOVITÀ
Supertable Dance con NUMEROSE altre ragazze in sala.
Aperto anche VENERDÌ con un programma di artiste diverse.

INFOLINE 0338.577.7430
0347.695.6856
0142.482.234

Aria Condizionata – **FRASSINETO PO (AL)**
P.zza Vittorio Veneto, 5 – Uscita Casale Sud

LUNEDÌ tuttosoldi
MERCOLEDÌ tuttoscienze
GIOVEDÌ tuttolibri
I supplementi de LA STAMPA
Una settimana ricca di tutto.

Nessun accordo con gli imprenditori, continua l'esodo

L'Acqui si ridimensiona

Il club rifiuta i soldi «vincolati»

ACQUI [illegible]. Sfuma il contributo che il gruppo ■ simpatizzanti termali, guidati dal consigliere delegato allo sport, aveva raccolto per far restare i giocatori acquesi in squadra.

Il vincolo posto all'erogazione della somma [illegible] è stato accettato dalla società: «Non possiamo subire condizionamenti - puntualizza il ds Pinuccio Botto - è ■ società che deve gestire i fondi [illegible] gli esterni». I simpatizzanti [illegible] colmare il divario esistente tra il rimborso spese offerto dal club e gli aumenti richiesti dai giocatori, mettendo ■ disposizione 30 milioni. Ma durante un incontro tra il gruppo guidato da Allara e il ds Botto [illegible] si sono trovati sbocchi: «Mi spiace che sia finita così - puntualizza Allara - spero che rimanga spazio per un'ulteriore manovra, magari attraverso la riconferma ■ alcuni giocatori "storici"».

Ora le speranze [illegible] ridotte al lumicino: restano Robiglio e Morengo ma stanno per andarsene i bomber Petrini ■ Barletto. Il primo [illegible] per riscattare il suo cartellino, per trasferirsi probabilmente alla Sampierdarenese. Barletto è in procinto di passare al Libarna (la decisione dovrebbe essere ufficializzata oggi, dopo la [illegible] del direttivo del club serravallese). Bobbio, proprietario del suo cartellino, può accasarsi ovunque, mentre Ricci è in trattative con la Novese. Tra l'altro, in città si erano diffuse voci che attribuivano all'Acqui la volontà di far cambiare casacca ai giocatori acquesi, grazie alla mossa di diminuire il rimborso spese.

«Per il gruppo acquese [illegible] stata proposta la stessa cifra della passata stagione - assicura il presidente Ortensio Negro, interrompendo il silenzio stampa che si era imposto sulla vicenda - aggiungo il ringraziamento agli atleti, protagonisti di un grande campionato e all'allenatore giocatore, Benzi, bravo oltre ogni dire. Se qualcuno decidesse ■ rimanere ne saremmo lieti». I tifosi: «Non sappiamo più cosa dire - commenta uno dei fedelissimi, Giovanni Caffarino - l'impressione è che l'aiuto dei simpatizzanti andasse programmato in [illegible] altro modo. Così si è ottenuto solo un irrigidimento e si è forse persa la possibilità ■ un dialogo tra la città e i dirigenti della società».

[illegible] Castellaro

Mario Benzi, ex allenatore dell'Acqui

[illegible] Un Fresonara tutto nuovo

Arrivati undici nuovi giocatori per sognare anche in Promozione

FRESONARA. Sulla [illegible] della Promozione irrompe il Fresonara, che ■ conclusione di due campionati esaltanti, ottiene due promozioni: «Un sogno - ammette il ds Claudio Robbiano - che ora deve essere concretizzato con [illegible] stagione adeguata». Il primo ostacolo da superare [illegible] ■ campo ■ i dirigenti, grazie alla disponibilità dei colleghi del centro vicino, hanno ottenuto di giocare a Bosco Marengo. «Subito dopo, si è pensato alla squadra - aggiunge Robbiano - [illegible] quindi, la scelta di ringiovanire i ranghi, pur mantenendo nei principali ruoli i giocatori con esperienza». Questi i nuovi arrivati: dalla Novese il portiere Christian Cabella, classe '78; i difensori Antonio Donnaianna ('79), Lorenzo Russo ('78), Mirko Siri ('74); il centrocampista Davide Speranza ('79) e l'attaccante Antonio Russo ('77). Dal Sale, il centrocampista Alessandro Bani ('81).e la punta Biagio Mattiello ('79); dal Garbagna, il centrocampista Andrea Ilardi ('76); dalla Viguzzolese, il difensore Gianluca Lombardi ('72) e dal Libarna l'attaccante Alessandro Merlino ('78). Undici giocatori che fanno salire l'organico ad un totale di 22 atleti per il nuovo allenatore Pier Luigi Sterpi (Sale). Sostituisce Giorgio Arcella, passato al Cassine. Nuovo anche il preparatore dei portieri: Luciano Schiavoni (Viguzzolese). [r. c.]

Mai nella storia cittadina ottenuto un simile traguardo

Tennis, i tre «over 45» più forti in tutta Italia

La squadra del Tennis Club Cassa di Risparmio che ha partecipato al campionato «Over 45» E' composta da Dedo Mantelli, Sergio Quarenghi Vittorio Destefani e dal capitano [illegible] giocatore Gian Antonio Zanutto (due alessandrini [illegible] tortonese e un valenzano)

[illegible] Uno scudetto tutto «mandrogno» che riporta alla ribalta a livello nazionale il nome di Alessandria. Il successo ottenuto nel campionato italiano «Over 45» nella località romana di Lavinio (a sette chilometri da Anzio), dalla squadra del Circolo Dipendenti Cassa di Risparmio reca, infatti, le firme di atleti tutti alessandrini: Dedo Mantelli, Sergio Quarenghi, Vittorio Destefani e, capitano non giocatore, Gian Antonio Zanutto.

Ed è la prima volta nella storia tennistica della provincia, nel settore maschile, che una squadra arriva ad un così elevato traguardo, aggiudicandosi l'alloro tricolore. Mentre, nel settore femminile, l'ultima vittoria [illegible] assoluta di risonanza nazionale risale alla Coppa Italia di cinque anni fa. Anche allora stessa società: il Circolo dipendenti Cassa Risparmio di Alessandria del maestro Roberto Marchegiani.

Capitanati da Gian Antonio Zanutto, [illegible] anni, i magnifici tre del club di via Giordano Bruno, si sono sbarazzati, nel tabellone nazionale, di formazioni «Over 45» di assoluto prestigio e ritenute fra le papabili al successo finale. La compagine cittadina ha, infatti, dapprima eliminato il team fiorentino del Circolo Amici di Coverciano con il risultato [illegible] 2-0 e, successivamente, i bolognesi [illegible] Pontelungo (2-1) ed in semifinale i cagliaritani della Società sportiva Gavino sconfitti per 2-0.

Nella poule finale, Dedo Mantelli, Sergio Quarenghi ■ Vittorio Destefani hanno inflitto battute di arresto in serie, ■ Circolo tennis Eur Roma, Circolo tennis Monza e Vittoria Cambiano (Torino). Tutte ■ tre le formazioni [illegible] state superate con l'identico punteggio di 2-1.

I protagonisti del prestigioso titolo italiano [illegible] volti noti agli sportivi. Dedo Mantelli, 48 anni, ha all'attivo un palmares ■ successi a tutti i livelli. Pratica il tennis da oltre 40 anni; fra i numerosi trofei si è aggiudicato il titolo italiano di doppio categoria C ed è stato per d[illegible] volte primo in Italia nel singolare categoria Veterani sportivi. Senza dimenticare l'alloro regionale nella Coppa Italia a squadre con ■ Circolo dipendenti Cral.

Unico rammarico quello relativo ■ tre secondi posti nel campionato italiano di serie C a squadre. Sempre con i colori del sodalizio di via Giordano Bruno, il popolare Dedo ha dovuto accontentarsi, con i compagni, dell'argento a seguito di sconfitte, [illegible] finalissime, contro ■ Monviso Torino, due volte, ■ la Canottieri Tanaro Alessandria.

Sergio Quarenghi, 47 anni, per ben cinque volte è stato campione regionale ■ squadre indossando la casacca del Tennis Club Derthona. Inoltre Quarenghi è stato anche vice campione italiano Veterani sportivi nel singolare. Infine Vittorio Destefani, 45 anni, ha alle spalle una notevole esperienza in moltissimi tornei nazionali per [illegible] classificati. [r. g.]

CICLISMO [illegible]

Ergobike Novi, Rivanazzanese ■ Ceramiche Sonaglio di Castellazzo

Amatori: tre team «pigliatutto»

Si sono spartiti i sei titoli provinciali di categoria

ALESSANDRIA. I corridori di Ergobike Novi, Rivanazzanese e Ceramiche Sonaglio di Castellazzo Bormida si sono equamente spartiti i sei titoli provinciali ■ ciclismo, assegnati per le categorie amatoriali.

Il team novese si è aggiudicato il campionato '98 [illegible] gli Junior e i Senior, con i fuoriclasse Fabrizio Fracassi ed Ezio Soro (quest'ultimo indossa anche la maglia di Campione regionale), che hanno legittimato in estate [illegible] superiorità apparsa evidente già nelle prime gare primaverili. Due titoli anche per la Rivanazzanese, che ha piazzato sul gradino più alto del podio Franco Bolzaretti, [illegible] i Cadetti, e l'intramontabile Alberto Rizzo, leader tra i Supergentleman. Alla Ceramiche Sonaglio di Castellazzo, ■ andato il successo finale nella classifica delle categorie Veterani ■ Gentleman: hanno trionfato i «soliti» Francesco Dottore ■ Roberto Gnoatto. Proprio Gnoatto ha coronato una stagione straordinaria (si era infatti laureato campione italiano tra i Gentleman) vincendo nel weekend la corsa di Frugarolo, organizzata dalla locale società ciclistica in collaborazione con l'Udace.

Gnoatto si è imposto in volata, mettendo in riga gli altri componenti ■ un gruppetto che si era avvantaggiato negli ultimi chilometri rispetto al resto del plotone. Nella competi[illegible] riservata a Junior, Senior e Cadetti, l'ha spuntata l'astigiano Rossino, portacolori del Team Maggiora Vaillant. Rossino è giunto in solitudine al traguardo, approfittando anche di una paurosa caduta degli avversari ■ 800 metri dall'arrivo.

Fra gli altri, è stato coinvolto nel «capitombolo» Mario Save, della Ceramiche Sonaglio, che avrebbe probabilmente avuto buone possibilità di vittoria allo sprint. [m. d.]

[illegible] MARCO E MICHELA [illegible]

Domenica da dimenticare

VALENZA. Accomunati anche nella mancata vittoria. E' accaduto a Marco Depetris ■ Michela Massocchi, i due portacolori dell'Anpi sport Valenza che vantano un bottino stagionale rispettivamente di 16 e 17 successi. Domenica è andato tutto storto. Marco (Esordienti), impegnato a Piossasco di Torino nella prima indicativa regionale, ha dovuto subire passivamente lo scatto di Enrico Peruffo della Dotta cicli, che ■ andato a vincere per distacco. Depetris, stanco per l'impegno ai campionati italiani di Palermo, ha dovuto accontentarsi del secondo posto. Stesso piazzamento per Michela (Giovanissimi), che [illegible] sulle strade di Nembro, a Bergamo. Dopo aver dominato la gara, si è girata a controllare la situazione e non s'è accorta che la stava rimontando la campionessa lombarda. [r. c.]

SPORT FLASH

Novese

Presentazione squadra alla Festa della Birra

E' fissata per stasera alle 21,30, sul palco della «Festa europea della Birra», la presentazione ufficiale della Novese, neopromossa in serie D. I giocatori ■ il tecnico Lovisolo riceveranno il primo applauso dagli sportivi, poi rientreranno nel ritiro di Mornese. [m. d.]

Allenatori

Felizzano, [illegible]à Moretti a sostituire Polastri

Sulla panchina del Felizzano (Prima categoria), in sostituzione di Giovanni Polastri, passato al Piovera, siederà Roberto Moretti. E' la scelta del presidente Gian Franco Bergamasco, che [illegible] imposterà la campagna acquisti. [r. c.]

Nuoto

Il casalese D'Arienzo ai «mondiali militari»

Il casalese Giuliano D'Arienzo prenderà parte ai campionati mondiali militari in programma a Roma, a settembre. La convocazione del ct azzurro [illegible] è giunta inaspettata per D'Arienzo, che è considerato il terzo dorsista italiano. [r. c.]

Info Seat [illegible] http://www.seat.com

La gamma Seat ti aspetta sempre.
Le grandi offerte fino al 31 luglio.

Blocca il prezzo! Scegli la tua Seat entro il 31 luglio 1998.

Scegli la tua Seat ■ prenotala subito. Con un' auto da rottamare hai super vantaggi; senza, hai grandi sconti o finanziamenti agevolati. E il prezzo rimane bloccato al 31 luglio, anche se la ritiri più avanti. Sai sempre che la gamma Seat ti aspetta in qualsiasi momento. Ma fino al 31 luglio ti aspetta insieme a grandi offerte.

[illegible] ■ partire da: [illegible] L.13.250.000 - [illegible] L.15.440.000 - [illegible] L. [illegible] - [illegible] [illegible] L.19.970.000 - [illegible] L. [illegible] - [illegible] L. 36.200.000 - [illegible] L. 20.540.000.

NUOVE RAGIONI [illegible] NUOVE EMOZIONI

*Con i nuovi incentivi, APIET esclusa. Fino al 31/07/98.

La scelta ti aspetta dal tuo Concessionario Seat:

ROMANO BRUNO
Via di Brodolini 7 - Tel. 0142/456555
CASALE MONFERRATO

NORDAUTO
Via Maranzana Zona D3 - Tel. 0131/249411
ALESSANDRIA

AUTOSCRIVIA s.r.l.
S. Pr. per Castelnuovo 4 - Tel. 0131/866812
TORTONA

dolci

Chi prova una Nissan trova un tesoro.

Nuova Micra da L. 14.800.000

1000 ■ 1300 cc
16 VALVOLE
CON AIRBAG

1° premio

1 NUOVA NISSAN ALMERA

Nuova Almera da L. 20.810.000

CON CLIMATIZZATORE

Prezzi ajostati con gli incentivi dello Stato.

Art Man Rich

2° premio

Viaggi del Ventaglio

5 VIAGGI PER DUE AI CARAIBI

Nuova Primera Wagon da L. 31.170.000

CON CLIMATIZZATORE, ABS E AIRBAG

3° premio

20 BICI ELETTRICHE NISSAN

PROVA UNA NISSAN, ENTRO IL 31 LUGLIO PUOI VINCERE UN MARE DI PREMI.

Tutti i giorni anche su Radio Dimensione Suono

Dai nostri concessionari potete dare la caccia ai tesori Nissan: gioielli di raffinata fattura come i motori tutti 16 valvole, perle preziose come il climatizzatore, l'abs e l'airbag, l'inviolabile forziere della garanzia di 3 anni o 100.000 km e gli sfavillanti finanziamenti di Nissan Finanziaria. E in più, se provate una Nissan dall'11 al 31 luglio, potrete partecipare al grande concorso che mette in palio un mare di fantastici premi. Correte dai concessionari Nissan, anche perché ■ fine ▬ scadono gli incentivi.

ESEMPIO MICRA: MICRORATE 24 lire 198.100 al mese*

SUPER FINANZIAMENTI

NISSAN

*L. 10.000.000 di finanziamento in 60 rate. T.a.n. 7% T.a.e.g. 8,29% Offerta valida fino al 31/7/98

www.nissan.it

[redacted] IN BREVE

ACCATTONAGGIO

Vernetti: vietato usare gli animali

Un'ordinanza dell'assessore per l'Ambiente Gianni Vernetti proibisce l'accattonaggio con l'uso di animali. Pertanto chi utilizzerà cani, gatti o altri cuccioli per chiedere l'elemosina verrà multato, mentre gli animali verranno presi a carico [redacted] corpo di Polizia Municipale o dalle Guardie zoofile dell'«Enpa».

TAURINENSE

Cambia il vicecomandante della brigata alpina

Cerimonia [redacted] cambio del vicecomandante alla brigata alpina Taurinense, oggi alle 18 nella [redacted] Monte Grappa. Il colonnello Piercorrado Meano (destinato allo [redacted] maggiore a Roma) lascerà l'incarico al collega Biagio Abrate.

EX [redacted]

Estradato dalla Spagna dopo l'evasione del '92

Un [redacted] terrorista del gruppo armato «Prima Linea», Daniele Gatto, di 39 anni, di Torino, [redacted] sei anni fa, [redacted] stato estradato ieri in Italia dalla Spagna, dove stava scontando una condanna per rapina. Condannato nel nostro Paese per omicidio, partecipazione a banda armata e traffico di armi, Gatto [redacted] rientrato nel carcere delle Nuove nel '92 - come avrebbe dovuto - durante un permesso di sei giorni che gli era stato concesso per buona condotta.

UNIONCAMERE

Cresce [redacted] disoccupazione in [redacted] il Piemonte

Aumenta la disoccupazione, la popolazione continua a invecchiare, i consumi restano fermi e - in alcuni casi - diminuiscono. E' questo il quadro che emerge dall'annuario statistico dell'Unioncamere (l'associazione delle Camere di commercio piemontesi) chiamato «Piemonte in cifre» e presentato ieri dal segretario generale della Camera di commercio, Franco Alunno. Si tratta di un'indagine a tutto [redacted]po che riguarda non soltanto l'aspetto economico-produttivo, ma anche l'aspetto sociale delle varie province piemontesi.

IMPIANTI TERMICI

Fra Aem e Italg[redacted] accordi di collaborazione

Prosegue la collaborazione [redacted] le aziende energetiche torinesi Aem e Italgas [redacted] un [redacted] piano per la trasformazione a metano di altri 116 impianti termici di edifici comunali. Entro l'anno prossimo saranno in tutto 341 gli impianti di riscaldamento di proprietà del Comune che utilizzeranno l'energia pulita del gas naturale. Questo eviterà ogni anno l'emissione di 1300 tonnellate di anidride carbonica, di [redacted] tonnellate di ossidi di zolfo, di 12 tonnellate [redacted] azoto, [redacted] chiaro beneficio per la qualità dell'aria in città. L'intesa tra Aem e Italgas rientra anche nei piani di attuazione della delibera comunale del '94, voluta dall'assessorato all'Ambiente. L'obiettivo finale è quello di garantire l'utilizzazione di risorse energetiche pulite.

La denuncia di un gruppo di genitori «esasperati» di via Masserano

«Minacciati con una siringa»

I ragazzi stavano giocando [redacted] pallone «Un tossicodipendente voleva ferirli»

[redacted]

La famiglie scese in strada in aiuto dei figli che [redacted] erano rifugiati in [redacted] bar: «E' diventata [redacted] situazione insostenibile, qualcuno deve intervenire»

Genitori contro tossicodipendenti: «Tanto violenti [redacted] pericolosi che adesso minacciano anche i nostri figli». E così, l'altra sera, in via Masserano quasi all'angolo con corso Regina Margherita, una trentina di adulti è [redacted] in strada per difendere i propri bambini: «Erano stati aggrediti da un drogato armato di siringa». Tutto è accaduto poco dopo le 22,30. A scatenare la rivolta delle famiglie che occupano i primi stabili di via Masserano [redacted] stato un episodio di microcriminalità. Lo raccontano gli stessi adulti scesi in strada per dire «basta, una volta per tutte, [redacted] continui soprusi che siamo costretti a subire ogni giorno da questa gente». Davanti al giardino, c'è ancora un gruppo di bambini che gioca al pallone. Corrono, gridano, si divertono. La palla rotola lontano, verso un giovane che [redacted] seduto sugli scalini della scuola De Amicis. Infastidito, il giovane [redacted] mette a urlare contro i ragazzini. Poi estrae una siringa e li minaccia: «Ad[redacted] andatevene [redacted] la faccio vedere io». Affacciato a un balcone [redacted] primo piano c'è il papà di uno dei bambini. Vede tutta la scena, si precipita giù per le scale gridando e chiamando [redacted] raccolta [redacted] le famiglie del palazzo. [redacted] bambini, rincorsi [redacted] tossico [redacted] di siringa, si rifugiano in un bar poco lontano.

E' questione di pochi secondi: papà e mamme sono in strada, inseguono il tossicodipendente per qualche centinaio [redacted] metri. Nei pressi dell'incrocio tra corso Regina Margherita e via Cigna lo raggiungono, ma [redacted] giovane [redacted] è spalleggiato [redacted] alcuni amici. Scoppia una discussione, vola qualche schiaffo. In un attimo arrivano le volanti del 113; ma appena si sentono le sirene i tossici fuggono. Agli agenti non resta che prendere nota del[redacted] descrizione dell'aggressore e invitare tutti alla calma. «Passeremo più spesso» promettono i poliziotti che ascoltano attentamente le proteste della gente. Parole di rabbia per quanto è accaduto poco prima: «Siamo ormai esaperati. I tossici, qui, la fanno da padroni. E se proviamo a prote[redacted] quelli reagiscono anche in malo modo». Ma, su tutto, prevale la preoccupazione per cosa sarebbe potuto accadere: «Se i ragazzini non scappavano qualcuno di loro poteva farsi male davvero».

[redacted]

[redacted]

Polizia, carabinieri, finanza e vigili rafforzano i servizi di controllo in città

Più pattuglie [redacted] giro per la città. Il numero delle volanti della Questura e delle gazzelle dei carabineri è decisamente aumentato nell'ultima settimana. Si nota passeggiando per le vie della città, e si vede ancora di più nei consuntivi nell'attività operativa. L'altra notte, ad esempio, la polizia è intervenuta a San Salvario per due risse. In entrambi i casi sono giunti in forze le volanti [redacted] gli agenti del reparto mobile. Il primo litigio [redacted] scoppiato verso le 21 in via Berthollet; gli agenti hanno arrestato due senegalesi. Un'ora più tardi, in via san Pio V, per una rissa tra extracomunitari sono state arrestate quattro p[redacted]e. Si erano fronteggiate a colpi di bottiglia: le forze dell'ordine sono intervenute in pochi minuti, hanno sedato gli animi e ammanettato due algerini [redacted] due marocchini. In mattinata si fanno i conti del lavoro svolto durante la notte: [redacted] bilancio [redacted] consistente.

Dieci persone sono state arrestate; sedici indagate. A queste bisogna aggiungere gli arresti [redacted] i fermi operati dai carabinieri (una decina) e quelli dei vigili urbani del nucleo di polizia giudiziaria, da tempo impegnati in attività di controllo nelle cosidette «aree a rischio» della città. I vigili agiscono quasi esclusivamente in borghese e sempre più spesso nella zona di San Salvario. Negli ultimi tre giorni hanno arrestato cinque spacciatori. Gli ultimi due ieri pomeriggio in via Belfiore. Il primo, un senegalese di 26 anni, ha cercato di vendere una dose di eroina ad una pattuglia in borghese. Il secondo, un cittadino del Gabon, è stato fermato mentre spacciava ad un automobilista italiano. A questi c'è da aggiungere anche [redacted] lavoro svolto dai baschi verdi della Guardia di finanza che, dall'inizio dell'estate, [redacted] sere alterne, effettuano servizio nelle zone «più calde».

[redacted]

Merenda nella vigna cucinando tutto a casa

UNA merenda nella vigna, [redacted] quello [redacted] voleva fare a maggio (e forse ha fatto) Margherita Berrino di Bra. E scriveva: «Il guaio è che nella vigna [redacted] hò acqua potabile [redacted] l'occorrente per cucinare. Saper spendere mi consiglia qualcosa di semplice [redacted] originale [redacted] preparare in precedenza a casa?».

Siamo arrivati fuori tempo [redacted] ne scusiamo. Ma una merenda nella vigna [redacted] sempre possibile [redacted] Bianca delle conserve ha qualche bella novità.

Torta di zucchine. Spuntare e lavare un chilo e mezzo di zucchine, tagliare [redacted] piccoli spicchi. Scaldare poco olio [redacted] una padella antiaderente [redacted] rosmarino, timo, maggiorana, ciuffo di menta e spicchio d'aglio a piacere. Cuocere gli zucchini a calore piuttosto vivace in modo che non risultino molli, salare e pepare. Tenere a bagno in acqua una manciatina di funghi porcini secchi; affettare a velo una piccola cipolla rossa e farla appassire in olio con gambo di sedano affettato e un mazzetto di erbe profumate, unire [redacted] funghi strizzati [redacted] tagliuzzati [redacted] completare la cottura a fuoco basso con sale e pepe. Se necessario aggiungere qualche cucchiaio di brodo. Tagliuzzare 150 g di prosciutto cotto, frullare con il composto di funghi, 3-4 cucchiai di parmigiano grattugiato, [redacted] tazza di besciamella densa, sale e pepe. Mettere gli zucchini in una tortiera antiaderente, [redacted] composto livellando, cuocere in forno caldo a 170° per 15 minuti, facendo grillare la superficie per altri 4-5 minuti. E' squisita anche fredda.

Cosce [redacted] pollo ripiene. Togliere l'osso [redacted] sciupare le cosce. Tritare 20 g di pistacchi con un cucchiaio di erbe aromatiche e 150 g di salsiccetta, pizzico di spezie, sale, pepe [redacted] un bicchierino di cognac. Riempire le [redacted] con l'impasto [redacted] avvolgerle in una o 2 fette di pancetta, legando con filo da cucina. Sbucciare due scalogni, pulire una carota e affettare tutto sottile. Rosolare le [redacted] in poco burro o olio, salare; unire [redacted] trito di verdure, spruzzare con un bicchierino di cognac, infiammare (attenzione!) [redacted] lasciare spegnere. Unire un ottavo di litro di vino bianco secco, coprire [redacted] portare a lenta cotura, aggiungere un po' di brodo caldo [redacted] far consumare. Le [redacted] dovranno risultare dorate. Si [redacted] fredde.

Terrina di coniglio. Tagliare a bocconcini e [redacted] listerelle 600 g [redacted] carne di coniglio disossata e lavata; disporre i pezzi in una terrina con un rametto di timo, un ciuffo di salvia, due foglie di alloro, più [redacted] scalogno, [redacted] carota e un gambo di sedano affettati, sale, pepe, 4 bacche [redacted] ginepro. Innaffiare con un quarto di litro di vino bianco secco e un bicchierino di brandy. Coprire [redacted] in frigo per 12 ore. Scolare la carne, tritare i bocconcini di coniglio. Foderare una terrina ovale con 200 g di pancetta magra affettata sottile, stendere a strati alterni filetti di coniglio, frammenti [redacted] salvia, briciole di salsiccia (in tutto 200 g), coniglio tritato, due cucchiai di pistacchi, qualche striscia di pancetta. Terminare con fette di pancetta. Sigillare con carta stagnola, nel [redacted] formare un buco [redacted] un ferro da calza; cuocere in forno caldo a 180° a bagnomaria per circa due ore. (Chi possiede la terrina con coperchio forato, elimina la [redacted] stagnola). Lasciare raffreddare e tenere in frigo 12 ore prima di gustare.

Rotolo [redacted] pane alle erbe. E' una delle tante ricette dell'ultimo libro di Bianca Zumaglini «Buone ricette [redacted] erbe [redacted] fiori»: «Mescolare [redacted] g di lievito di birra e un po' di farina in un quarto di latte tiepido; impastare, formare una palla, lasciar lievitare per 30 minuti, coperta da un telo [redacted] luogo tiepido. Incorporare la rimanente farina (in tutto 500 g), un bicchierino di yogurt naturale, sale e poco olio d'oliva. Impastare bene, lasciar di nuovo lievitare sino a che il volume sarà raddoppiato. Infarinare la spianatoia, stendere la pasta ricavando una sfoglia non troppo sottile. Distribuire sulla superficie un trito [redacted] erbe profumate (menta, melissa, erba di San Pietro, rametto [redacted] cerfoglio o altro a piacere) e qualche mandorla finemente tritata. Arrotolare la sfoglia [redacted] lame [redacted] pennellare con tuorlo d'uovo. Appoggiare [redacted] una lastra unta di burro o su carta [redacted] forno, cuocere [redacted] forno caldo a 190° per circa 40 minuti; sfornare, raffreddare, tagliare il rotolo a fette di due centimetri di spessore e servire come aperitivo.

[redacted]

IN BREVE [redacted]

La [redacted] l'Ospedale Maggiore

NOVARA. La base dell'elisoccorso [redacted] andrà dall'Ospedale Maggiore. Troverà ospitalità in via Generali, vicino alla caserma dei vigili del fuoco, a tre minuti d'ambulanza dalla struttura sanitaria. Il servizio prevenzione e sicurezza dell'Asl 13 [redacted] consente infatti la presenza del serbatoio di carburante all'interno del «Maggiore». Così oggi i rifornimenti avvengono grazie ad un'autocisterna da 1000 litri che fa il pieno [redacted] velivolo del 118 ogni volta che serve.

Per il [redacted] dell'azienda, Pierbaldi Airoldi, quella di via Generali sarà comunque [redacted] base «provvisoria». Quella definitiva dovrebbe sorgere nel [redacted] ospedale cittadino per il quale sarà avviato un progetto di fattibilità. Il costo preventivato [redacted] di [redacted] miliardi di lire.

Sindaco contro [redacted] «Togliete le erbacce»

BIELLA. Il [redacted] delle erbacce che invadono le strade statali [redacted] mettono a rischio la vita degli utenti (un ciclista è morto travolto da un'auto per scartare una macchia di rovi) si allarga: anche i paesi della Serra protestano e [redacted] sindaco di Zubiena, Franco Verdoia, con un'ordinanza ha intimato all'Ente strade [redacted] provvedere ai lavori di manutenzione: «In caso contrario sarò costretto [redacted] presentare un esposto alla magistratura».

Anche direzione [redacted] se [redacted] Imperia

IMPERIA. Prima [redacted] stata trasferita la sede amministrativa dell'Usl, poi quella della Telecom, ora cambia città anche la direzione Enel (si sposta nel Savonese). Ora c'è chi si interroga sul destino [redacted] Imperia, una città che pare stia gradatamente perdendo il suo ruolo di capoluogo di provincia. Rifondazione [redacted] ha inviato [redacted] lettera al sindaco e al prefetto chiedendo il [redacted] impegno per frenare queste operazioni.

[redacted] d'aereo in [redacted] e ferrovie in [redacted]

VALSUSA. Problemi di viabilità sulle strade della Bassa Valsusa [redacted] partire dalle 9 e fino alle 17 [redacted] oggi quando gli artificieri avranno disinnescato una bomba di [redacted] rinvenuta a Rivoli. Chi arriva da Torino e percorre l'Autofrejus dovrà uscire allo svincolo di Collegno-Pianezza (è consigliato anche per chi arriva dalla tangenziale Sud di Torino), per imboccare la statale [redacted]. Gli automobilisti che raggiungeranno Rivoli da corso Susa potranno imboccare via Alpignano in direzione della statale 24 o corso De Gasperi. Meno disagi per chi scende dalla Valle di Susa. Dalla statale 25 i [redacted] verranno dirottati sulla parallela da corso D'Oria, mentre sulla A 32 l'uscita obbligatoria è allo svincolo di Almese. I passeggeri della linea ferroviaria Torino-Modane scenderanno dai vagoni per salire sugli autobus navetta nel tratto tra Avigliana [redacted] Alpignano.

[redacted] Finanza contro extracomunitari

CUNEO. Un «blitz» del Nucleo mobile della Compagnia della Guardia di Finanza del capoluogo ha portato all'espulsione [redacted] undici extracomunitari clandestini - tutti albanesi - e alla denuncia di una donna di Fossano, M. P., accusata [redacted] favorito la permanenza illegale dando loro lavoro. Gli albanesi [redacted] stati trovati in una cascina isolata [redacted] fatiscente a Madonna dell'Olmo, alle porte di Cuneo.

Prezzi delle [redacted] c'è un primo accordo

ASTI. Primo accordo in Piemonte sui prezzi delle [redacted] tra industriali [redacted] cantine cooperative produttrici in vista della vendemmia: il Brachetto d'Acqui sarà pagato 400 mila lire al quintale, [redacted] per il «Piemonte Brachetto doc». E'una quotazione, concordata nell'ambito del Consorzio di tutela, che tiene il livello raggiunto negli anni [redacted]i. Ora si attende l'accordo per il moscato, materia prima dell'Asti spumante.

Casinò, per la gestione adesso rispunta la [redacted]

SAINT-VINCENT. Dopo il «no» della Regione alla proposta di gestione del Casinò fatta dalla «Finoper» dei fratelli Lefebvre, si ricandida la «Valmon», società che non aveva partecipato all'appalto cominciato nel 1991. L'azienda presieduta da Umberto Lillaz, valdostano emigrato in Venezuela a fare il banchiere, ha inviato la domanda all'amministrazione regiona[redacted]: «Abbiamo i requisiti per poter gestire il Casinò». La [redacted] da gioco valdostana è gestita dal 1994 d[redacted] un commissario, proprio per i problemi nati dall'appalto, che hanno avuto una lunga coda giudiziaria, non ancora conclusa. Anche Valmon, nel maggio dello scorso anno, aveva fatto ricorso al Tribunale amministrativo regionale quando la Regione cominciò la trattativa con Finoper escludendola. Ricorso non ancora discusso.

Alessandria [redacted] la nuova tangenziale

ALESSANDRIA. L'Anas ha dato l'ok definitivo alla nuova tangenziale cittadina che, collegandosi con quella già esistente verso Acqui, porterà dalla statale per Tortona fin quasi al casello Al-Ovest dell'A21, a San Michele. Il progetto è stato trasmesso [redacted] Roma che bandirà l'appalto [redacted] livello europeo: costo dell'opera, 100 miliardi. Tra l'altro la massicciata servirà anche da argine contro le piene del Tanaro.

Nosocomio in [redacted] trovata la sede

BORGOSESIA. L'assessore regionale alla Sanità D'Ambrosio sostiene che è stata individuata l'area per la costruzione di un nuovo [redacted] unico ospedale in Valsesia. La zona si troverebbe a Serravalle, giusto [redacted] metà tra Borgosesia e Gattinara dove sono in funzione gli attuali due presidi. Ma il sindaco di Borgosesia Corrado Rotti replica seccamente: «Dopo tante promes[redacted] qui da noi nessuno crede più alle parole dell'assessore».

[redacted] per [redacted] e cultura [redacted] Liguria

GENOVA. Ventotto miliardi per il turismo e la cultura ligure: 22 sono erogati dalla giunta regionale [redacted] finanziamenti Ue. Otto i progetti approvati, su 15 presentati. La scelta è [redacted] fatta in base ad una graduatoria stilata dai vari dipartimenti [redacted] metà delle proposte non hanno raggiunto il quorum dei 31 punti (su [redacted] massimo di 60) necessari per rientrare a contributo. Tra i progetti respinti c'è quello della Fiera di Genova che [redacted] va chiesto 50 miliardi per la ristrutturazione della sede di piazzale Kennedy. Tra i progetti approvati il recupero del complesso conventuale di Santa Caterina [redacted] Finale Ligure (chiostro, giardino [redacted] piazzale: 4,6 mld); la ristrutturazione di palazzo Negrotto Cambiaso a Sestri Levante (2,8 mld); il recupero ed estensione del parco [redacted] Villa Rocca a Chiavari (3,7 mld).

[redacted]

ABBONARSI CONVIENE
(scegliete il tipo di abbonamento su misura per voi)
- 1.000 lire/copia con l'abbonamento postale
- 1.200 lire/copia con il giornale a casa entro le 7,30 (valido solo a Torino città)

ABBONARSI E' FACILE: BASTA TELEFONARE
al numero
011 6568334/335
comunicando: cognome, nome, indirizzo, telefono, codice postale: vi verranno fornite tutte le informazioni necessarie, e potrete scegliere la forma di pagamento su misura per voi.
Riceverete la prima copia de La Stampa nel giro di 48 ore. Non inviate denaro: vi verrà detto come e dove pagare.
L'ufficio abbonamenti è a vostra disposizione al numero 011 6568334/335 - fax 011 5627958
Orario: Lun. - Ven. 9-12,30; 15-18
Informazioni su Internet www.lastampa.it/abbonamenti

STELLA CORTESIA
LA STAMPA

[redacted] di Torino [redacted] alla qualità del servizio [redacted] tutte le mattine alla [redacted] della camera una [redacted] LA STAMPA

**** Villa Sassi
Strada al Traforo di Pino, 47
Tel. 011/8980556
Ristorante, camere climatizzate, TV, telefono, frigo, bar, terrazza, parco privato, parcheggio.
In un parco secolare di 22.000 mq a 4 km dal centro della città.

*** Hotel Giotto
Via Giotto, 27 - Tel. 011/6637172
Camere climatizzate, bar, TV, telefono, frigo, servizio fax, docce e vasche idromassaggio, parcheggio. *Vicino a Lingotto Fiere, all'Ospedale Molinette, a Torino Esposizioni, all'Università e al Parco del Valentino.*

*** Hotel D'Azeglio
Via Menabrea, [redacted] - Tel.011/6670574
Camere climatizzate, bar, TV, telefono, frigo, servizio fax, vasche idromassaggio, camere con angolo cottura. *Vicino a Torino Esposizioni, all'Ospedale Molinette, a Lingotto Fiere [redacted] al Parco del Valentino.*

*** Hotel Amadeus [redacted] Teatro
Via Principe Amedeo, 41 bis
Tel. 011/8174951
Camere climatizzate, bar, TV, telefono, frigo, servizio fax, docce e vasche idromassaggio, garage convenzionato.
Nella Torino classica, vicino al Centro Produzione RAI, al Museo Egizio, ai teatri e a piazza Castello.

TO 4

LIDL ... da giovedì 30 Luglio

Ciliegie con nocciolo * 425 ml. L. 5.388 / l. **2.290**

Succo di carote * 330 ml. L. 3.000 / l. **990**

Deodorante liquido casa * 375 ml. L. 7.973 / l. **2.990**

Bilancia elettronica da cucina * divisione 5 gr., con scodella, portata max 5 Kg., funziona a batteria (non inclusa) **39.900**

Protezione per mobili da giardino * **8.990** suggerimento di presentazione

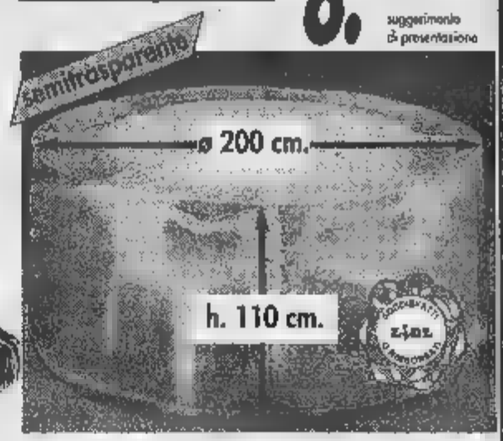

Set valige rigide 2 pz. * **99.900** in similpelle, due misure

Ombrellone * 180 cm., con stopper e punta 100% cotone **14.900**

Piedistallo per ombrellone * materiale: plastica, colore bianco, ø 16/30 cm. **4.990**

Borsa attrezzi per bicicletta * con corredo per riparare le forature - vite, lampadina e cavo di sostituzione, amesi **9.990**

Seggiola di plastica per bambini * **1.990**

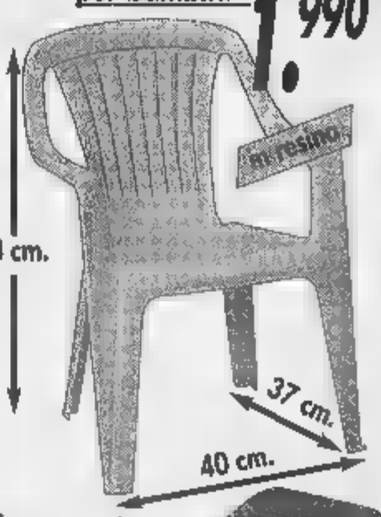

Graticola * **2.990** in acciaio cromato con isolanti, lunghezza 63,5 cm.

Cuscino per sedia * 100% cotone **9.990** in due misure: a strisce e a fiori

Annaffiatoio grande * **2.990**

Tenda da campeggio * esterno in poliammide, interno in cotone, misure: 220x210x135 cm., colori: petrolio e bordeaux, peso ca. 7 Kg. **99.900** suggerimento di presentazione

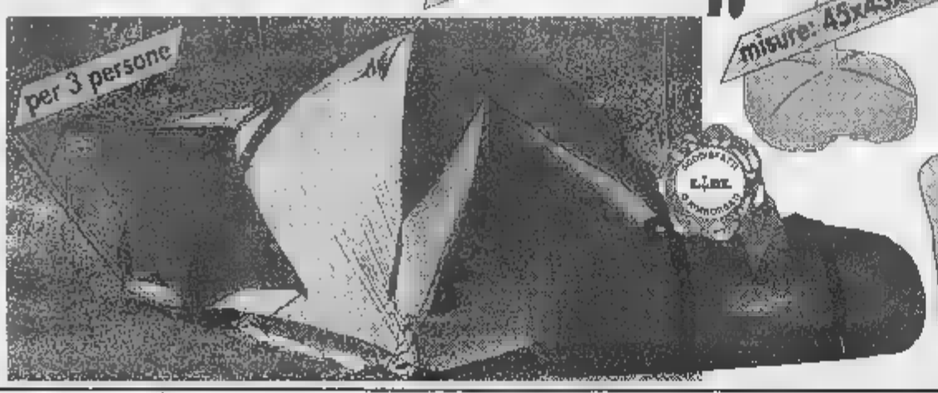

Scolapasate * colori: blu, grigio e rosso **4.990**

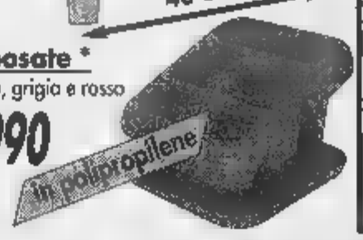

OFFERTA PREZZO ASSAGGIO

RIDUZIONI-PREZZO VALIDE DA GIOVEDÌ 30/07/98 A MERCOLEDÌ 12/08/98

Caffè in grani 1 Kg.	~~9.790~~	8.190
Uva sultanina 250 g. 60 / Kg.	~~890~~	790
[illegible] L. 9.707 / Kg.	~~2.990~~	1.990
Biscotti Bellona con ripieno al limone o nocciola 250 gr. L. 5.960 / Kg.	~~1.990~~	1.490
Arachidi salate 200 gr. L. 4.950 / Kg.	~~1.100~~	990
Cioccolato fondente/ al latte con nocciole intere 200 gr. L. 6.450 / Kg.	~~1.790~~	1.290
Schiu[illegible] 250 ml. L. 7.960 / l.	~~2.290~~	1.990
Bocconcini per gatto gusto manzo / tonno 830 gr. L. 1.795 / Kg.	~~1.690~~	1.490

SPECIALE PALLONI

Pallone pallavolo * al pezzo **4.990** peso e misure ufficiali

Pallone da calcio * in PVC, idrorepellente

Pallone da basket USA/UNI * in nylon, peso e misure ufficiali

* PRODOTTO DISPONIBILE NEI PUNTI VENDITA CON REGOLARE AUTORIZZAZIONE DAL 30/07/98 AL 5/08/98 SALVO ESAURIMENTO SCORTE - PREZZI VALIDI SALVO ERRORI ED OMISSIONI. TUTTE LE IMMAGINI HANNO VALORE PUBBLICITARIO ILLUSTRATIVO

LIDL Melegnano. Per [illegible] il nostro punto vendita più vicino telefonate al [illegible] 02/98231680

La Stampa e Nice-Matin insieme in Costa Azzurra.

Il flirt più interessante dell'estate.

BCS DMB88

Insieme a 12F.

Anche quest'estate La Stampa e Nice-Matin fanno coppia fissa e ritornano insieme in edicola per il piacere degli italiani in vacanza nelle Alpes Maritimes e nel Var, e dei francesi che amano l'Italia. Il prezzo? Un'altra notizia interessante: 12F dal lunedì al venerdì; 14F il sabato con il Magazine TV o 17F per avere anche Specchio. E la domenica, con soli 13.80F, è compreso anche Femina, il nuovo supplemento femminile di Nice-Matin.

E
DI SCIENZE NATURALI
ST. PIERRE
Tel. 0165 80

LA STAMPA

VALLE D'AOSTA

LO SAPEVATE CHE
ESISTONO ANCHE
LE CICOGNE DALLE PENNE NERE?
VENITE A VEDERNE UNA
Aperto tutti i giorni
ORARIO VISITA 9-19 continuato

Riflettori puntati Châtillon e Aosta. Attesi migliaia di spettatori

Il giorno del grande calcio

Scende in campo la Juve, poi Inter-Parma

AOSTA. Gli occhi dell'Italia calcistica oggi sono tutti puntati sulla Valle d'Aosta. A Saint-Vincent, alle 18, Juventus affronta il Valle d'Aosta. Due e mezza più tardi, allo stadio Puchoz del capoluogo regionale, Inter-Parma si ritroveranno fronte per la prima amichevole estiva tra squadre di serie A. In entrambi gli stadi è previsto il tutto esaurito, tifosi in arrivo anche da fuori Valle. Al Puchoz è stata addirittura aggiunta una tribuna supplementare da 1800 posti a sedere, che porterà la capienza dello stadio vicina alle mila persone.

A Châtillon sono attesi circa mila spettatori per l'amichevole odierna tra la Juventus il Valle d'Aosta. La richiesta di biglietti stata intensissima, grande curiosità per la prima uscita stagionale della squadra di Marcello Lippi. I cancelli dello stadio aperti alle 15,30. La partita comincerà alle 18, con diretta televisiva su Italia 1, e sarà preceduta dalla sfida tra gli juniores blucerchiati e la Primavera bianconera. Restano pochi tagliandi a disposizione, vendita dalle 9 al «Perucca» al campo di Châtillon: 35 mila lire per le tribune 10 mila lire per il prato.

La Juventus allena questa mattina in palestra a Châtillon. Dopo pranzo alla Scuola alberghiera un breve riposo, i giocatori si trasferiranno Saint-Vincent. Nella sfida con il Valle d'Aosta mancheranno gli azzurri Del Piero, Di Livio, Inzaghi, Pessotto (attesi per questa nel ritiro), l'olandese Davids e i campioni del mondo Deschamps e Zidane. Non ci saranno neppure Ferrara, Peruzzi (il difensore e il portiere svolgendo preparazione specifica per recuperare la miglior condizione fisica) e Amoruso (infortunato). Qualche dubbio anche sulla presenza di Montero. Ad assistere all'incontro dovrebbe esserci il vice presidente Roberto Bettega. Domenica replica della partita, sempre alle 18 al «Perucca».

Questa sera, invece, riflettori puntati sul «Puchoz» dove, alle 20,30, Inter e Parma si contenderanno il Trofeo Valle d'Aosta. In caso di parità dopo i 90 minuti supplementari, ci saranno i calci di rigore.

Una formula che ieri, in conferenza stampa, ha dato l'occasione al vice presidente dell'Inter Gian Maria Visconti di Modrone di tornare con stizza alle polemiche dell'ultimo scudetto: «Trofeo ai rigori? Credevo lo assegnassero di diritto alla Juventus».

Ai nerazzurri stasera mancherà mezza squadra: oltre ai li, assenti Recoba, Ze Elias, Silvestri, Zanetti, Sousa. Al Parma mancheranno invece soltanto gli ultimi arrivati.

[r. s.]

SERVIZI A PAG. 39 E 41

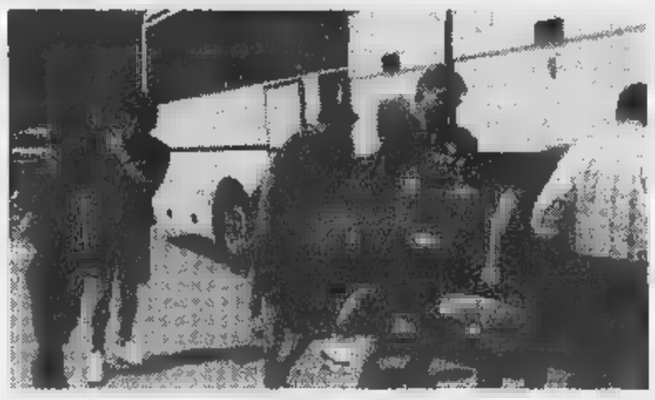

I giocatori del Parma al loro arrivo nel ritiro di La Salle. Oggi affrontano l'Inter

«Baggiomania»

Folla di fans applausi per l'ex codino nazionale

Roberto Baggio firma gli autografi dei tifosi a Sarre

SARRE. A Sarre è scoppiata la «Baggiomania». L'arrivo del fuoriclasse italiano ha chiamato al campo d'allenamento e all'Hôtel Etoile du Nord una folla di tifosi ansiosi trappare autografo o una foto. E l'ex codino nazionale, ha accontentato un po' tutti, molto disponibile verso i suoi nuovi fans, sempre gentile, quasi remissivo. Al campo, al suo ingresso, un boato, un unico, grande applauso per questo campione che riesce a suscitare emozioni qualunque sia la maglia che indossa. Il mondiale è alle spalle e da martedì è a disposizione del mister Simoni del professor Claudio Bordon, che per lui ha già pronta una tabella di «marcia» in grado di portarlo in forma discreta all'appuntamento che Baggio definisce «il mio vero traguardo della stagione». Lui che la Coppa dei Campioni non l'ha mai tenuta in mano.

Il arrivo in Valle non una novità. «Sono già stato qui - dice Baggio - in più occasioni. Una volta per il Trofeo Baretti e in forma privata Courmayeur. Conosco le zone, sono molto belle anche se rimarrò poco so già che mi troverò bene». La stagione della «nuova» incoronazione riparte da Sarre dunque, dopo quella rigeneratrice Bologna. «Le fatiche del mondiale sono alle spalle - prosegue - così come le vacanze. Ora bisogna ricarile pile e iniziare una stagio- importante».

Nei primi due giorni preparazione è stato seguito da centinaia di tifosi, accorsi quasi solo per lui. Sono presenti anche gli «avversari». Per Baggio si può fare strappo alla propria fede calcistica. «Sapere che tanti tifosi hanno raggiunto il ritiro di Sarre mi riempie di gioia - conclude -. Cercherò di ricambiare con i fatti tanto affetto». [p. l.]

IN PIANO

Aosta

Maturità, record di 60 al linguistico

Ultimi risultati degli esami di maturità. Pioggia di 60 al liceo linguistico e socio-pedagogico Aosta. Un solo studente ha raggiunto invece la massima votazione ai geometri. PAG. 34

Aosta

Regione, scontro sull'inceneritore

L'ipotesi dell'inceneritore con il possibile accordo Valle d'Aosta-Piemonte piace alla minoranza regionale. Ieri in Consiglio l'opposizione per protesta ha poi designato i suoi consiglieri nella Nicco per le riforme istituzionali. PAG. 35

Villeneuve

La Chenevier vince l'argento

Giunia Chenevier ha vinto la medaglia d'argento ai campionati italiani allievi di triathlon. così confermato la grande prestazione della Coppa Italia. Buone prove degli altri giovani atleti valdostani che hanno partecipato alla gara di Maranello. PAG. 41

Al bivio di Brusson

Grave ragazzo nello scontro con la scuolabus

BRUSSON. Scontro frontale, tra uno scooter e un'auto, ieri mattina Brusson. Un ragazzi- è ricoverato in gravi condizioni all'ospedale di Aosta. Lo hanno i medici del «118» con l'elicottero della Protezione civile. Mattia Surroz, 16 anni, abitante in frazione Vollon di Brusson, ha riportato trauma cranico una lesione alla gamba destra.

Le dell'incidente tutte da chiarire. ne stanno occupando i carabinieri di Brusson, alle prese con due dichiarazioni che ricostruiscono dinamiche opposte dello scontro.

L'incidente è accaduto al bivio tra la strada regionale della valle d'Ayas la strada che sale verso il colle di Joux. Il ragazzi- che viaggiava sullo scooter, nell'urto con l'auto è stato sbalzato sull'asfalto. Ora è all'ospedale di Aosta. La Protezione civile poi intervenuta di nuovo alle 13,30, in un vallone della val Ferret dove un escursionista stato colpito da un malore a metri di quota. [s. ser.]

La società di Umberto Lillaz ha inviato nuova istanza alla Regione

Valmon si ricandida al Casinò

«Abbiamo i requisiti richiesti per la gestione»

AOSTA. La Valmon, società di Umberto Lillaz, imprenditore valdostano che ha fatto fortuna in Venezuela che in quel Pae- è anche stato nominato «uomo dell'anno», torna alla carica per ottenere la gestione della casa da gioco di Saint-Vincent. Prendendo spunto dalla dichiarata «conclusione infruttuosa» delle trattative aperte dalla Regione (proprietaria della licen- per l'esercizio del gioco d'azzardo a Saint-Vincent) con la società romana Finoper, la Val- ha presentato «formale istanza affinchè l'amministrazione regionale e segnatamente il Consiglio regionale valutino, con la tempestività del caso, la propria candidatura all'affidamento della casa da gioco di Saint-Vincent, in base ai requisiti richiesti agli altri candidati in forza della deliberazione del Consiglio del luglio 1993».

Si arricchisce quindi di nuovo capitolo la complessa vicenda dell'affidamento in gestione del Casinò, ora gestito da un commissario con legge regionale del giugno del 1994. La

Umberto Lillaz, presidente Valmon

Valmon spa avuto il pri- approccio la questione Casinò settembre del 1992. In quella data la società, costituita un capitale sociale di milioni (aumentato adesso a 10 miliardi), aveva deciso di «proporre un'adeguata, vantaggiosa e definitiva risoluzione al delicato problema che è il rinnovo della concessione per la gestione della casa da gioco di Saint-Vincent». Nel febbraio dell'anno successivo, in relazione ad una serie di decisioni giudiziarie che a dire della Valmon avrebbero comportato «una vera propria riapertura del procedimento» aveva formalizzato la richiesta. La Regione, secondo Valmon «avrebbe dovuto rispondere ammettendo alla nuova gara tutti i soggetti interessati in possesdei prescritti requisiti, tra cui Valmon».

Al contrario, aggiunge Val- «la giunta è limitata prendere in considerazione le iniziali partecipanti». Quando poi, nel maggio dello scorso anno, il Consiglio regionale ha deciso di avviare una trattativa privata solo con Finoper, Valmon ha proposto ricorso al Tar tuttora in attesa di definizione. La società di Umberto Lillaz, adesso, ribadisce «di possedere tutti i requisiti richiesti» e chiede all'amministrazione regionale, che per bocca del presidente dell'esecutivo continua ad affermare «di voler tornare alla gestione privata della «da gioco» prendere considerazione «la propria candidatura valutarla secondo i medesimi criteri seguiti nella selezione».

Valmon, dice l'istanza «ha un legittimo interesse giuridicamente protetto ad essere presa in considerazione», e, aggiunge «non sarebbe pertanto rispondente al pubblico interesse esaurire il procedimento di affidamento in gestione del Casinò prima avere valutato tutti i candidati che hanno fatto richiesta offrendo prova del possesso dei requisiti e in particolare Valmon». [a. c.]

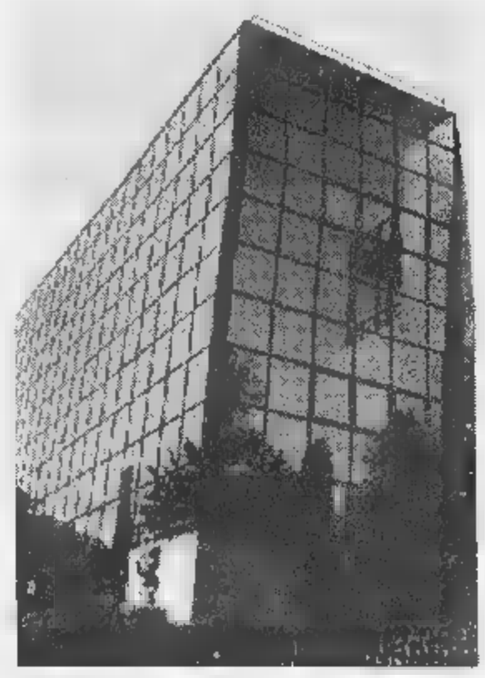

La facciata del Casinò di St-Vincent
La casa da gioco è gestita da da un commissario

Una valle... ...da mangiare

RISTORANTE
da Nando
finalmente
dal 14 luglio al 13
orario continuato
si mangia dalle ore 12 alle 22
con i nostri menù per tutte le ore
e tutte le "tasche"
Il Ristorante da Nando vi aspetta in
Via De Tillier, 41 - Pass. Folliez, 4 - AOSTA
Tel. 0165.444.55

TABERNA
Le Pèlerin Gourmand
Aperto mezzogiorno e sera
(chiuso domenica)
Via De Tillier, 13 - AOSTA
Tel. 0165.231.850

PIZZERIA
TRATTORIA
(Ampio Dehors)
Tel. 0165.250.300
AVALON
Le nostre pizze sono realizzate
con farina soia derivante da impasti
di farina di frumento di prima qualità
al 90% e con farina e
semolino di soia tostati al 10%
da Aosta bivio Pila
direzione Jovençan
da Aymavilles (uscita autostrada)
al municipio di Aymavilles
direzione Jovençan
Fraz. Chandiou, 2 - Jovençan (AO)
Chiuso il lunedì

Centro Sportivo
Montfleuri
Spaghetteria - Pizzeria
"Con i stupendi colori del locale,
regalatevi qualche attimo
di tranquillità."
Via Piccolo S. Bernardo, 73 - Tel. 0165.551.089
Dehors - Ampio parcheggio
(chiuso il martedì) e la 1° quindicina di agosto

Hotel Ristorante
al Caminetto
★★
Via Giuseppe Bréan, 33
Aosta - Tel. 0165.555.313
Fax 0165.552.659
Gestione familiare
Cucina particolarmente curata,
nelle specialità locali,
nazionali ed internazionali.
(chiuso la domenica
aperto solo su richiesta per gruppi)

Il Consiglio ha approvato una variazione di bilancio: le maggiori entrate per i parcheggi

Comune, 700 milioni in più

Bagarre all'interno della minoranza

AOSTA. Primo giorno dei lavori del Consiglio comunale molto movimentato. Subito scontro nell'opposizione per la designazione «a nome della minoranza» di Alberto Zucchi, consigliere di Forza Italia, del collega Marino Guglielminotti Bianquale commissario all'interno della prima commissione consiliare, in sostituzione di Massimo Lattanzi, eletto in Regione. «Contesto la dichiara- - ha detto Maurizio Pucci, Rifondazione - considerato che il nostro gruppo non è mai stato ascoltato nel merito; un atteggiamento antidemocratico e lo stesso Guglielminotti è inserito in altre tre commissioni».

Dopo la nomina dei sostituti nelle quattro commissioni, il Consiglio ha affrontato il tema della variazione bilancio previsione per il 1998 e del bilancio pluriennale 1998/2000. Articolata l'esposizione dell'assessore alle Finanze, Giorgio Lorenzini, che ha spiegato la variazione di bilancio: 700 milioni in più derivanti dalle tasse di concessione dei parcheggi, 750 milioni che vengono spostati da «Aosta capitale» per lavori nel settore viabilità e miliardi e 400 milioni di mutuo per la nuova strada all'interno dell'area Cogne.

Critici sia Alberto Zucchi Maurizio Pucci. Sottolineata l'assenza dei revisori conti che, nonostante abbiano espresso parere favorevole al bilancio, hanno fatto considerazioni sulla superficialità nella stesura della variazione di bilancio. Pucci: «Ho già fatto in precedenza questa superficialità ho avuto conforto della Coreco».

Sono «molto lontani geograficamente» i revisori dei conti e gli uffici secondo il consigliere Giuseppe Verduci: «E' impensabile questa di collaborazione. I revisori dei conti avrebbero dovuto presenti per dovere morale nei confronti del Consiglio». «Stiamo per votare una delibera incomprensibile», ha puntualizzato Piera Perona, Autonomisti. Approvato anche il punto relativo ai contributi erogati dal Comune Consorzio depurazione fognature, con 18 consensi e un «no». «Sarebbe possibile ricercare soluzioni per ridurre le spese?», ha chiesto Giuseppe Verduci. «Otto miliardi senza un piano di pagamento: inaccettabile», ha affermato Pucci, aggiungendo: «La legge sulle acque viene rispettata?». «Il Consorzio sta svolgendo un servizio di qualità - ha risposto l'assessore alle Opere pubbliche, Guido Grimod -; invito i consiglieri ad sopralluogo nella sede del Consorzio per verificare la professionalità con cui si lavora». E oggi si parlerà del contratto servizio per i parcheggi a pagamento. [s. l.]

Da sinistra, l'assessore alle Opere pubbliche, Guido Grimod, e il consigliere di Forza Italia, Alberto Zucchi. Sopra, veduta panoramica di Aosta. A sinistra il parcheggio pluripiano di piazza Caduti nei Lager nazisti, una delle per gestione Il Consiglio comunale esaminerà oggi il contratto di servizio

DETTI FATTI

Aggettivi

Memoria durezza

Consiglio comunale. Ieri pomeriggio. Si discute di una nomina p sostituire un consigliere di minoranza in commissione. Alberto Zucchi lo propone della mino- Maurizio Pucci si arrabbia: «Minoranza? Io non ne sapevo nulla. E' accaduta una analoga tre anni fa, l'avevo proposto io e non è passato. la memoria lunga e la testa dura». Il sindaco: «Peccato che tu abbia lungo duro solo quelle». Pucci: «Vuol dire che verrò a farmi visitare».

Il consigliere regionale Enrico Tibaldi

gone

L'assessore anguilla

Come prima. Enrico Tibaldi, mentre si discute di ospedale e inceneritore, «L'assessore Vicquéry per il bar dell'ospedale dà la colpa a Bragonzi, per l'inceneritore al ministro Ronchi. E' abile a evitare gli ostacoli. Anzi, si merita senza alcun dubbio il premio "anguilla"».

Misure

Commissione di troppo

Consiglio regionale. Ieri. Si parla della commissione speciale per la riforma dello Statuto di autonomia. Dario Frassy, contrario, dice: «E la prima, presieduta da Piccolo, che farà? Piccolo presidente una piccola commissione».

In controtendenza rispetto alla maggior parte dei centri urbani

La città «salva» dall'ozono

L'inquinamento sotto la soglia minima

AOSTA. Ozono «killer»? Il capoluogo regionale è in controtendenza rispetto alla maggior parte delle grandi città italiane. Questo gas «risparmiando» Aosta nonostante caldo torrido, soprattutto luglio, ne favorisca la formazione. E' un inquinante secondario, cioè non è direttamente da una fonte come, invece, sono i gas di scarico delle macchine e si forma in una atmosfera inquinata a seguito di reazioni complesse, in presenza di agenti inquinanti (ossidi di azoto e idrocarburi) sotto l'effetto della radiazione solare. E', in ogni caso, un inquinante tipico delle stagioni soleggiate.

«Lo studio dell'inquinamento fotochimico - spiega Manuela Zublena, responsabile del Servizio aria e rumori e vibrazioni dell'Arpa, l'Agenzia regionale per la protezione dell'ambiente - risulta molto complesso in quanto non è lineare la dipendenza tra le concentrazioni degli inquinanti secondari, come l'ozono, appunto, e le emissioni delle sostanze responsabili della loro formazione». Ad Aosta non si rileva un tasso di inquinamento ambientale così elevato da favorire un'alta produzione questo gas. Molto rassicuranti i risultati del monitoraggio che, a giugno e luglio, è stato continuo.

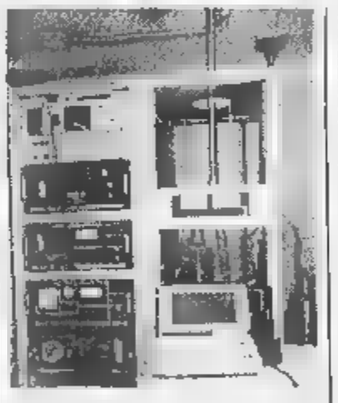

Una centralina di rilevamento dell'aria

«Non è mai stato superato il livello di attenzione, cioè la soglia minima, stabilito dalla legge che è di 180 microgrammi al metro cubo e, quindi, - sottolinea Manuela Zublena - non abbiamo neppure registrato il superamento della soglia di allarme e del valore limite, rispettivamente di 360 microgrammi al metro cubo (la massima media oraria giornaliera) di 200 microgrammi metro cubo (valore mensile)».

Questo gas, che negli alti strati dell'atmosfera presiede all'importante compito di proteggere la Terra dalle radiazioni solari, viene considerato dagli studiosi «bizzarro» e anche «paradossale» per la dinamica chimica che lo contraddistingue. Lo stesso inquinamento che favorisce il suo sviluppo, ne facilita, in termini contemporanei, distruzione. «Gli ossidi di azoto, in particolare - spiega Manuela Zublena - ne ridissociano le molecole». C'è anche l'ozono in montagna, legato ad un maggior irraggiamento solare e, paradossalmente, all'aria priva di agenti inquinanti che lo possono distruggere. [s. l.]

Ultimi risultati per le scuole più affollate. Tre «lodi» ad Aosta, St-Vincent e Verrès

Alla Maturità una pioggia di 60

Il record è del liceo linguistico socio-pedagogico

AOSTA. Ancora una «pioggia» di «60» negli ultimi risultati dell'esame di maturità in Valle d'Aosta, che sarà ricordato, prima della riforma del prossimo giugno, come quello che ha dato i migliori voti dell'ultimo decennio. Le scuole con il maggior numero di candidati quelle nelle quali i tabelloni, come prevedibile, sono stati esposti per ultimi.

L'attesa, però, ha gratificato gli allievi del liceo ad indirizzo linguistico socio-pedagogico (ex Magistrali) di Aosta, dove ci sono stati ben sei «60», il massimo voto che può conseguire, nella gamma che parte da «36».

Nella sezione A hanno ottenuto il «60» Lorena Cimberio e Annie Pellissier, nella B il «60» è stato assegnato ad Arianna Donadelli e Jessica Nicco. Erano tutte allieve dell'indirizzo socio-psico-pedagogico. Nell'ambito linguistico e delle «vecchie» magistrali per le quali c'è ancora una sezione, il «60» è stato assegnato a Sarah Jaku, Nicole Denarier Alessandra Todesco. Due «60» sono stati assegnati anche a studenti dell'Istituto professionale regionale di Aosta. Il massimo voto è stato conseguito da Davide Glarey la maturità come Tecnico delle industrie elettriche ed elettroniche Paolo Chapellu per la maturità come Tecnico dell'industria del mobile e dell'arredamento. Un solo «60» invece nelle quattro sezioni dell'istituto tecnico per geometri «Brocherel» di Aosta, assegnato Mirko Garatti. Più abbondanti invece i voti di eccellenza nell'altro istituto tecnico del capoluogo regionale, il «Manzetti», che oggi conta tre sezioni, maturità nel settore Amministrativo, in quello per Programmatori e in quello «Igea», cioè nell'indirizzo della gestione economica ed aziendale. Nell'Igea hanno avuto il «60» Erica Sacchet e Veronica Pellizzari, nei programmatori il «60» andato a Paolo Jacquin, mentre per gli amministrativi il «60» è stato assegnato Matteo Bellone e Patrizia Timpano.

L'istituto tecnico per geometri Brocherel di Aosta, dove c'è stato un solo «60»

La maturità di quest'anno in Valle si è segnalata per un evento record: le «menzioni d'onore», una sorta «60 lode», che le commissioni hanno la facoltà di attribuire ai candidati più preparati, ma che molto raramente vengono assegnati.

I tre maturi lode stati Henry Diémoz del liceo scientifico Aosta, Federica Garin del liceo scientifico di Saint-Vincent Sara Fabiole Nicoletto del linguistico di Verrès.

Bruno Baschiera

AL GIORNALE

I padroni serie

Sono residente in Valle d'Aosta da oltre 30 anni e (ahimé) provo immenso piacere (sempre da 30 anni) nel frequentare la Valle di Cogne sia d'estate che d'inverno. Purtroppo ora non mi sarà più possibile passeggiare, sciare addentrarmi nelle vallate comprese nella Valle di Cogne a causa di un piccolo problema, alto circa 20 cm. nome Lulù, volpina di taglia piccola, presa circa 3 anni fa al canile di Aosta e alla quale io e la mia famiglia siamo affezionatissimi. Premesso questo mi rimangono solo alcune considerazioni. La prima è che, per quanto d'accordo, sono stufa di sentire gli spot pubblicitari estivi sulla cattiva abitudine di abbandonare i cani, ma mi chiedo può comportarsi chi me, pur amando il suo cane, trova spiagge luoghi e gestori di alberghi o ristoranti disponibili ad ospitare, pagando beninteso, l'amico fedele che diritto seguirti anche in ferie!

La seconda considerazione è che, a questo punto non potrò più frequentare alcune zone della Valle d'Aosta e, pur avendone tutti i diritti, vengo considerata cittadina di serie B. La terza ultima considerazione è che un cane di taglia piccola, tenuto adeguatamente al guinzaglio, fa sicuramente al Parco meno danni di tanti turisti non.

Vilma Merli, Aosta

al poliziotto in servizio all'ospedale

A seguito di un brutto incidente di parapendio accorsomi il 24 maggio sono stato ricoverato presso l'ospedale di Aosta. La prognosi fu di tre vertebre fratturate. Non avendo la possibilità avere qualche parente ad assistermi durante la degenza, svoltasi nella più completa immobilità, mi è stata di grande aiuto la presenza del poliziotto di servizio all'ospedale. Durante la settimana ricovero, oltre a stendere il verbale per l'incidente, si è prodigato nell'aiutarmi psicologicamente venendomi trovare, portandomi il giornale aiutandomi in quello di cui potevo bisogno. Inutile dire che non lo con e che quello che ha fatto è stato per me importantissimo. Grazie Massimo.

Andrea Bertoni, Donnas

SERVIZI UTILI

DI TURNO

Ad Aosta *(distr. 5)* oggi è di turno, con orario delle 9 alle 22,00 (a porte aperte) e dalle 22 alle 9 di domani (a porte chiuse) la farmacia Comunale 3, viale Conte Crotti. Per gli Comuni della regione le farmacie osserveranno i turni di notte secondo lo schema sottoindicato per oggi.

Distr. 1: *Morgex*, La Thuile (entro 15 minuti dalla chiamata su ricetta medica urgente)
Distr. 2-3: Villeneuve, Cogne (entro 15 minuti dalla chiamata su ricetta medica urgente)
Distr. 4: Valpelline (entro 15 minuti chiamata su ricetta medica urgente)
Distr. 5: *Aosta* (entro 15 minuti dalla chiamata su ricetta medica urgente)
Distr. 7: *Antey St. André*
Distr. 8-9: *Châtillon*
Distr. 10: *Brusson*
Distr. 11-12-13: *Donnas*
Distr. 14: *Issime*

BENZINAI DI TURNO

Domenica 2 agosto 1998
Aosta: Agip, corso Ivrea; Shell, via St-Martin de Corléans; Fina, via Carrel; Tamoil, corso Ivrea; IP, via P. S. Bernardo; Esso, viale F. Chabod; Fina, via G.S. Bernardo; **Chambave:** Shell, **Donnas:** Shell, **Montjovet:** Fina (S.S. 26), **Pont-St-Martin:** Esso, **St-Pierre:** Agip (via della Liberta), **St-Vincent:** Esso; Agip (viale Piemonte), **Verrès:** Agip (S.S. 26);. **Aymavilles:** IP, **Charvensod:** Agip, **Châtillon:** Esso, **Fénis:** Fina, **Gressan:** Pita, **Hône:** IP, **Sarre:** Esso.

STASERA AL CINEMA

GIACOSA. La maschera di ferro. Ore 20; 22,30.

DES GUIDES. Tel. 0166-949.473. RIPOSO.

SANT'ANNA. Tel. 0125-307.436 **Titanic.**

PARADISO. Tel. 0165-749.373. **In** Or.: 17; 20; 22. Lire 10.000.

Tel. 0165-841.205. **Il domani non muore mai.** Or.: 17, 21,30.

CASINO. L'arme fatale 4. Ore 20,30.

CORSO. Tel. 0041-277.221.774. **Le mariage de mon meilleur ami.**

ARENA. Tel. 0335-525.66.66. **Titanic.** Domani: **L'avvocato del diavolo.** Ore 21,30.

. 0125-48.516. **Amistad.** Ore 21,30. Lire

TV

Raitre

14; 19,35; 22,45 **Tgr della Valle d'Aosta**
18,55 **Rifugi di bassa e alta quota - Monzino**

France 2

13; 20; 23,45 **Journal**
13,50 **En attendant le Tour de France**
14,20 **Tour de France**
17,20 **Vélo club**
18,45 **Jeux comédie**
20,55 **mondes, magazine**
22,30 **L'été de la 25ème heure,** film
24 — **Le siècle des hommes,** série

Television Suisse Romande

12,30 **TJ-Flash**
12,30 **TJ Spécial Tour de France**
14,20 **Tour de France**
18,10 **FX effects spéciaux**
18 — **Longues en Suisse alémanique**
19,30 **TJ-Soir**
20,05 **Temps présent**
21,30 **Urgences**
22,15 **Urgences**

● Eventuali variazioni nei programmi sono causate dalla non tempestiva comunicazione da parte delle emittenti.

NOTIZIE DALLA VALLE

Aosta

Gattino salvato dai vigili del fuoco

I vigili del fuoco di Aosta sono intervenuti, nella notte tra martedì ieri, in via Bréan dove un micio è scivolato da un balcone finendo un terrazzo disabitato. Il gatto stato recuperato senza problemi. Altro intervento, martedì sera, a Châtillon per un incendio di sterpaglie in via Ponte Romano e ieri pomeriggio ad Aosta: in corso Ivrea si è incendiata una Y10 per la rottura del tubo della benzina.

Aosta

Comune, due giorni certificati

I lavori manutenzione sull'elaboratore centrale bloccano per due giorni gli uffici comunali. Da oggi pomeriggio fino a domani sera, infatti, non potrà essere rilasciato alcun certificato.

Gressoney-La-Trinité

Eliski in discussione Consiglio

Il sindaco Aurelio Welf ha convocato per oggi alle 21 il Consiglio comunale. All'ordine giorno argomenti: l'approvazione del conto consuntivo '97, convenzione per l'eliski per il prossimo triennio e poi le comunicazioni del sindaco sulla sistemazione della palco nella piazzetta della chiesa.

Nuovo capo ufficio stampa Consiglio

Su proposta del presidente Roberto Louvin, stato nominato ieri nuovo capo ufficio stampa del Consiglio regionale. E' Pier Paolo Civelli, 34 anni, pubblicista iscritto all'«Union internationale des journalistes la presse et de la langue française de Paris». Corrispondente del «Messager de Savoie», stato addetto stampa degli industriali valdostani. Sostituirà Callisto Savioz. [s. ser.]

Scontro in Regione sull'ipotesi di accordo con il Piemonte

L'inceneritore contestato

Commissione Nicco senza minoranza

AOSTA. L'ipotesi di un inceneritore di rifiuti da realizzare in accordo tra la Regione e il Piemonte ai confini con la Valle d'Aosta e la nomina della [illegible] missione speciale per le riforme istituzionali hanno vivacizzato il dibattito dell'ultimo Consiglio regionale prima della pausa estiva.

INCENERITORE. L'ipotesi, già osteggiata dagli ambientalisti canavesani che hanno creato il comitato «Sos inceneritore», trova «forti contrasti» anche tra i verdi valdostani [illegible] suscita «perplessità» in Forza Italia. Il tema [illegible] stato sollevato da interpellanze dell'Ulivo e di Forza Italia. L'assessore [illegible] Sanità Roberto Vicquéry ha detto che [illegible] stata avviata con la Regione

Da sinistra, l'assessore alla Sanità Roberto Vicquéry e il consigliere Roberto Nicco

Piemonte [illegible] con la Provincia di Torino una corrispondenza sulla possibilità di stipulare un accordo di programma». Per [illegible] «non vi è stato formale riscontro e non è seguita alcuna individuazione [illegible] siti per la realizzazione degli impianti». Vicquéry ha fornito dati sulla percentuale regionale [illegible] raccolta differenziata dei rifiuti (circa il 10 per [illegible] punte oltre il 14 per cento) e ha addebitato «alla mancata emanazione dei decreti attuativi del "decreto Ronchi" [illegible] caratte[illegible] tecnico economico che rallentano la piena attuazione di quanto stabilito dalla normati[illegible] statale in materia di raccolta differenziata». La riorganizzazione della «gestione delle raccolte differenziate [illegible] comunque subordinata a quelle che saranno le risultanze dei contatti avviati con Piemonte [illegible] Torino».

Per Tibaldi «questa giunta affronta con superficialità la politica ambientale». Negativa la valutazione delle risposte dell'assessore [illegible] Curtaz e Squarzino. «Non chiariscono cosa succederà in futuro mentre [illegible] fondamentale scegliere tra inceneritore e raccolta differenziata». Una scelta che per Curtaz [illegible] può che [illegible] "contro" l'inceneritore, impianto che non sana la questione smaltimento rifiuti e [illegible] più problemi [illegible] quelli che risolve».

RIFORME. Nominata la commissione speciale, ma [illegible] consiglieri di opposizione. Per protesta la minoranza non ha designato commissari: «Non ha senso farla c'è già la prima commissione che deve occuprsi di riforme istituzionali». Presidente è Roberto Nicco, gli altri componenti [illegible] Augusto Bionaz, Teresa Charles, Aldo Cottino, Augusto Rollandin e Maurizio Martin. [a. c.]

Ospedale, scontro sul bar

Dure accuse di Lattanzi a Vicquéry

Massimo Lattanzi di Forza Italia e, sopra, l'ospedale aostano

AOSTA. La mancata apertura del nuovo bar interno all'ospedale di viale Ginevra «inaugurato in pompa magna prima delle elezioni - come ha fatto rilevare il consigliere Massimo Lattanzi [illegible] Forza Italia - e chiuso il giorno dopo» ha offerto l'opportunità al consigliere [illegible] zurro» per fare una dura requisitoria contro l'assessore alla Sanità Roberto Vicquéry. Per Lattanzi «la sospensione della seconda gara d'appalto per la gestione del bar decisa dalla giunta regionale [illegible] sicuramente ispirata e voluta dall'assessore Vicquéry è la prova che tra l'as[illegible] regionale alla Sanità e il direttore generale dell'Usl c'è ormai un aperto conflitto». Lattanzi non ha voluto entrare nel merito «se [illegible] decisione di annullare la gara d'appalto sia stata un interesse indebito della giunta in cose non di sua competenza, oppure [illegible] sia [illegible] il direttore generale dell'Usl a sbagliare» ma, [illegible] detto il consigliere di Forza Italia «il risultato è sotto gli occhi di tutti: per la gestione del bar ci sono stati due appalti infruttuosi e il bar interno all'ospedale è chiuso e questo [illegible] un disservizio provocato agli utenti». Polemica la conclusione [illegible] Lattanzi: «L'as[illegible] non può scaricare le colpe su una presunta inefficienza del direttore generale, dopo averlo nominato e averlo celebrato come uno dei "top ten" manager della Sanità italiana». Nella replica Vicquéry ha affermato che «la giunta non ha condiviso le motivazioni addotte per giustificare l'urgenza. L'intervento del governo regionale per annullare la gara d'appalto è un atto che rientra nei poteri di controllo di ordine generale della giunta e che aveva come obiettivo quello di evitare che il provvedimento venisse tacciato [illegible] illegittimità». L'assessore ha negato «ogni contrasto di ordine politico [illegible] il direttore generale». [a. c.]

L'AGENDA

Courmayeur. Alle 18, nel Jardin de l'Ange, tavola rotonda organizzata [illegible] Alice (Associazione per la lotta all'ictus cerebrale). Titolo dell'incontro «Salute e longevità: istruzioni per l'uso». Alle 21,30, filmato e conferen[illegible] sullo «ski runner». Ospiti Bruno Brunod, campione [illegible] mondo '98, Fabio Meraldi, Ettore Champretavy, Matteo Pellin e Marino Giacometti.

Morgex. Da oggi al [illegible] agosto è in programma la «Festa [illegible] l'Unità». Alle 18, l'apertura della manifestazione. Alle [illegible], il pri[illegible] degli «Incontri sotto il gazebo», con Amnesty International. Alle 21, recital della cantante valdostana Tiziana Péaquin.

Cogne. Nella palestra comunale, alle 21, proiezione di diapositive commentate da [illegible] esperto, a cura del Parco nazionale del Gran Paradiso. Alle 21,30 «Veillà» alla libreria «Montagne di carta» dove Donatella Cinà, leggerà «L'uomo che piantava gli alberi» [illegible] Jean Giono.

Aosta. Nell'ambito del program[illegible] «Aosta estate '98», oggi alle 17 in piazza Narbonne, animazione per bambini. Sono poi aperte le iscrizioni alla «Caccia al tesoro» nel centro città prevista per l'8 e il [illegible] agosto. Per iscriversi rivolgersi alla Promoval al numero 0165-239550. Alle 21, nella piazza di Arpuilles, concerto della corale «Les Hirondelles».

Valpelline. A partire dalle 21, nel padiglione dell'area attrezzata della Pro loco, serata di diapositive sul tema «Legno: antica magia per una fiera millenaria» [illegible] Fulvio Marguerettaz. Nell'ambito della manifestazione, una dimostrazione della Scuola di intaglio di Valpelline, [illegible] cura della biblioteca. E, in biblioteca, esposizione fino al 10 settembre della mostra itinerante «Les ramoneurs de la Vallée d'Aoste».

[illegible]. Animazione per bambini, dai [illegible] ai 12 anni, a partire dalle 15,30, in piazza Cavalieri di Vittorio Veneto. La serata sarà invece dedicata all'orchestra Ricky Graziano, che dalle 21, proporrà il ballo. Il cinema sotto le stelle dell'Arena Voglia di cinema ha in programma per le 21,30 «Titanic» (ingresso 6 mila lire).

Antey-Saint-André. Alle 21, nella piazza del mercato, si terrà lo spettacolo teatrale «A buon mercato/A' bon marché», per conoscere i prodotti gastronomici della Valle d'Aosta.

[illegible] A partire dalle 16, al parco giochi, animazione per bambini.

Valtournenche. Alle 21, nella sala del Consiglio comunale, si terrà la conferenza «La Valle d'Aosta e l'autonomia». Relatore lo storico Roberto Nicco.

[illegible] «C'era una vola il cinema» di Fabio Santini propone alle 21 di oggi al palatenda [illegible] viaggio dietro le quinte del film di Sergio Leone.

Champoluc. Alle 21, nella piazza della chiesa, spettacolo con il gruppo folcloristico sloveno «Flokrny Subor Hrinoveau». Alle 14, la partena per Issogne, per la visita alle grotte per [illegible] maturazione della Fontina [illegible] al castello.

Brusson. Nell'ambito della rassegna «Il fantastico mondo del cinema 3», viene proiettato oggi, alle 21, nella palestra comunale, [illegible] film comico «Bugiardo bugiardo» con Jim Carrey. L'ingresso [illegible] libero.

Verrès. Alle 21, spettacolo [illegible] balletto russo.

Issime. Il [illegible] «Une ancho passe» si esibirà questa sera, alle 21, nella piazza comunale. Il contesto è quello di «Etétrad».

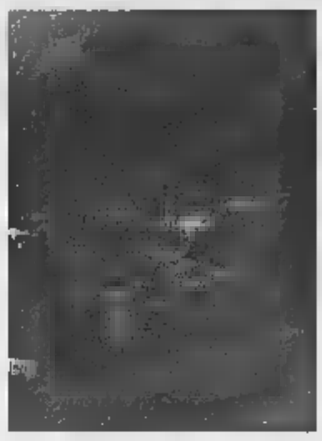

Una veduta di Saint-Oyen

GASTRONOMIA

SAINT-OYEN. Tre giorni di festa dedicati ad [illegible] delle specialità gastronomiche tipiche [illegible] rinomate della valle del Gran San Bernardo. La «Sagra del jambon alla brace», organizzata dalla Pro loco di St-Oyen, in località Prenoud, da domani a domenica, permetterà al pubblico, sempre numeroso ed eterogeneo, di degustare buoni piatti, partecipare a gare di pétanque [illegible] ballare.

La prima apertura del ristorante è fissata per sabato alle 19, [illegible] «clou» di un pomeriggio cominciato alle 14,30 con il 1° Trofeo «Emilio Bionaz», in palio per la gara [illegible] pétanque a terne; alle 16, il 1° concorso «La torta dell'estate» dedicato ad Albino Proment. L'orchestra spettacolo Gribaudo concluderà [illegible] serata. La festa proseguirà domenica con il pranzo a base di «jambon alla brace» e altre specialità, il pomeriggio danzante, i tornei di pétanque e di calcio e si concluderà con il liscio de «I poudzo valdotain». [s. l.]

Pont-St-Martin, riunione pubblica in municipio tra interrogativi e polemiche

Una crisi senza fine per la Pro loco

Sala piena, ma nessun sostituto per i dimissionari

PONT-ST-MARTIN. La gente ha risposto all'appello dell'amministrazione comunale, anche oltre alle aspettative. Ma [illegible] soluzione alla crisi della Pro loco di Pont-Saint-Martin sembra assai lontana.

E si è visto, nella riunione pubblica convocata per martedì sera dal sindaco nel salone del Consiglio comunale, dimostratosi troppo piccolo per accogliere gli oltre 40 partecipanti. C'era gran parte della giunta, [illegible] siglieri di maggioranza [illegible] minoranza, poi una folta schiera di cittadini: commercianti, rappresentanti dei rioni, componenti [illegible] direttivo dimissionario, ex presidenti della Pro loco.

Tutti riuniti attorno ad un tavolo, ma senza un obiettivo preciso. Il sindaco, con troppo ottimismo, sperava forse di trovare in quella sede un «nucleo forte» di cittadini capaci di prendere il testimone dai dimissionari [illegible] portare avanti la Pro loco.

Illusione. Si è assistito prima ad una lunga serie di interrogativi [illegible] motivi che hanno portato allo scioglimento della Pro loco, sul ruolo dei rioni carnevaleschi nell'ambito delle manifestazioni del paese e sui conti [illegible] del sodalizio disfatto. E poi è [illegible] tutto ciò che, negli ultimi anni, ha portato a continui contrasti nell'organizzazione delle principali manifestazioni del paese: la Pro loco (non solo quella dimissionaria) non va sempre d'accordo con l'amministrazione comunale, i rioni (diventati fondamentali per la coreografia carnevalesca) litigano a volte tra loro (tanto che l'apposita Associazione ne rappresenta soltanto una parte), [illegible] volte con la Pro loco. [illegible] quest'ultima [illegible] finita nel modo peggiore.

Una veduta di Pont-St-Martin, dove è in atto una profonda crisi della Pro loco

Nella riunione, l'unico dato è emerso da Nevio Gelmini, [illegible] presidente della Pro loco e vice presidente dimissionario. A chi chiedeva lumi sui bilanci, ha risposto: «Il bilancio è in pareggio e dobbiamo ricevere entro un [illegible] e [illegible] contributi per 20 milioni», anche se il Comune non ha ancora visto i conti.

Ora se ne riparlerà il [illegible] agosto, giorno dell'assemblea della Pro loco dimissionaria.

I soci (ormai ridotti al lumicino) potranno vedere i bilanci e, forse, ci sarà qualcuno disposto [illegible] formare un nuovo direttivo. Altrimenti, il sindaco riconvocherà un'altra riunione. La festa di San Lorenzo, ad agosto, sarà in tono minore. C'è il rischio che lo stesso accada per il Carnevale.

DALLA VALLE

Cogne

Prevista la costruzione di un rifugio [illegible] Peradza

Nel quadro delle azioni promozionali [illegible] favore di alpinismo [illegible] escursionismo, la giunta regionale ha deliberato un finanziamento di [illegible] miliardi 39 milioni per la costruzione di un rifugio a Peradza di Cogne. [a. c.]

[illegible]

Una tavola rotonda sulla [illegible] che [illegible]

Alle 18 [illegible] domani, nella sala conferenze della biblioteca regionale, tavola rotonda sul volume: «La Valle d'Aosta che cambia» curato dall'Associazio[illegible] per gli studi sul territorio (Aster). [a. c.]

Ayas

Riapre a Champoluc il «Gram Parson's»

E' stata la discoteca [illegible] Parson's» di Champoluc, ogni venerdì e sabato sera, con i dj Alex Soster [illegible] Rinaldo. Per domani è in programma una serata intitolata «Profumo di rock», al saba[illegible] techno, disco e Anni 70.

SPETTACOLI

L'autore e interprete milanese domani in concerto nella tensostruttura in località Weismatten

Enrico Ruggeri al «Gressoney Alp Festival»

Quattro i punti dove trovare i biglietti, in vendita a 15 mila lire

Enrico Ruggeri proporrà a Gressoney le canzoni di «Domani è un altro giorno»

GRESSONEY-ST-JEAN. Manca poco più di un giorno ad uno degli appuntamenti più attesi del «Gressoney Alp Festival»: il concerto di Enrico Rugg[illegible]ri, organizzato dalla Pron[illegible]l di Aosta per domani alle 21,15 nella tendostruttura in località Weismatten. Ancora poche ore, quindi, per trovare i biglietti in vendita a 15 mila lire (più mille di prevendita) presso: il «Match music store» di Aosta, l'Hôtel Ponte Romano [illegible] Pont-Saint-Martin, l'Apt [illegible] Rosa Walser di Gressoney-St-Jean e il «Disco international» di Ivrea.

Quarant'anni compiuti il 5 giugno scorso, Enrico Ruggeri si presenterà al pubblico [illegible] Gressoney nella sua «nuova veste». Cambiata etichetta discografica e anche casa (ma non quartiere, né città, né fede calcistica) il cantautore milanese, ex lead[illegible] d[illegible] storico gruppo «Decibel», dopo vent'anni dall'uscita del suo primo album «Punk», volta pagina.

[illegible] taglio con il passato è sintetizzato nel titolo del suo ultimo lavoro: «Domani è un altro giorno» registrato [illegible] mixato a Milano, prodotto da Enrico Ruggeri con Luigi Schiavone e [illegible] Silvio Crippa. Undici canzoni suonate da Luigi Schiavone (chitarre), Marcello De Toffoli (tastiere), Franco Cristaldi (basso), Beppe Gemelli (batteria) e arrangiate con la consulenza di Luigi Fiore. Alle incisioni hanno preso parte anche Marco Masini, Roberta Andrea Mirò, Michele Santoro, Pablo Vargas [illegible] M[illegible] Zermanian.

La frase che dà il titolo al disco (presa a prestito da Rossella O'Hara, in "Via col Vento"), diventa anche l'espressione di una maturità sia artistica sia personale di un autore ed interprete refrattario alle mode, renitente ai condizionamenti commerciali e fedele al proprio estro. [b. m.]

Questa sera [illegible] Pollein per «La cordée du théâtre»

Viaggio nei vicoli di Napoli [illegible] un omaggio [illegible] De Filippo

POLLEIN. Saranno due gli spettacoli che Pierluigi Tortora, della compagnia Teatro della bugia di Caserta, porterà in scena dalle 21 di oggi nella sala polivalente della Gran Place [illegible] Pollein, nell'ambito della rassegna «Comuni [illegible] Festival - La cordée du théâtre». Tortora che di entrambi è autore [illegible] protagonista sarà accompagnato dalla chitarra di Franco Natale.

La performance dell'attore campano comincerà [illegible] «Rafè sto 'cca», spettacolo che rac[illegible]a di un viaggio attraverso il mondo di Raffaele Viviani. Un mondo sommerso, fatto [illegible] guappi di cartone, prostitute, lavoratori, tutti personaggi più o meno emarginati, che preferibilmente vivono la loro vita di notte. E scendendo [illegible] questi personaggi tra i vicoli [illegible] Napoli viene fuori la città, quella vera, viva viscerale.

Seguirà lo spettacolo «E.D.F», dedicato alla memoria del grande Eduardo de Filippo. Un Eduardo presentato, a[illegible] sette brani tratti dalle sue commedie, poesie e canzoni, suoni e sensazioni, in maniera anomala [illegible] [illegible] rispetto a come il grande pubblico è abituato a vederlo e considerarlo. [b. m.]

L'autore e attore Pierluigi Tortora

VACANZE ALTERNATIVE

COLLANA PROBLEMI DI ATTUALITÀ

Michail Gorbaciov
Vincitori e perdenti. Dall'Urss alla Russia
Prefazione di Ezio Mauro
pp. XXIV-126, L. 25.000

Sergio Quinzio
Incertezze e provocazioni
pp. XII-196, L. 25.000

Gian Paolo Ormezzano
Poveri campioni. La tribù degli assi alla lente di ringiovanimento
pp. XII-136 con 21 tavole nel testo, L. 20.000

Alberto Papuzzi
Il mondo contro
pp. VIII-168, L. 25.000

Paolo Guzzanti
L'Italia del duemila
Introduzione di Giuseppe de Rita
pp. XII-92, L. 20.000

Per la vostra biblioteca:
i cinque volumi in offerta a L. 80.000 (anziché L. 115.000).

3

COLLANA ARGOMENTI DI SCIENZE

Piero Bianucci
Piccolo, grande, vivo. Storie di quark e di galassie, di uomini e altri animali
Premessa di Tullio Regge
pp. X-198, L. 25.000

Enrico Stella
Elogio dell'insetto
Premessa di Piero Bianucci
pp. XIV-214 con 65 f.f.t. a colori, L. 30.000

Aldo Zullini
I giochi della natura. L'evoluzione all'opera
Premessa di Piero Bianucci
pp. XIV-106 con 12 figure nel testo, L. 20.000

[illegible] Regge
Gli eredi di Prometeo. L'energia nel futuro
pp. X-158 con [illegible] figure nel testo, L. 22.000

Piero Scaruffi
La fabbrica del pensiero. Nuove frontiere dell'intelligenza artificiale
pp. XVI-188 [illegible] 25 figure nel testo, L. 25.000

Elisabetta Visalberghi
Storie di scimmie
pp. XII-180 con 12 tavole a colori nel testo
L. 30.000

Ulrico [illegible] Aichelburg
Rivoluzioni della medicina nel XX secolo. Dai trapianti all'ingegneria genetica
pp. VI-198, L. 25.000

Isabella Lattes Coifmann
Animali amici miei
pp. XII-196 con 27 figure nel testo, L. 25.000

Enrico Stella
Caro papilio. Le mie farfalle e altre storie
pp. XII-212 con 66 f.f.t. a colori, L. 35.000

Maurizio Dapor
L'orologio di Albert. Divagazioni sul tempo tra fisica e immaginario
pp. X-126, L. 20.000

Per la [illegible] biblioteca, a prezzo speciale:
I dieci volumi, con cofanetto in tela, sono in vendita a L. 190.000 (anziché L. 257.000).

COLLANA DOCUMENTI E TESTIMONIANZE

Norberto Bobbio
L'utopia capovolta
Introduzione di Ezio Mauro
2ª edizione riveduta e ampliata 1995
pp. XXVIII-156, L. 25.000

Norberto Bobbio
Verso la Seconda Repubblica
In appendice la cronologia dei principali avvenimenti politici in Italia (1989-96)
a cura di Metella Rovero
pp. XVIII-206, L. 25.000

Primo Levi
Il fabbricante di specchi. Racconti e saggi
Prefazione di Lorenzo Mondo
3ª edizione ampliata 1997
pp. XVIII-198
con 10 disegni di Emanuele Luzzati
L. 25.000

Giovanni Arpino
[illegible] primo quarto di luna e altre storie
Nota ai testi e nota biobibliografica
a cura di Metella Rovero
pp. XXIV-164
con 10 disegni [illegible] Emanuele Luzzati
L. 25.000

Per la vostra biblioteca, a prezzo speciale:
i due volumi di Norberto Bobbio, L'utopia capovolta e Verso la Seconda Repubblica con cofanetto di tela ecrù, sono in vendita a L. 45.000 (anziché L. 50.000).

GRANDI ITINERARI

[illegible] abbonati a «La Stampa» hanno diritto a uno sconto del 20% sullo singole opere e potranno acquistarle presso il Salone di via Roma 80 a Torino. Le offerte, destinate ad abbonati e non, si possono richiedere solamente contrassegno all'Editrice La Stampa, Ufficio «Edizioni librarie», via Marenco 32, 10126 Torino (fax 011-4568.933). e-mail: lettere@lastampa.it

I VOLUMI DE «LA STAMPA», DISTRIBUITI DA RCS LIBRI, SONO IN VENDITA PRESSO LE MIGLIORI LIBRERIE

I LIBRI DE LA STAMPA

MOTOROLA 8700
Autonomia Stand by 60h. Peso 210g.
Carica batterie veloce da viaggio.
L.499.000
Acc. L.179.000 + 4 x L.80.000

PHILIPS DIGA
Autonomia Stand by 70h. Peso 158g.
Ampio display. Copritastiera.
L.289.000

MOTOROLA STAR TAC
Autonomia Stand by 40h.
Ultraleggero.
ESCLUSIVO

PANASONIC G 600
Display grafico. Peso 128g.
1 Batteria al litio. Vibracall.
L.649.000
Acc. [illegible] x L.100.000

[illegible]
Autonomia Stand by 80h.
Peso 161g.
L.399.000
Acc. [illegible]

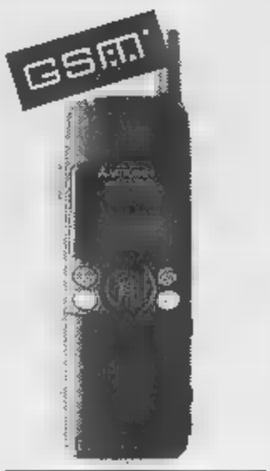

MITSUBISHI MT 20
Batteria 40h Stand by. Peso 230g.
Con sportellino
L.269.000

ERICSSON GF 768
Autonomia Stand by 60h. Peso 135g.
Flip Protezione. Batteria.
L.989.000
[illegible].150.000

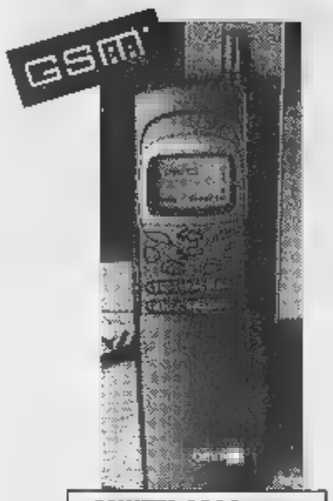

OMNITEL 8110 (NOKIA)
Autonomia Stand by 70h. Peso 154g.
Carica batterie veloce da viaggio.
L.798.000
Acc. L.238.000 + 4 x L.140.000

ERICSSON GA 628
Autonomia Stand by 63h. Peso 210g.
50 Numeri in memoria. 11 Suonerie.
L.430.000

ATTIVAZIONE IMMEDIATA TIM E OMNITEL

CENTRI CONVENIENZA

Gallenca

GRUPPO GET

LIBERO RICARICABILE QUI LO TROVI!

ERICSSON GF 768
Autonomia Stand by 60h. Peso 135g.
Flip Protezione Tastiera.
L.859.000
Acc. L.259.000 + 4 x L.150.000

NOKIA 5110 FACILE
Autonomia Stand by 40h. Peso 187g.
L.490.000
Acc. L.90.000 + 4 x L.100.000

MITSUBISHI MT 30
Autonomia Stand by 55h. Peso 170g.
Sportello copritastiera. 255 Memorie.
L.369.000
Acc. L.49.000 + 4 x L.80.000

PHILIPS GENIE
Autonomia Stand by 80h. Peso 99g.
250 Memorie. Batterie al Litio.
L.749.000
Acc. L.149.000 + 4 x L.150.000

ERICSSON GH 688
Autonomia Stand by 40h. Peso 160g.
Display 3 linee. Caricobatterie.
L.569.000
Acc. L.169.000 + 4 x L.100.000

MITSUBISHI MT 35
Autonomia Stand by 40h. Peso 170g.
Sportello copritastiera. Vibracall.
L.469.000
Acc. L.109.000 + 1 [illegible]

NOKIA 6110
Autonomia Stand by 270h. Peso 137g.
Batteria al litio.
L.869.000

MOTOROLA 8900
DUAL BAND

SIEMENS SPECIAL
Autonomia Stand by 30h. Peso 165g.
Batterie al Litio.
L.299.000

MOTOROLA D 470
Autonomia Stand by 60h. Peso 225g.
Flip protezione tastiera.
L.289.000

ERICSSON SH 888 DUAL BAND
L.[illegible].000
[illegible].200.000

VALIDI S.E. & O. FINO AD ESAURIMENTO SCORTE LE ILLUSTRAZIONI PRESENTATE HANNO VALORE PURAMENTE INDICATIVO. EFFETTUATA COMUNICAZIONE EX [illegible]/99

SONO FINALMENTE INIZIATI I GU ECCEZIONALI...

SALDISSIMI

Autoradio front. estraibile a L. [illegible]
Computer a [illegible] SALDO!
Videoregistratori 2 Testine L. [illegible]
TVColor 14" SCART a L. [illegible]
Videocamere [illegible] L. [illegible]

CENTRI CONVENIENZA Gallenca GRUPPO GET

[illegible] VIA S.DONATO, 44 C TEL. 0373364 Ric.Aut.
[illegible] CENTRO COMMERCIALE "IL GIARDINO" TEL. 0471130
[illegible] VIA VITTIME DI BOLOGNA 19/12 TEL. 646813

STELLA CORTESIA

LA STAMPA

CELLE LIGURE

*** Piccolo Hotel
Via Lagorio, 25 - Tel. 019/990015
Ristorante, telefono, giardino, terrazza, bar, parcheggio. ***Cucina tipica ligure collaudata da 25 anni.***

SPOTORNO

*** Hotel Giardino
Via Mazzini, 30 - Tel. 019/745324
Ristorante climatizzato, TV, telefono, frigo, cassaforte e phon in camera, giardino, bar. ***Feste estive.***
In zona centrale a due passi dal

SPOTORNO

*** Hotel Mediterranée
Via Rapallo, 3 - Tel. 019/745189
Ristorante, TV, telefono, bar.
Situato in posizione tranquilla, cucina tipica ligure.

SPOTORNO

**** Hotel Tirreno
Via Aurelia, 2 - Tel. 019/745106
Ristorante, camere climatizzate, TV, telefono, frigo, spiaggia privata, bar, terrazza, pedalò, canoe, sala riunioni.
Ristorante direttamente sulla spiaggia.

CELLE LIGURI

*** Villa Adele
Via Trentun, 3 (fraz.Piani) - Tel. 019/991929
Ristorante, TV, telefono, frigo, terrazza, bar, tennis, sala giochi, parcheggio. Servizio auto da e per la stazione FFSS. Servizi privati con asciugacapelli.
Gite organizzate e animazione serale.

SPOTORNO

*** Hotel Clio
Via Vecchie Fornaci, 10 - Tel. 019/745295
Ristorante, camere climatizzate, TV, telefono, spiaggia privata, bar.
Particolarmente attrezzati per i bambini.

SPOTORNO

*** Hotel La Torre
Via alla Torre, 25 - Tel. 019/745390
Ristorante, bar, camere climatizzate, telefono, TV, spiaggia convenzionata, parco privato, terrazza, giochi bimbi, parcheggio. ***Tranquillo e panoramico, cucina tipica ligure, diretto dai proprietari.***

SPOTORNO

*** Hotel Aurora
Piazza Rizzo, 9 - Tel. 019/745169
Ristorante, TV satellite, telefono, spiaggia privata, bar. Direttamente sulla spiaggia. ***Aperto tutto l'anno.***

CELLE LIGURI

**** Hotel Riviera
Via Colla, 55 - Tel. 019/990541
Ristorante, bar, camere ventilate, TV, telefono, spiaggia convenzionata, dehor esterno, sala riunioni, servizio asciugacapelli. ***Cucina tipica ligure.***

SPOTORNO

*** Hotel Giongo
Via Garibaldi, 115 - Tel. 019/745132
TV, telefono, frigo, bar.
Colazioni a buffet.

VARAZZE

**** Hotel Royal
Via Cavour, 25 - Tel. 019/931166
Ristorante, camere climatizzate, TV sat, telefono, asciugacapelli, terrazza, bar, parcheggio, servizio minibus.
Tutte le camere con vista mare.

VARAZZE

*** Hotel Corsaro
Via Carattino, 43 - Tel. 019/930390
Ristorante, bar, TV, telefono, terrazza, spiaggia convenzionata, noleggio biciclette, parcheggio coperto.
Centralissimo a 50 metri dal mare.

LAVAGNA

*** Motel Mirò
Via Nizza, 62 - Tel. 019/861616
Ristorante, camere climatizzate, TV, telefono, frigo, spiaggia convenzionata, terrazza, bar, 2 sale meeting, parcheggio.
Si organizzano convegni e cerimonie.

VARAZZE

*** Hotel Lido sul Mare
Via Colombo, 72 - Tel. 019/934646
Ristorante, TV, telefono, parco privato, terrazza, bar, parcheggio.
A venti metri dal mare.

VARAZZE

*** Hotel Le Roi
Via Genova, 43 - Tel. 019/95902
Ristorante, bar, camere climatizzate, frigo, TV satellite, telefono, terrazza, vasca idromassaggio, filodiffusione, cassaforte, parcheggio. ***Roof garden.***

VARAZZE

*** Palace Hotel
Via Gaggino, 37 - Tel. 019/97706
Ristorante, camere climatizzate, TV, telefono, parco privato, terrazza, bar, sala riunioni, spiaggia convenzionata, solarium, noleggio biciclette, parcheggio. ***Serate gastronomiche.***

ALBISOLA MARE

**** Hotel Garden
Viale Faraggiana, 6 - Tel. 019/485253
Ristorante, bar, camere climatizzate ed insonorizzate, TV, telefono, frigo, spiaggia privata, terrazza, piscina, palestra, solarium, sauna, biliardo, 2 sale meeting, parcheggio. ***Centrale vicino al mare.***

VARAZZE

*** Hotel Ariston
Via Villagrande, 16 - Tel. 019/97371
Ristorante, bar, camere climatizzate, TV, telefono, giardino, spiaggia convenzionata, noleggio bici, tennis a 20 mt, parcheggio.
Nel verde vicino al mare. Cucina curata mediterranea, piatti tipici di pesce, ampia scelta di menu, 1ª colazione a buffet.

VARAZZE

*** Hotel S.Nazario
Via Montanaro, 3 - Tel. 019/96755
Camere climatizzate, TV, telefono, terrazza, bar, parcheggio.
Una struttura nuovissima ■ 50 metri dal mare. Con servizio meublé.

VARAZZE

*** Hotel Villa Gloria
Via Nino Bixio, 6 - Tel. 019/95577
Ristorante, TV, telefono, giardino, bar, terrazza, spiaggia privata, giochi bimbi, noleggio biciclette, parcheggio custodito, minibus. ***Professionalità e cortesia.***

Una stella in più per gli Hotel che aggiungono alla qualità del servizio una cortesia speciale: informazioni, alla porta della camera, una copia gratuita de LA STAMPA

Ricchi contributi della Regione a Juventus, Inter, Parma e Sampdoria

Vallée capitale del calcio estivo

Si punta sulla presenza dei grandi club per [redacted] rilancio dell'immagine turistica in brusco calo

Gli azzurri **Baggio** (Inter) e **Del Piero** (Juve) si trovano [redacted]bi in ritiro [redacted] Valle d'Aosta

AOSTA. La Valle d'Aosta ospita i ritiri di Juventus, Inter, Parma, Sampdoria e Torino: è ormai a pieno titolo la «capitale» del grande calcio estivo. Un riconoscimento ottenuto a suon di miliardi. A far scegliere ai migliori club italiani i campi sportivi a ridosso delle vette più alte d'Europa, infatti, [redacted] è stata soltanto l'aria buona e l'ombra dei pini, quanto piuttosto i ricchi contributi concessi dalla Regione alle società.

L'amministrazione pubblica ha puntato sui ritiri estivi per un rilancio dell'immagine turistica, in brusco calo sotto il pe[redacted] della [redacted] straniera e del Trentino Alto Adige. Ospitare [redacted] squadre di Del Piero, Ronaldo (anche se il Fenomeno [redacted] metterà piede in Valle) [redacted] Montella significa pubblicità gratuita su giornali e tv in Italia e all'estero, oltre all'arrivo di migliaia di fans dei campioni.

Un esempio di questo ritorno d'immagine ci sarà proprio stasera con l'amichevole Inter-Parma allo stadio di Aosta: probabile tutto esaurito (è stata anche montata una tribuna supplementare), con telecronaca in diretta su Rai, Eurosport e Rai International.

Una vetrina garantita per la Valle d'Aosta, [redacted] nessuno può dire se tutto ciò valga l[redacted] sforzo finanziario sostenuto dalla Regione: un miliardo e 756 milioni in [redacted] mese, quest'anno, per i ritiri delle squadre di calcio, di cui 1.200 milioni a carico della Regione (che ha ridotto altri investimenti pubblicitari per far fronte a queste spese) e gli altri pagati da sponsor ed enti locali.

Capitale indiscussa di questa nuova «terra promessa» dei ricchi club calcistici è **Châtillon**, a due passi da Saint-Vincent e all'imbocco della vallata del Cervino. Dal '95 è sede [redacted] ritiro della Juventus campione d'Italia, che ha inaugurato la fitta serie di rapporti commerciali [redacted] Regione Valle d'Aosta e club calcistici. I bianconeri hanno rinnovato la loro convenzione, per almeno [redacted] anni torneranno a Châtillon, ospiti della Scuola alberghiera regionale. Lasceranno il ritiro il 3 agosto.

Alla Juventus si [redacted] affiancata anche la grande rivale dell'ultimo campionato, l'Inter. La società di Moratti ha scelto Sarre, [redacted] porte di Aosta. E' ospite dell'albergo «Etoile du Nord» [redacted] in questo periodo ci sono trattative per rinnovare la convenzione che lega i nerazzurri alla Valle d'Aosta. Roberto Baggio e compagni lasceranno il ritiro questa sera, dopo la sfida con il Parma, altra squadra ospite della Valle. I ragazzi di Alberto Malesani svolgono la preparazione atletica a La Salle, ospiti dell'Hotel Mont Blanc. Si fermeranno fino al 7 agosto e tor[redacted] nel '99, poi si vedrà.

L'estate del calcio, in Valle, è stata inaugurata dalla Sampdoria, che nel periodo dei Mondiali era in ritiro [redacted] Cogne. I blucerchiati sono arrivati il 23 giugno e [redacted] ripartiti il 10 luglio. Si alle[redacted] nel campo di Epinel e hanno alloggiato all'Hotel Miramonti. Stesso terreno di gioco e stesso albergo anche per il Torino, arrivato nello [redacted] giorno della Juve (22 luglio). Quella granata [redacted] la squadra che [redacted] ferma più [redacted] lungo in Valle (e l'unica [redacted] pagarsi tutte le spese): lascerà Cogne venerdì e, dopo due giorni di riposo, si trasferirà [redacted] **Fénis**, alloggiando all'Hotel «Comtes de Challand» fino al 14 agosto.

Stefano Sergi

GLI ALTRI CLUB

La Biellese resta a casa

Non tutti i club professionistici scelgono grandi spostamenti, ritenendo che l'aria di casa sia sempre la migliore. E' quanto hanno deciso Biellese e Borgosesia che hanno preferito restarsene a due passi dal proprio abituale campo di gioco. Così la Biellese ha, per l'ennesi[redacted] volta, optato per l'hotel La Selva di Netro, tranquillo paesino collinare a un quarto d'ora o poco più dal capoluogo laniero mentre addirittura il Borgosesia si prepara nel centro valsesiano. Scelta comprensibile visto che in passato Borgosesia era stata scelta come sede del ritiro [redacted] parte [redacted] Novara, Biellese [redacted] Pro. A proposito dei bianchi vercellesi per la prima volta in assoluto il club di via Massaua si è trasferito nel Torinese a Villar Perosa, l'ex regno della Juve trapattoniana. Infine l'Alessandria è tornata a Pianfei, in provincia [redacted] Cuneo, come aveva fatto l'anno passato. [r. cyn.]

Arona piace [redacted]le società di serie C

Al lavoro Mestre, Saronno, Solbiatese e Novara, in Valle Vigezzo la Pro Patria

La città di Arona è stata scelta da molti club per effettuare la preparazione pre-campionato

ARONA. La Rocca Borromea con i suoi straordinari concerti, la chiesa [redacted] San Carlo, l'ex seminario vescovile ora trasformato in collegio, le cappelle sul colle per [redacted] antico progetto di Sacro [redacted]nte, il [redacted] M''ingo in preghiera [redacted] duecento seguaci al «Concorde». Arona terra di meditazioni e ritiri spirituali? La vocazione forse c'è, [redacted] se di ritiri proprio vogliamo parlare, meglio [redacted] fermarsi a quelli calcistici. La città è invasa da squadre di atleti in tuta e scarpette, che passeggiano in piazza del Popolo e corso Cavour, poi salgono sui vari mezzi di trasporto [redacted] raggiungono le alture del circondario (Oleggio Castello, Invorio, Paruzzaro, Nebbiuno, Massino Visconti) per sedute atletiche e partitelle. Il quartier generale è negli alberghi di Franco Bertalli, l'Atlantic di corso Repubblica e il Concorde ai piedi della provinciale che sale al San Carlone.

Vita [redacted] nababbi? Diciamo che il ritiro, [redacted] tale [redacted] da considerarsi, è decisamente dorato. Ma sul campo, sostengono tutti, non si scherza. Si lavora sodo, si cerca il peso forma, si lotta per [redacted] posto in squadra. Il campionato non è poi così lontano: partire bene è importante, restar fuori dal giro può diventare una tragedia. La prima squadra ad arrivare ad Arona era stata il Mestre di Dal Fiume, poi il Saronno dell'ex interista Muraro, entrambe al Concorde. All'Atlantic c'è la Solbiatese. La Pro Patria dell'ex novarese Gigi Abbate è in[redacted] salita in Valle Vigezzo, [redacted] Druogno, località un tempo famosa per le sue colonie. E' tornato ad Arona anche il Novara, che l'anno scorso era andato in ritiro a Serravalle, in Valsesia. [redacted] Novara qui è proprio [redacted] casa. Anche [redacted] ogni anno si vedono solo facce [redacted]

Adesso gli azzurri sono affidati a Bruno Tedino, che a differenza di tanti suoi predecessori ha il pregio di sorridere sempre. Il tecnico è un tipo, dice chi lo conosce bene, che fa lavorare i giocatori fino alle lacrime. Però lo fa con il sorriso sulle labbra. [s. bot.]

Per due giorni è ospite [redacted] Balmuccia

Mons. Milingo incontra i fedeli della Valsesia

Domani la benedizione collettiva e sabato la Messa di guarigione

Monsignor **Emmanuel Milingo**, il discusso [redacted] africano che il gira il mondo per officiare messe di guarigione, domani e sabato incontrerà i fedeli a Balmuccia, piccolo centro della Valsesia

BALMUCCIA. Monsignor Emmanuel Milingo, il discusso vescovo africano che il gira il mondo per officiare messe di guarigione, ha scelto il piccolo centro di Balmuccia per incontrare i fedeli valsesiani. O meglio, ha accolto di buon grado la proposta di un comitato locale (del quale fanno parte l'amministrazione comunale, la pro lo[redacted] il gruppo alpini) per trascorrere una due giorni ai piedi del Monte Rosa.

Balmuccia è un paese di poco più [redacted] cento anime situato nella media valle, alla confluenza del Sermenza nel Sesia, a circa 40 minuti d'auto dal casello di Romagnano Sesia sull'autostrada Genova-Gravellona.

Monsignor Milingo ha programmato due incontri con la gente: venerdì pomeriggio, poche [redacted] dopo il suo arrivo, alle [redacted] salirà sul palco per [redacted] benedizione collettiva e per l'imposizione delle mani. La [redacted] di guarigione, [redacted] funzione lunga e che raggiunge momenti di grande euforia, è in scaletta invece per sabato mattina alle 10.

La macchina organizzativa, guidata dal sindaco Antonella De Regis, ha predisto un imponente servizio d'ordine e di assistenza: è infatti previsto l'arrivo di migliaia di fedeli che invaderanno il comune valsesiano.

Per la gestione del traffico sono stati allestititi due grandi parcheggi al campo sportivo di Scopa e in frazione Cerva di Rossa.

Tutte le auto potranno raggiungere il centro di Balmuccia a pochi metri dal piazzale dove è stato allestito [redacted] palco, quindi dopo aver scaricato dovranno dirigersi verso i parking, da dove ogni pochi minuti partiran[redacted] dei bus-navetta.

I pullman dopo aver accompagnato i fedeli dovranno invece tornare a Balangera di Varallo nel grande posteggio messo a disposizione dalla discoteca Igloo. [i. fo.]

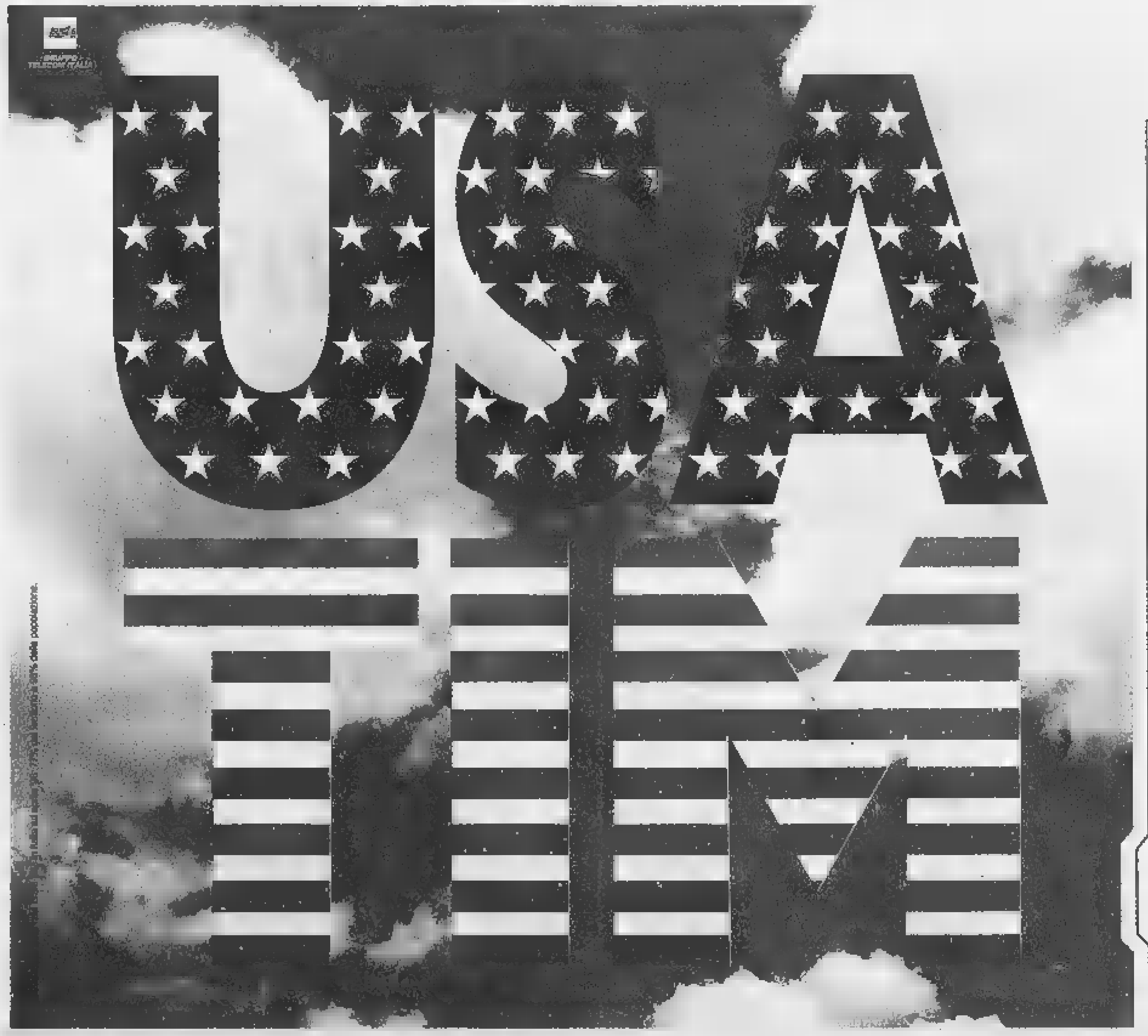

GSM

Per gli abbonati GSM TIM, gli Stati Uniti sono più facili e vicini. Mantenendo il vostro numero e la vostra SIM Card, oggi potete chiamare ed essere chiamati anche in molti stati USA.

Il servizio USA TIM è disponibile nei seguenti stati:

STATI	CITTÀ
Connecticut	*Bristol, Hartford, Norwich, Windsor*
Delaware	*Milford, Wilmington*
District of Columbia	*Washington*
Florida	*Miami, Key Biscane, Palm Beach*
Maryland	*Baltimora, Cambridge, Salisbury*
Massachusetts	*Boston, Gloucester, Lexington, Springfield*
New Hampshire	*Manchester, Nashua, Portsmouth, Rochester, Salem*
New Jersey	*Atlantic City, Jersey City, Pleasantville, Trenton*
New York	*New York City, Albany, Long Island*
Pennsylvania	*Allentown, Harrisburg, Philadelphia*
Rhode Island	*Cranston, Johnston, Newport, Providence*
Virginia	*Martinsburg, Winchester, Harrisonburg*

Quelle sopraelencate sono le principali città in [redacted] è disponibile il [redacted].

Con una telefonata potete noleggiare* un cellulare compatibile con lo standard statunitense (PCS 1900), che vi verrà recapitato in 24 ore (casa, ufficio, aeroporto). Informatevi sul servizio USA TIM al 167-011777 dal lunedì al sabato (8.30/19.00).
Buon viaggio.

*Per noleggiare il telefonino [redacted] necessario [redacted] intestatari [redacted] una carta [redacted] credito.

TIM
La vita migliora

Amore per la tua Casa

assomobili

AD AGOSTO SIAMO CHIUSI DAL 9 AL 23

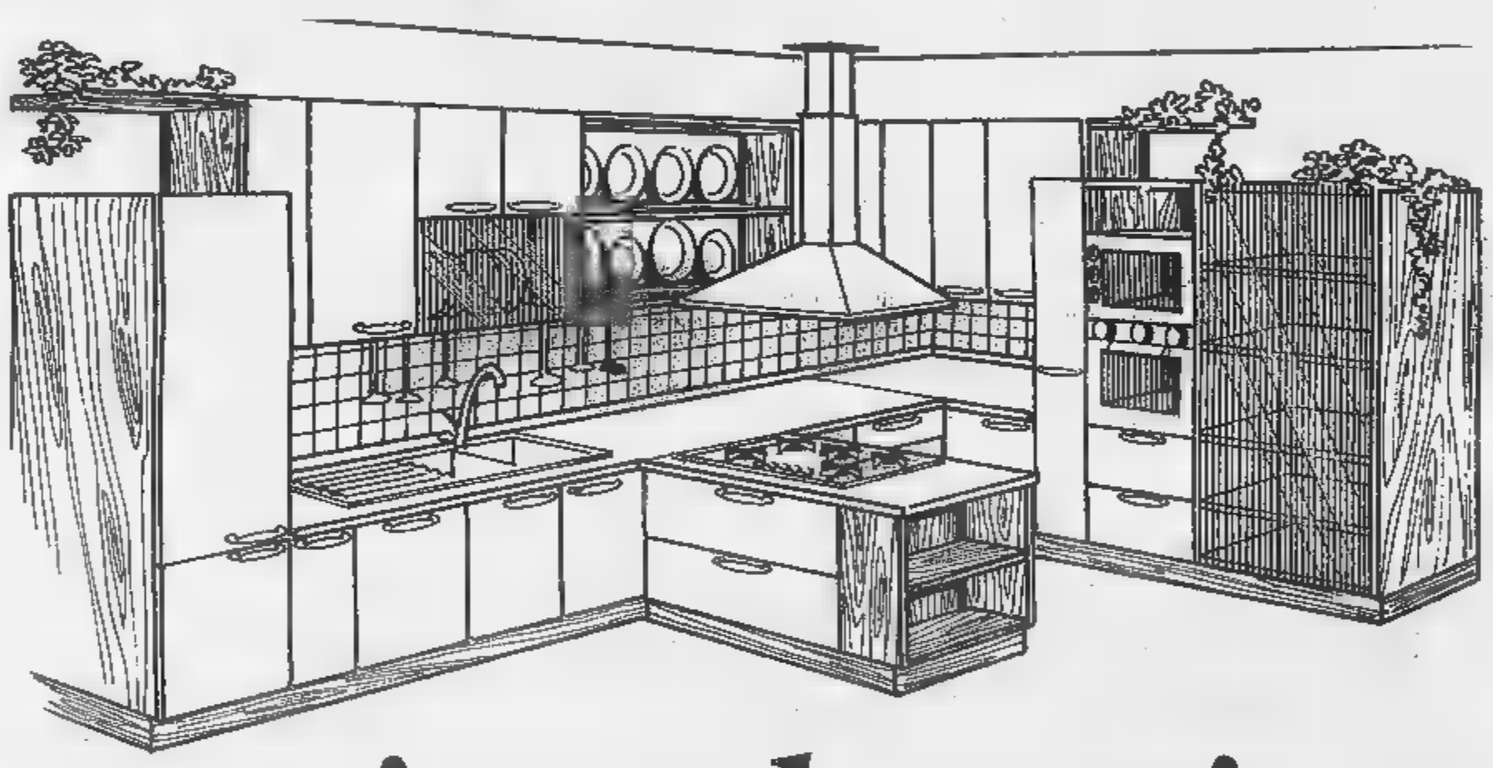

La cucina al centimetro

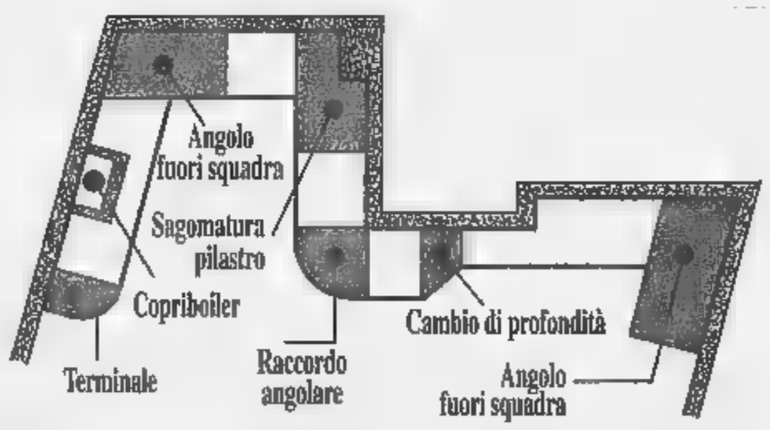

Soluzioni per tutti i casi particolari

Possibilità di qualsiasi riduzione

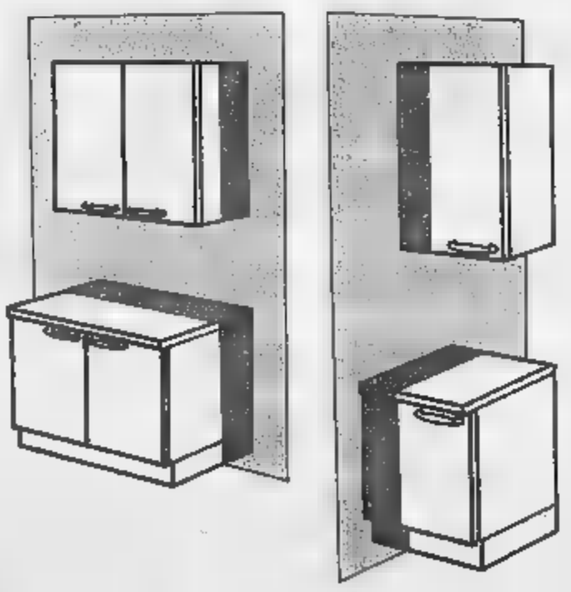

assomobili

Concessionario

BELLONI · GRATTAROLA

Scegliere bene... conviene.

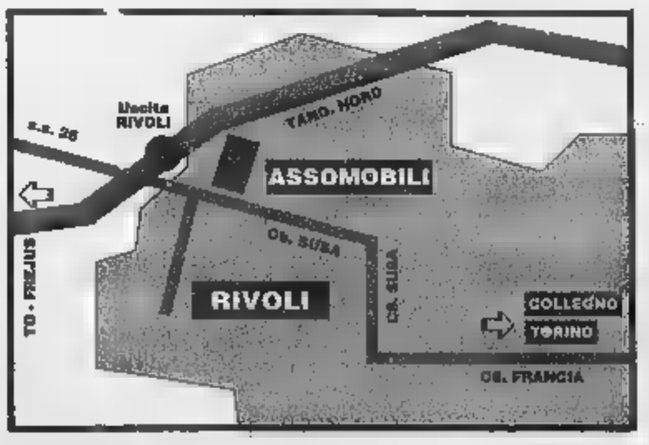

Rivoli,
Corso Susa 240
Tel. 011.958.6334
011.956.1088
Fax 011.958.9465

Orario continuato 9 - 19.30

Al «Perucca» Chiarenza esperimenta il nuovo Valle d'Aosta. Al «Puchoz» Inter e Parma si misurano

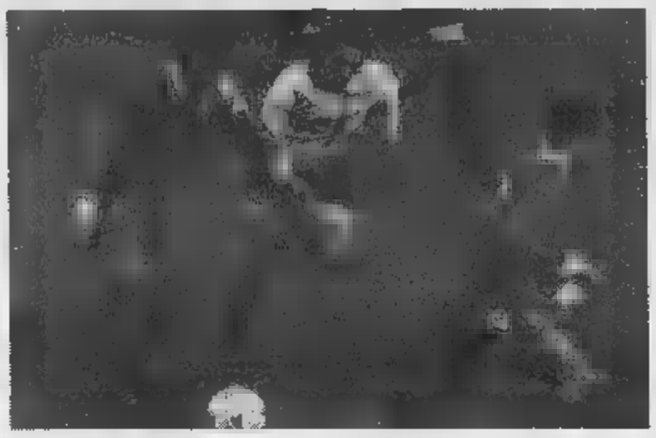

A sinistra, Claudio Fermanelli in azione. Oggi sarà in campo Sopra, Vincenzo Chiarenza

Aosta, in campo la serie A

Nerazzurri e gialloblù su Rai Tre

AOSTA. Inter-Parma questa sera, con inizio alle ore 20,30, al «Puchoz» di Aosta: è il ritorno, dopo quattro anni, del grande calcio. E ad inaugurarlo sono due grandi club, due squadre che saranno tra le assolute protagoniste del prossimo campionato. L'Inter per la verità lo è già nella stagione, ma con l'acquisto di Roby Baggio e la grande voglia di rivincita, c'è da aspettarsi una grande annata. Il Parma ha fatto una campagna acquisti incredibile, si è rafforzato tanto e messo sullo stesso piano di Juve e Inter. Insomma ci sono tutti gli ingredienti per poter assistere ad un grande spettacolo, anche se le due formazioni non potranno essere al completo.

Il rinato «Trofeo Valle d'Aosta», al quale quest'anno è stata affiancata la Coppa Casino de la Vallée di Saint-Vincent, voluto dall'Amministrazione regionale della Valle d'Aosta (con la collaborazione del Comune di Aosta e del Casinò) per riportare in Valle una grande manifestazione calcistica, è il primo «scontro» della stagione tra due squadre di serie A. E che scontro.

L'attesa tra gli appassionati di calcio è quelle che lasciano pensare al tutto esaurito. Sono passate poche settimane dal mondiale, ma la fame di calcio, di grande calcio come quello che questa sera possono offrire Inter e Parma, non si è esaurita. La prevendita è andata a gonfie vele e più della metà dei biglietti è stata venduta. I restanti tagliandi sono disponibili a partire dalle ore 19 di questa sera direttamente ai botteghini dello stadio e non è difficile prevedere che ci sarà alla fine il pubblico delle grandi occasioni, con una affluenza di circa 5000 persone.

Un fatto sportivo che sarà seguito da molti addetti ai lavori, perché è il primo vero test tra due delle maggiori pretendenti allo scudetto. I due tecnici arrivano al confronto con gli organici non al completo e, soprattutto Simoni, con diversi infortunati. Il tecnico nerazzurro dovrà infatti fare a meno, a malincuore, considerato il delicato periodo di assemblaggio della squadra, di diversi uomini importanti. Fermi ovviamente i nazionali che svolgeranno nel pomeriggio il regolare programma di allenamento, rimarranno al palo anche Recoba, che si sta riprendendo, ma che non è ancora pronto, Ze Elias, Silvestre, Zanetti ed è in forte dubbio anche Paulo Sousa. In compenso giocherà uno spezzone di partita Zamorano.

I tecnici Gigi Simoni dell'Inter e Alberto Malesani del Parma

In emiliana Malesani, nella conferenza stampa di presentazione dell'evento, si è detto contento del lavoro svolto fino adesso e della grande disponibilità riscontrata in ritiro. Tranne gli ultimi arrivi, dovrebbero essere della partita tutti gli effettivi. Dopo la scorpacciata di gol contro i giovani della Valdigne, stasera si farà sul serio. La partita sarà trasmessa in diretta su Rai Tre dalle 20,30, da Eurosport e da altre televisioni d'America e dell'Arabia Saudita. [p. l.]

Tattica d'attacco contro la Juventus

SAINT-VINCENT. Esordio di lusso per il nuovo Valle d'Aosta. I blucerchiati affrontano oggi la Juventus nell'attesissima amichevole in programma alle 18 allo stadio «Perucca». Molte le novità nella formazione del presidente Franco Grillo, prima fra tutte quella dell'allenatore. Tocca a Vincenzo Chiarenza sostituire Rosario Rampanti e di pilotare in questa stagione la squadra verso le posizioni di vertice della classifica del torneo di serie D. Dopo il deludente campionato dello scorso anno, i tifosi si attendono un pronto riscatto.

«Al pubblico posso promettere il massimo impegno e la massima professionalità - sottolinea Chiarenza -. L'obiettivo è quello di disputare un campionato di tutto rispetto, lottando nelle prime posizioni. Per vincere servono molte componenti favorevoli. Vedremo durante la stagione se saremo in grado di mantenere fede alle aspettative. Stiamo lavorando con grande impegno, immagazzinando tanto carburante, che ci sarà utile per mantenere un'andatura costante. Sono curioso di valutare le prime risposte del campo, anche se non è certo dalla partita contro la Juventus che potranno arrivare delle grandi indicazioni, visto il netto divario tecnico con i bianconeri».

Niente libero e difesa a zona Due punte 5 centrocampisti

«Mi aspetto, in ogni caso, degli utili suggerimenti sotto il profilo tattico - aggiunge Chiarenza -. Sarà importante verificare come saprà rispettare le consegne la squadra nell'impostazione della manovra e al momento dell'interdizione. Giocheremo una partita tranquilla. Non rinunceremo certo alla componente agonistica, ma facendo molta attenzione a evitare contrasti pericolosi. La prima settimana di preparazione è trascorsa nel migliore dei modi. C'è un gruppo di sicuro affidamento, su cui poter lavorare bene. Dopo le due amichevoli con la Juventus comincerò a scremare la rosa, per arrivare in tempi brevi alla definizione dell'organico».

Il tecnico blucerchiato dovrebbe schierare all'inizio Zambardi oppure Peano tra i pali, Rubino, Volpone, De Tommaso a Milani in difesa, Celano, Caridi, Arcese e Gentile a centrocampo, il giovane brasiliano Pereira a Fermanelli in attacco. Un 4-4-2, che potrebbe trasformarsi anche in un 3-5-2 nel corso dell'incontro. «Lo scorso anno la squadra era impostata con il libero fisso - spiega Chiarenza -, mentre in questa stagione intendo giocare a zona in difesa. Per non stravolgere subito del tutto l'assetto del pacchetto arretrato ci presenteremo contro la Juventus con quattro difensori in linea, ma la retroguardia sarà quasi di sicuro formata da tre giocatori nel prosieguo della stagione».

Nel secondo tempo ci sarà spazio anche per Pascale, Mirisola, Lanzara difensore ex Avellino aggregatosi l'altro giorno alla rosa), Di Carlo, Calamita, Rabozzi e Ricardo. L'attesa sfida tra il Valle d'Aosta e la Juventus sarà preceduta, alle 16, dalla partita tra la compagine juniores nazionale blucerchiata e la formazione Primavera bianconera.

Sigfrido Beneyton

Grande prova dell'allieva di Villeneuve ai campionati italiani di Maranello

Corsa d'argento per la Chenevier

Brave la Chiaro e la Viglino. Nei maschi Soldà 11°

AOSTA. Triathlon valdostano giovanile ancora protagonista a livello nazionale. A Maranello, tempio della Ferrari, Giunia Chenevier del Valle d'Aosta Triathlon ha conquistato la medaglia d'argento ai campionati italiani sprint, categoria allievi, al termine di gara esemplare, che ha confermato le grandi doti della giovane valdostana. La Chenevier dopo il 2° posto di Tarquinia in Coppa Italia, si è confermata la numero due del triathlon italiano giovanile, seconda soltanto alla biellese Beatrice Lanza, vincitrice del titolo. Al 3° posto si è piazzata l'altra biellese Elisa Sacchetti. Alla gara (725 metri a nuoto, 22 km in bici e 5 km di corsa), hanno preso parte oltre 60 concorrenti, tra maschi e femmine.

Dopo la frazione a nuoto si sono portate in testa le tre protagoniste della corsa, le due biellesi e la quindicenne di Villeneuve. Nella frazione in bici il caldo tropicale (36° con 80% di umidità) il percorso selettivo con 3,5 km di salita, ha fatto la differenza a favore della biellese Lanza: 2' sulla Chenevier. La Lanza ha quindi concluso in 1 ora 12'58" con 4'13" sulla Chenevier che negli ultimi km ha dovuto respingere l'attacco della Sacchetti, giunta 3ª a 5'55". Bene anche le altre valdostane: Guia Chiaro ha concluso 7ª (a 12'19") e Arianna Viglino al 10° (a 14'01"). Entrambe erano alla loro prima esperienza su questa distanza. La Chiaro ha accusato un risentimento muscolare, la Viglino ha confermato la forza nel nuoto, mentre in bici deve ancora migliorare.

Giunia Chenevier, seconda a Maranello

In campo maschile Marco Chenevier (gemello di Giunia) non è riuscito a ripetere la bella prestazione di Tarquinia, ma ha tuttavia concluso 18°, a 10'18" dal novarese Emilio D'Aquino che ha preceduto sul podio il veneto Fabio Forgato di 1'33" e l'altoatesino Daniel Hofer di 4'20". Degli altri valdostani Simone Soldà è stato il migliore con l'11° posto (a 8'01"), mentre Francesco Orlando ha concluso 24°. Viva soddisfazione dei tecnici Riccardo Sartore, Fabrizio Gastaldo, Enrico Zanella e Giorgio Viana per la positiva prestazione. (p. l.)

Le squadre rossonere si sono classificate all'ultimo posto al «Trofeo delle Regioni»

Maglia nera per la Valle d'Aosta

Solo le ragazze hanno conquistato qualche set

AOSTA. Non sono riuscite ad evitare l'ultimo posto le rappresentative valdostane al «Trofeo delle Regioni», la più importante manifestazione giovanile di pallavolo, disputata a Trento. Sia in campo maschile sia nel settore femminile è arrivato il 21° posto a testimoniare le difficoltà di crescita della disciplina nella regione valdostana. Le due selezioni hanno dovuto fare i conti contro compagini atletiche più forti.

La rappresentative femminile, allenata da Giorgio Moro e Guido Soudaz, era formata da Manuele Arioli, Sarah Fragiacomo, Roberta Giai, Angela Mattaraggia, Michelle Annunziata, Federica Bonetti, Solange Nicod, Elisa Pelloni, Laura Ploner, Francesca Pollicini, Antonella Quaglino e Selene Treves. Le aostane hanno lottato con grande determinazione, riuscendo a conquistare anche qualche set.

«A livello fisico la rappresentativa femminile - sottolinea l'allenatore Giorgio Moro - era la più debole degli ultimi anni e ha pagato a caro prezzo l'inferiorità in centimetri rispetto a tutte le altre selezioni. Da quest'anno, tra l'altro, l'altezza della rete è stata portata da 2 metri e 15 centimetri a 2 e 20. Anche a livello tecnico il divario si è rivelato piuttosto evidente. Per crescere bisogna giocare molto di più a e uscire dai confini regionali per dei paragoni validi. Il progetto che è stato tentato nelle scuole elementari ha dato i frutti sperati. Personalmente sono convinto che si possa lavorare bene sulle scuole medie. L'esperienza del trofeo delle Regioni sarà comunque utilissima alle ragazze».

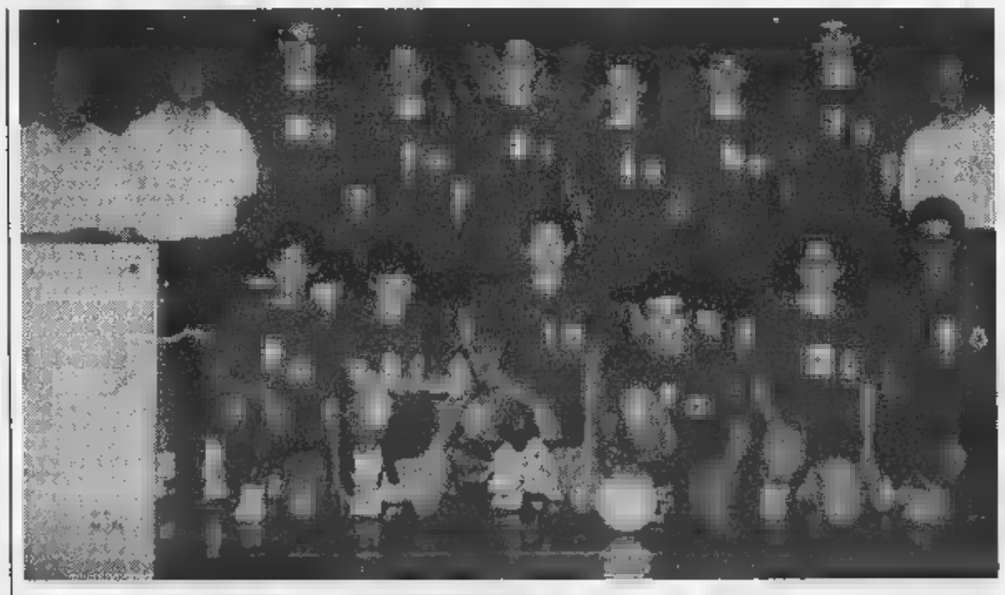

Sopra, la rappresentativa valdostana maschile che è arrivata ultima nel torneo riuscendo a vincere neppure un set. A sinistra, Giorgio Moro, allenatore della squadra femminile, anch'essa al 21° posto. La partecipazione al «Torneo delle Regioni» ha dimostrato il periodo negativo che la pallavolo in Valle d'Aosta. Ora il settore deve trovare le soluzioni

La formazione maschile, composta da Maurizio Agnesini, Michel Arbaney, Andrea e Domenico Caruso, Alfonso Carvallo, Paolo Cremascoli, Luca D'Amico, Michel Grumolato, Christian Rizzolo, Stefano Santoro, Davide Stefani e Michele Raso (allenatori Stefano Cappello e Giorgio Spazzini), non è riuscita a conquistare neppure un set.

«La differenza di valori con le squadre che abbiamo affrontato nel primo turno - dice il responsabile Pietro Manzini - è stata netta, mentre nella seconda fase si è evidenziato un costante equilibrio. Purtroppo siamo stati notevolmente penalizzati dall'infortunio occorso ad Agazzini nella seconda partita del torneo. La distorsione alla caviglia destra riportata da Maurizio, costretto a saltare tutti gli altri incontri, ci ha privato della possibilità di schierare il giocatore più alto che avevamo, con logiche conseguenze sul muro. I ragazzi hanno, in ogni caso, avuto modo di confrontarsi con altre realtà pallavolistiche, un'esperienza importante». [s. b.]

FORD - OPEL - PEUGEOT
COMMISSIONARIA IN VALLE D'AOSTA
DIVITAUTO
AOSTA - VIA MONTE VODICE 13 - TEL. 0165/43278

Per la pubblicità su LA STAMPA
PK publikompass
FI.MU. srl Agente Publikompass spa
Loc. Amérique, 95 - Quart - 11100 Aosta
Tel. (0165) 775.180 - Fax (0165) 761.112

CASA ALPINA FREJUSIA
e VILLA TRAGUARDO
1.992 s.l.m.
BARDONECCHIA

3° EUROBARDO-FREJUSIA
Progetto Sport Alta Quota
Stage settimanali di allenamento per podisti anni 1998

Perché venire con noi
- Per essere avvolti dalla natura sul monte Jafferau
- Per allenarsi in gruppo in quota
- Per fare attività sportiva divertendosi
- Per portare tutta la famiglia
- Perché si deve solo correre
- Per a due passi dal Sestriere e Francia

PRENOTAZIONI entro il 31-07-1998

Cosa si offre
- Pensione completa in una delle due località
- Preparazione con tecnici atleti in gruppo
- Strada in terra battuta di 6+6 km pianeggiante a 1908 m e misurato ogni 250 m
- Escursioni fortificazioni e alle strade militari a quota
- Uscite in mountain-bike
- Magliette personalizzate ed altri gadgets
- Test attitudinali a festa di fine periodo
- Servizio navetta per chi arriva in treno
- Assicurazione e Tessera per proposte (cavalli, piscina, golf, rafting, tennis)

Inoltre
29 agosto: partecipazione di diritto alla "3ª Eurobardo", gara serale ad inviti dove si esibiranno alcuni atleti azzurri reduci dai Campionati Europei di Atletica Leggera di Budapest.

Per informazioni: TURIN MARATHON
Via Ventimiglia, 145 - 10127 Torino, Italia - Tel./Fax +39-011.6631231
www.comune.torino.it/turinmarathon - e-mail: turinmarathon@comune.torino.it

dolci

Chi prova una Nissan trova un tesoro.

Nuova Micra da L. 14.800.000

1000 e 1300 cc
16 VALVOLE
CON AIRBAG

1° premio

l'Isola del tesoro NISSAN

Nuova Almera da L. 20.810.000

CON CLIMATIZZATORE

2° premio

Viaggi del Ventaglio

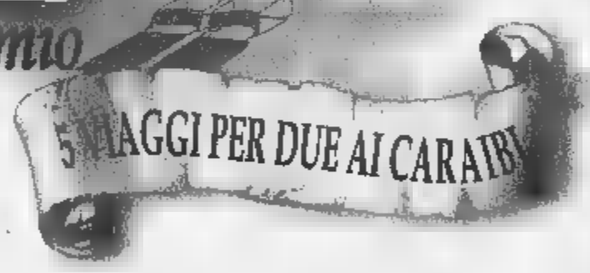

Nuova Primera Wagon da L. 31.170.000

CON CLIMATIZZATORE, ABS E AIRBAG

3° premio

Prezzi quotati con gli incentivi della Casa.

Aut. Min. Tech

*L.10.000.000 di finanziamento in 60 mesi. Tan 7% Taeg 8,2% offerta valida fino al 31/7/98

www.nissan.it

PROVA UNA NISSAN, ENTRO IL 31 LUGLIO PUOI VINCERE UN MARE DI PREMI.

Tutti i giorni anche su: Radio Dimensione Suono

Dai nostri concessionari potete dare la caccia ai tesori Nissan: gioielli di raffinata fattura i motori tutti 16 valvole, perle preziose come il climatizzatore, l'abs e l'airbag, l'inviolabile forziere della garanzia di 3 anni 100.000 km e gli sfavillanti finanziamenti di Nissan Finanziaria . E in più, se provate una Nissan dall'11 al 31 luglio, potrete partecipare al grande concorso che mette in palio un mare di fantastici premi. Correte dai concessionari Nissan, anche perché a fine scadono gli incentivi.

ESEMPIO MICRA: MICRORATE 0,1 lire 198.100 al mese* SUPER FINANZIAMENTI

NISSAN

IN BREVE

ACCATTONAGGIO

Vernetti: vietato usare gli [redacted]

Un'ordinanza dell'assessore per l'Ambiente Gianni Vernetti proibisce l'accattonaggio con l'uso di animali. Pertanto chi utilizzerà cani, gatti o altri cuccioli per chiedere l'elemosina verrà multato, mentre gli animali verranno presi a carico dal corpo di Polizia Municipale o dalle Guardie zoofile dell'«Enpa».

TAURINENSE

Cambia il vicecomandante della brigata alpina

Cerimonia di cambio del vicecomandante alla brigata alpina Taurinense, oggi alle 18 nella caserma Monte Grappa. Il colonello Piercorrado Meano (destinato allo stato maggiore a Roma) lascerà l'incarico al collega Biagio Abrate.

[redacted]

Estradato dalla Spagna dopo l'evasione del '92

Un ex terrorista del gruppo armato «Prima Linea», Daniele Gatto, di 39 anni, di Torino, evaso sei anni fa, [redacted] stato estradato ieri in Italia dalla Spagna, dove stava scontando una condanna per rapina. Condannato nel nostro Paese per omicidio, partecipazione [redacted] banda armata e traffico di armi, Gatto non era rientrato nel carcere delle Nuo[redacted] nel '92 - come avrebbe dovuto - durante un permesso di sei giorni che gli era stato concesso per buona condotta.

[redacted]

Cresce la disoccupazione in [redacted] il Piemonte

Aumenta la disoccupazione, la popolazione continua [redacted] invecchiare, i consumi restano fermi e - in alcuni casi - diminuiscono. E' questo il quadro che emerge dall'annuario statistico dell'Unioncamere (l'associazio[redacted] delle Camere di commercio piemontesi) chiamato «Piemonte in cifre» e presentato ieri dal segretario generale della Camera di commercio, Franco Alunno. Si tratta di un'indagine a tutto campo che riguarda non soltanto l'aspetto economico-produttivo, ma anche l'aspetto sociale delle varie province piemontesi.

[redacted]

Fra Aem e Italgas accordi di collaborazione

Prosegue la collaborazione tra le aziende energetiche torinesi Aem e Italgas con un nuovo piano per la trasformazione a metano di altri 116 impianti termici di edifici [redacted]li. Entro l'anno prossimo [redacted] in tutto 341 gli impianti di riscaldamento di proprietà del Comune che utilizzeranno l'energia pulita del [redacted]s naturale. Questo eviterà ogni anno l'emissione [redacted] 1300 tonnellate di anidride carbonica, di [redacted] tonnellate di ossidi di zolfo, di 12 tonnellate di azoto, [redacted] un chiaro beneficio per la qualità dell'aria in città. L'intesa tra Aem e Italgas rientra anche nei piani di attuazione della delibera comunale del '94, voluta dall'assessorato all'Ambiente. L'obiettivo finale è quello di garantire l'utilizzazione di risorse energetiche pulite.

La denuncia di un gruppo di genitori «esasperati» di via Masserano

«Minacciati con una siringa»

I ragazzi stavano giocando a pallone «Un tossicodipendente voleva ferirli»

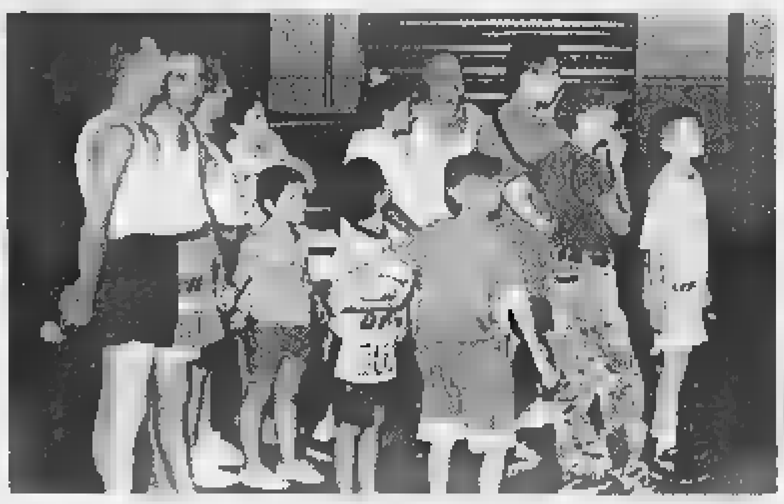

Le famiglie scese in strada in aiuto [redacted] che [redacted] erano rifugiati in [redacted] bar: «E' diventata [redacted] situazione insostenibile, qualcuno deve intervenire»

Genitori contro tossicodipendenti: «Tanto violenti e pericolosi che adesso minacciano anche i nostri figli». E così, l'altra sera, in via Masserano quasi all'angolo con corso Regina Margherita, [redacted] trentina di adulti è scesa in strada per difendere i propri bambini: «E[redacted] stati aggrediti da un drogato armato di siringa». Tutto è accaduto poco dopo [redacted] 22,30. A scatenare la rivolta delle famiglie che occupano i primi stabili di via Masserano è stato un episodio di microcriminalità. Lo [redacted] gli [redacted] adulti scesi in strada per di[redacted] «basta, [redacted] volta per tutte, ai continui soprusi che siamo costretti a subire ogni giorno da questa gente». Davanti al giardino, c'è ancora un gruppo di bambini che gioca al pallone. Corrono, gridano, si divertono. La palla rotola lontano, verso un giovane che [redacted] seduto sugli scalini della scuola [redacted] Amicis. Infastidito, il giovane si mette a urlare contro i ragazzini. Poi estrae una siringa e li minaccia: «Adesso andatevene [redacted] ve la faccio vedere io». Affacciato a un balcone del primo piano c'è il papà di uno dei bambini. Vede tutta la scena, si precipita giù per le scale gridando e chiamando a raccolta tutte le famiglie del palazzo. I bambini, rincorsi dal tossico armato di siringa, si rifugiano in un bar poco lontano.

E' questione di pochi secondi: papà [redacted] mamme sono in strada, inseguono il tossicodipendente per qualche centinaio di metri. Nei pressi dell'incrocio tra corso Regina Margherita e via Cigna lo raggiungono, ma il giovane [redacted] spalleggiato da alcuni amici. Scoppia [redacted] discussione, [redacted] qualche schiaffo. In un attimo arrivano le volanti del 113; ma appena si sentono le sirene i tossici fuggono. Agli agenti non resta che prendere nota della descrizione dell'aggressore e invitare tutti alla calma. «Passeremo più spesso» promettono i poliziotti che ascoltano attentamente le proteste della gente. Parole di rabbia per quanto è accaduto poco prima: «Siamo ormai esaperati. I tossici, qui, la fanno [redacted] padroni. E se proviamo a protestare quelli reagiscono anche in malo modo». Ma, su tutto, prevale la preoccupazione per [redacted] sarebbe potuto accadere: [redacted] i ragazzini [redacted] scappavano qualcuno di loro poteva farsi male davvero.

Lodovico Poletto

[redacted]

Polizia, carabinieri, finanza e vigili rafforzano i servizi di controllo in città

Più pattuglie in giro per la città. Il numero delle volanti della Questura [redacted] delle gazzelle dei carabinieri è decisamente aumentato nell'ultima settimana. Si nota passeggiando per le vie della città, e si vede [redacted] di più nei consuntivi nell'attività operativa. L'altra notte, ad [redacted]pio, la polizia è intervenuta [redacted] San Salvario per due risse. In entrambi i casi [redacted] giunti in forze le volanti e gli agenti del reparto mobile. Il primo litigio era scoppiato verso le 21 in via Berthollet; gli agenti hanno arrestato due senegalesi. Un'ora più tardi, in via san Pio V, per una rissa tra extracomunitari sono state arrestate quattro persone. Si erano fronteggiate a colpi di bottiglia: [redacted] forze dell'ordine [redacted] intervenute in pochi minuti, hanno sedato gli animi e ammanettato due algerini [redacted] due marocchini. In mattinata [redacted] fanno i conti [redacted] lavoro svolto durante la notte: [redacted] bilancio è consistente.

Dieci persone sono state arrestate; sedici indagate. A queste bisogna aggiungere gli arresti [redacted] i fermi operati dai carabinieri (una decina) e quelli dei vigili urbani del nucleo di polizia giudiziaria, da tempo impegnati in attività [redacted] controllo nelle cosidette «aree [redacted] rischio» della città. I vigili agiscono quasi esclusivamente in borghese [redacted] sempre più spesso nella [redacted] San Salvario. Negli ultimi tre giorni hanno arrestato cinque spacciatori. Gli ultimi due ieri pomeriggio in via Belfiore. Il primo, un senegalese di 26 anni, ha cercato [redacted] vendere una dose di eroina ad una pattuglia in borghese. Il secondo, un cittadino del Gabon, è stato fermato mentre spacciava ad un automobilista italiano. A questi c'è da aggiungere anche il lavoro svolto dai baschi verdi della Guardia di finanza che, dall'inizio dell'estate, a [redacted] alterne, effettuano servizio nelle zone «più calde».

[redacted]

Merenda nella vigna cucinando tutto a casa

UNA merenda nella vigna, ecco quello che voleva fare a maggio (e forse ha fatto) Margherita Berrino di Bra. E scriveve: «Il guaio è che nella vigna non ho acqua potabile né l'occorrente per cucinare. Saper spendere mi consiglia qualcosa di [redacted]plice e originale da preparare in precedenza [redacted] casa?».

Siamo arrivati fuori tempo massimo e ce ne scusiamo. Ma una merenda nella vigna è sempre possibile e Bianca [redacted] conserve ha qualche bella novità.

Torta di zucchine. Spuntare [redacted] lavare un chilo [redacted] di zucchine, tagliare a piccoli spicchi. Scaldare poco olio in una padella antiaderente con rosmarino, timo, maggiorana, ciuffo di menta e [redacted]chio d'aglio a piacere. Cuocere gli zucchini a calore piuttosto vivace in modo che non risultino molli, salare e pepare. Tenere a bagno in acqua [redacted] manciatina di funghi porcini secchi; affettare [redacted] velo una piccola cipolla rossa e farla appassire in olio con gambo di sedano affettato e un mazzetto di erbe profumate, [redacted] i funghi strizzati e tagliuzzati e completa[redacted] la cottura a fuoco basso con sale e pepe. Se necessario aggiungere qualche cucchiaio di brodo. Tagliuzzare 150 g di prosciutto cotto, frullare con il composto di funghi, 3-4 cucchiai di parmigiano grattugiato, una tazza di besciamella densa, sale e pepe. Mettere g[redacted] zucchini in una tortiera antiaderente, versare il composto livellando, [redacted] in forno caldo a 170° per 15 minuti, facendo grillare la superficie per altri 4-5 minuti. E' squisita anche fredda.

Cosce di pollo ripiene. Togliere l'osso [redacted] sciupare le cosce. Tritare 20 g di pistacchi con un cucchiaio [redacted] erbe aromatiche e 150 g [redacted] salsiccetta, pizzico di spezie, sale, pepe e un bicchierino di cognac. Riempire le cosce con l'impasto [redacted] avvolgerle in [redacted] o 2 fette di pancetta, legando con filo da cucina. Sbucciare due scalogni, pulire una carota e affettare tutto sottile. Rosolare [redacted] cosce in poco burro o olio, salare; unire il trito di verdure, spruzzare con un bicchierino [redacted] cognac, infiammare (attenzione!) [redacted] lasciare spegnere. Unire un ottavo [redacted] litro di vino bianco secco, coprire e portare a lenta cotura, aggiungere un po' di brodo caldo e far consumare. Le cosce dovranno risultare dorate. Si servono fredde.

Terrina di coniglio. Tagliare a bocconcini [redacted] a listerelle 600 g di [redacted] di coniglio disossata [redacted] lavata; disporre i pezzi in una terrina con un rametto di timo, un ciuffo [redacted] salvia, due foglie [redacted] alloro, più uno scalogno, una carota [redacted] un gambo di sedano affettati, sale, pepe, 4 bacche di ginepro. Innaffiare con un quarto di litro di vino bianco secco [redacted] bicchierino di brandy. Coprire [redacted] tenere in frigo per 12 ore. Scolare la carne, tritare i bocconcini di coniglio. Foderare una terrina ovale con 200 g di pancetta magra affettata sottile, stendere a strati alterni filetti [redacted] coniglio, frammenti di salvia, briciole di salsiccia (in tutto [redacted] g), coniglio tritato, due cucchiai di pistacchi, qualche striscia di pancetta. Terminare con fette di pancetta. Sigillare con carta stagnola, nel mezzo formare un buco con un ferro da calza; cuocere in forno caldo a 180° a bagnomaria per circa due ore. (Chi possiede la terrina con coperchio forato, elimina la carta stagnola). Lasciare raffreddare e tenere in frigo 12 ore prima [redacted] gustare.

Rotolo di pane alle erbe. E' una delle tante ricette dell'ultimo libro di Bianca Zumaglini «Buone ricette con erbe e fiori»: «Mescolare 30 g di lievito di birra e un po' di farina [redacted] un quarto di latte tiepido; impastare, formare [redacted] palla, lasciar lievitare per 30 minuti, coperta da un telo in luogo tiepido. Incorporare la rimanente farina (in tutto 500 g), un bicchierino di yogurt naturale, sale [redacted] olio d'oliva. Impastare bene, lasciar di [redacted] lievitare sino a che [redacted] volume sarà raddoppiato. Infarinare la spianatoia, stendere la pasta ricavando una sfoglia non troppo sottile. Distribuire sulla superficie un trito [redacted] erbe profumate (menta, melissa, erba di San Pietro, rametto di cerfoglio [redacted] altro a piacere) [redacted] qualche mandorla finemente tritata. Arrotolare la sfoglia [redacted] salame e pennellare [redacted] tuorlo d'uo[redacted]. Appoggiare su una lastra unta di burro o su carta da forno, cuocere in forno caldo a 190° per circa 40 minuti; sfornare, raffreddare, tagliare [redacted] rotolo a fette [redacted] due centimetri di spessore e servire come aperitivo.

[redacted]

IN BREVE

[redacted]

La [redacted] lascia l'Ospedale Maggiore

NOVARA. La base dell'elisoccorso se [redacted] andrà dall'Ospedale Maggiore. Troverà ospitalità in via Generali, vicino alla [redacted] dei vigili del fuoco, [redacted] tre minuti d'ambulanza dalla struttura sanitaria. Il servizio prevenzione e sicurezza dell'Asl 13 non consente infatti la presenza del serbatoio di carburante all'interno del «Maggiore». Così oggi i rifornimenti avvengono grazie ad un'autocisterna da 1000 litri che fa il pieno al velivolo del 118 ogni volta che serve.

Per il commissario dell'azienda, Pierbaldi Airoldi, quella di via Generali sarà comunque una base «provvisoria». Quella definitiva dovrebbe sorgere nel nuovo ospedale cittadino per il quale sarà avviato un progetto [redacted] fattibilità. Il costo preventivato è di 350 miliardi di lire.

Sindaco contro Anas «Toglilete le erbacce»

BIELLA. Il caso delle erbacce che invadono [redacted] strade statali [redacted] mettono a rischio la vita degli utenti (un ciclista è morto travolto da un'auto per scartare una macchia di rovi) si allarga: anche I paesi della Serra protestano e il sindaco di Zubiena, Franco Verdoia, con un'ordinanza ha intimato all'Ente strade di provvedere ai lavori di [redacted]tenzione: «In caso contrario sarò costretto a presentare un esposto alla magistratura».

Anche [redacted] Enel [redacted] ne va da Imperia

IMPERIA. Prima è stata trasferita la sede amministrativa dell'Usl, poi quella della Telecom, ora cambia città anche la direzione Enel (si sposta nel Savonese). Ora c'è chi [redacted] interroga sul destino [redacted] Imperia, [redacted] città che pare stia gradatamente perdendo il suo ruolo di capoluogo di provincia. Rifondazione ieri ha inviato [redacted] lettera al sindaco e al prefetto chiedendo il massimo impegno per frenare queste operazioni.

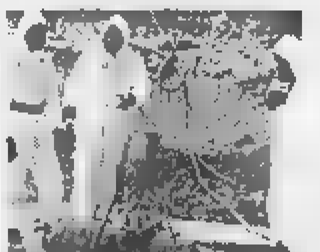

Bomba d'aereo in [redacted] e ferrovie in [redacted]

VALSUSA. Problemi di viabilità sulle strade della Bassa Valsusa a partire dalle [redacted] e fino alle 17 di oggi quando gli artificieri avranno disinnescato una bomba [redacted] aereo rinvenuta a Rivoli. Chi arriva da Torino e percorre l'Autofrejus dovrà uscire allo svincolo di Collegno-Pianezza [redacted] consigliato anche per chi arriva dalla tangenziale Sud di Torino), per imbocca[redacted] la statale 24. Gli automobilisti che raggiungeranno Rivoli da corso Susa potranno imboccare via Alpignano in direzione della statale 24 o corso De Gasperi. Meno disagi per chi scende dalla Valle di Susa. Dalla statale [redacted] i mezzi verranno dirottati sulla parallela da corso D'Oria, mentre sulla A [redacted] l'uscita obbligatoria è allo svincolo di Almese. I passeggeri della linea ferroviaria Torino-Modane scenderanno dai vagoni per salire sugli autobus navetta nel tratto tra Avigliana [redacted] Alpignano.

[redacted] della Finanza contro extracomunitari

CUNEO. Un «blitz» del Nucleo mobile della Compagnia della Guardia di Finanza del capoluogo ha portato all'espulsione di undici extracomunitari clandestini - tutti albanesi - [redacted] alla denuncia di una donna di Fossano, [redacted]. P., accusata di averne favorito la permanenza illegale dando loro lavoro. Gli albanesi sono stati trovati in una cascina isolata e fatiscente a Madonna dell'Olmo, alle porte di Cuneo.

Prezzi delle [redacted] c'è un primo accordo

ASTI. Primo accordo in Piemonte sui prezzi delle uve tra industriali e cantine cooperative produttrici in vista della vendemmia: il Brachetto d'Acqui sarà pagato 400 mila lire al quintale, 350 per il «Piemonte Brachetto doc». E'una quotazione, concordata nell'ambito del Consorzio di tutela, che tiene il livello raggiunto negli anni scorsi. Ora si attende l'accordo per il moscato, materia prima dell'Asti spumante.

Casinò, per la gestione adesso rispunta la [redacted]

SAINT-VINCENT. Dopo il «no» della Regione alla proposta di gestione del Casinò fatta dalla «Finoper» dei fratelli Lefebvre, si ricandida la «Valmon», società che non aveva partecipato all'appalto cominciato nel 1991. L'azienda presieduta da Umberto Lillaz, valdostano emigrato in Venezuela a fare [redacted] banchiere, ha inviato la domanda all'amministrazione regionale: «Abbiamo i requisiti per poter gestire il Casinò». La [redacted] da gio[redacted] valdostana è gestita dal 1994 da un commissario, proprio per i problemi nati dall'appalto, che hanno avuto una lunga coda giudiziaria, non ancora conclusa. Anche Valmon, nel maggio dello scorso anno, aveva fatto ricorso al Tribunale amministrativo regionale quando [redacted] Regione cominciò la trattativa con Finoper escludendola. Ricorso non ancora discusso.

[redacted] avrà la nuova tangenziale

ALESSANDRIA. L'Anas ha dato l'ok definitivo alla nuova tangenziale cittadina che, collegandosi con quella già esistente verso Acqui, porterà dalla statale per Tortona fin quasi al casello Al-Ovest dell'A21, [redacted] San Michele. Il progetto [redacted] stato trasmesso a Roma che bandirà l'appalto a livello europeo: costo dell'opera, 100 miliardi. Tra l'altro la massicciata servirà anche da argine contro le piene del Tanaro.

Nosocomio in Valsesia [redacted] sede

BORGOSESIA. L'assessore regionale alla Sanità D'Ambrosio sostiene che [redacted] stata individuata l'area per la costruzione di un [redacted] ospedale in Valsesia. La [redacted] si troverebbe a Serravalle, giusto a metà tra Borgosesia e Gattinara dove sono [redacted] funzione gli attuali due presidi. [redacted] il sindaco di Borgosesia Corrado Rotti replica seccamente: «Dopo tante promes[redacted] qui da noi nessuno crede più alle parole dell'assessore».

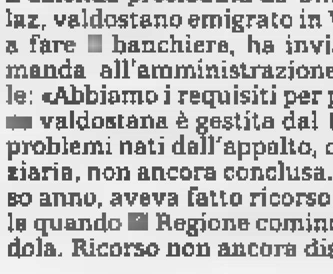

Miliardi p[redacted] turismo e cultura [redacted] Liguria

GENOVA. Ventotto miliardi per il turismo [redacted] la cultura ligure: 22 [redacted] erogati dalla giunta regionale con finanziamenti Ue. Otto i progetti approvati, su 15 presentati. La scelta è stata fatta in base ad una graduatoria stilata dai vari dipartimenti e metà delle proposte [redacted] hanno raggiunto il quorum dei 31 punti (su un massimo [redacted] 60) necessari per rientrare a contributo. Tra i progetti respinti c'è quello della Fiera di Genova che ave[redacted] chiesto 50 miliardi per la ristrutturazione della sede di piazzale Kennedy. Tra i progetti approvati il recupero [redacted] complesso conventuale di Santa Caterina a Finale Ligure (chiostro, giardino e piazzale: 4,6 mld); la ristrutturazione di palazzo Negrotto Cambiaso [redacted] Sestri Levante (2,8 mld); il recupero ed estensione del parco di Villa Rocca [redacted] Chiavari (3,7 mld).

ABBONARSI CONVIENE
(sceglilete il tipo di abbonamento su misura per voi)
- 1.000 lire/copia con l'abbonamento postale
- 1.200 lire/copia con il giornale a casa entro le 7,30 (valido solo a Torino città)
ABBONARSI [redacted] FACILE: BASTA TELEFONARE
al numero
011 6568334/335
comunicando: cognome, nome, indirizzo, telefono, codice postale: vi verranno fornite tutte le informazioni necessarie, [redacted] potrete scegliere la forma di pagamento su misura per voi.
Riceverete la prima copia de La Stampa nel giro di 48 ore. Non inviate denaro: vi verrà detto come e dove pagare.
L'ufficio abbonamenti [redacted] a vostra disposizione al numero 011 6568334/335 - fax 011 5627958
Orario: Lun. - Ven. 9-12,30; 15-18
Informazioni su Internet
www.lastampa.it/abbonamenti

STELLA CORTESIA LA STAMPA

**** Villa Sassi
Strada al Traforo di Pino, 47
Tel. 011/8980556
Ristorante, camere climatizzate, TV, telefono, frigo, bar, terrazza, parco privato, parcheggio.
In [redacted] parco secolare di 22.000 mq a 4 km dal centro della città.

*** Hotel Giotto
Via Giotto, 27 - Tel. 011/6637172
Camere climatizzate, bar, TV, telefono, frigo, [redacted]izio fax, docce e vasche idromassaggio, parcheggio. Vicino a Lingotto Fiere, all'Ospedale Molinette, a Torino Esposizioni, all'Università e al Parco del Valentino.

*** Hotel D'Azeglio
Via Menabrea, 20 - Tel.011/6670574
Camere climatizzate, bar, TV, telefono, frigo, servizio fax, vasche idromassaggio, camere con angolo cottura. Vicino [redacted] Torino Esposizioni, all'Ospedale Molinette, a Lingotto Fiere [redacted] al Parco del Valentino.

*** Hotel Amadeus e Teatro
Via Principe Amedeo, 41 bis
Tel. 011/8174951
Camere climatizzate, bar, TV, telefono, frigo, servizio fax, docce [redacted] vasche idromassaggio, garage convenzionato.
Nello Torino classica, [redacted] al Centro Produzione RAI, al Museo Egizio, ai teatri e [redacted] piazza Castello.

PAGINA A CURA DELL'
ASSOCIAZIONE MEDIATORI AGENTI IMMOBILIARI

PUNTO CASA IMMOBILIARE
di Giacomelli e Cerruti

Via Antica Zecca,
Tel./Fax
0141.592.617

ZONA CORSO ALLA VITTORIA vende alloggio ristrutturato di camere, bagno. Riscaldamento individuale a gas metano.
VICINANZE VIA FONTANA vende alloggio al 3° piano di: cucina, sala, 2 letto, bagno, cantina. L. 219.000.000
VIA PIETRO MICCA vendo alloggi di 2 camere, cucina, bagno, cantina, box auto. L. 135.000.000
ZONA C.SO DON MINZONI vende **muri negozio** 70 mq. circa. Riscaldamento ind. locale ad uso magazzino interno cortile.
ASTI vende villa a schiera di recente costruzione.
MONTEMARZO vende casa ben ristrutturata cucina, salone ampio, 4 camere letto, doppi servizi, cantina, garage. Cortile e orto cintati.
vende rustico indipendente con progetto di ristrutturazione 16.000 mq di terreno costante. In ottima posizione. L. 115.000.000
MONCALVO in residenziale vende villa panoramica con 2 alloggi e garages.
CALLIANO vende villa comoda servizi di: cucina, sala, 2 letto, bagno, cantina, garage. Giardino. Proprietà cintata. L. 185.000.000
CAMERANO vende rustico in buone condizioni di 5 camere, bagno, porticato, fienile, terreno circostante. L. 130.000.000
VIGNALE vicinanze vendo abitabile fienile porticato e 18 (67.000 circostanti).
MOMBERCELLI vende rustico indipendente da ristrutturare. Possibilità ricavare due unità immobiliari. Terreno.
L.
CIOCCARO DI PENANGO vende rustico indipendente parzialmente ristrutturare. Volendo bifamiliare. 10.000 mq terreno circostante. L. 185.000.000
CALLIANO centro - Vende ampio corpo fabbricato indipendente bi-trifamiliare. Cortile cintato. Garages.
CALLIANO centro paese - Vende finemente ristrutturata di 9 vani e servizi. Garages.
ROCCA D'ARAZZO - posizione collinare - vende casa indipendente ristrutturata di: cucina, sala, camera letto, bagno, garage. Orto giardino.
SERRAVALLE vende rustico in discrete condizioni. Ampia lura disponibile. Terreno antistante e retrostante cintabile.

Morra immobiliare
Studio Tecnico
Società sviluppo immobiliare S.S.S.

VILLE ZONA NORD
Villa bi-trifamiliare ampia, recente costruzione, in zona panoramica, area verde, 15.000 mq.
Vistosto - villa su due piani e seminterrato indipendente, mono-bifamiliare. 5300 mq.

VILLE ZONE RESIDENZIALI
Villa indipendente collina panoramica, cintura di Asti, costruzione, 200 mq più seminterrato con 7000 mq terreno a parco, completamente arredata.
Villa rustica indipendente su due piani, 12 camere, patio, volendo arredato in stile antico, collinare, panoramica, con terreno 20.000 mq vigneto. Trattativa riservata.

ALLOGGI
Portacomaro sotto alloggi in unico stabile centro paese. Ottimo investimento.
Zona Nord alloggio cinque camere, doppi WC, box, cantina. Libero.
Castell'Alfero alloggio di 3 camere 3° piano zona comoda box auto.
Zona Nord bilocale con angolo cottura - WC, piano rialzato, libero.
Portacomaro stazione in fabbricato recente, alloggi di quattro e cinque camere con area verde. Agevolazioni - Liberi.

RUSTICHE
Colcavagno casa rustica centro paese con area verde. Ottimo prezzo.
Motta di Costigliole casa civile abitazione, con porzione di rustico zona comoda.
Motta di Costigliole villa su due piani con capannone 200 mq con 4000 mq terreno. Ottimo prezzo.

TERRENI EDIFICABILI
Da Asti Km 4 terreno 2000 mq edificabili 130 mq. Progetto approvato.
Letto 850 mq con o senza progetto.
Km 7 centro residenziale lotti edificabili ville indipendenti.

ATTIVITÀ
Vendesi centro sportivo - ristorante - piscina - tennis - pallavolo - cabine private - situato in mezzo a verdi colline. Trattativa in ufficio riservata.
Centro Asti bar - tavola calda/fredda - ottime attrezzature - alto volume d'affari. Trattativa riservata.
cessione tabacchi - giornali - totocalcio - vari articoli, alto volume d'affari. Trattativa riservata.
Ristorante con nuove attrezzature, 90 coperti, 5 Km da Asti, centro paese fronte statale, forte passaggio.
Muri negozio libero vendo mq 100 C/1 più 25 mq C/2 - zona centro storico.

CASE VACANZA
Ovix - arredato - nuova costruzione - box - cantina - Ottimo prezzo.
Rapallo - quattro camere.
Sanremo - bilocale arredato.

AFFITTI
Utile bilocale arredato.
Prima cintura affitto stabile completo C/1 1000 mq in zona fronte statale.

ASTI - Via Carducci, 2 (ang C.so Alfieri)
Tel. (0141) (0335) 649.95.76

IL MEDIATORE
di GIUSEPPE COLASUONNO

In Città in palazzina vendesi bell'alloggio 3 aie di: ingresso, sala, cucina, disimpegno, 1 letto, doppi servizi, 2 terrazzini, balcone, cantina, garage, posto auto, riscaldamento ind., ascensore.

Viale Partigiani 3° piano c.a., alloggio di: ingresso, salone, cucina, 2 letto, studio, doppi servizi, cantina, garage.

Asti in città villa bifamiliare alloggio mq risc. a metano, garage doppio, giardino cintato. TRATTATIVE RISERVATE.

A 7 Km da Asti (direzione Antignano) collinare rustico da ristrutturare con progetto approvato e oneri pagati - Terreno.

Castagnole Monferrato in paese, porzione di casa parzialmente riattata di tre camere, cucinotta e bagno. L. 78.000.000

Castagnole Monferrato casa bi-trifamiliare in via di ristrutturazione, con cortile. Rich. L.

Cornapò collinare, porzione di casa rustica: cucina, soggiorno con caminetto, due camere letto, doppi servizi, cortile con autobloccanti, riscaldamento a metano, tettoia, orto. L. 180.000.000

Migliandolo casetta adatta weekend completamente ristrutturata, di angolo cottura, soggiorno, bagno, 2 camere letto, garage, 4000 mq circa terreno. Rich. L. 120.000.000

Valle d'Aosta La Magdeleine comodo ai servizi baita due piani da Rich. L. 110.000.000 trat.

A 7 Km da Asti (direzione Torino) porzione casa su due piani completamente riattata. L. 130.000.000

LOCALI COMMERCIALI CAPANNONI

San Damiano d'Asti comodo ai servizi, capannone di 200 ampliabile fino a 1200 mq. con uffici, su una superficie di circa 3800 mq. Rich. L. 420.000.000

Via Tiziano Vecellio, 19
Tel./Fax 0141-21.46.51 - 14100 ASTI
http://www.atlink.it/ilmediatore

NORDEDIL IMMOBILIARE ASTI
C.so Alfieri, 188.
Telefono (0141) 33350-34882

ROCCA D'ARAZZO in paese, bella casa abitabile di 4 camere, doppi servizi, giardino, box auto. Riscaldamento a metano. Lire 135.000.000.

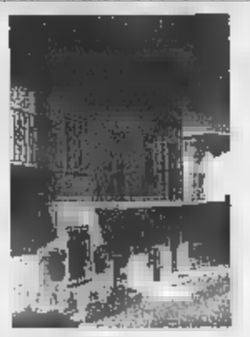

ASTI - alloggio di cucinotta, sala, due camere, bagno, cantina. Lire 143.000.000. Volendo box auto.

ASTI - alloggio in stabile di nuova costruzione composto di cucina, sala, due camere, doppi servizi. Riscaldamento autonomo. Garage doppio.

ASTI - cede attività articoli regalo, liste nozze, locali ed arredamento nuovi, contratto di affitto nuovo. Reddito incrementabile.

TORREROSSA
Immobiliare s.r.l.

IMMOBILI IN ASTI
VENDITA

ZONA TRIBUNALE - alloggio composto da ingresso, tinello con angolo cottura, 2 camere, bagno, ripostiglio, cantina - ordinato. L. 150.000.000
CENTRO STORICO - per investimento, alloggetto da riattare - mq. 50. L. 39.000.000
PIAZZETTA SAN - palazzo d'epoca, alloggio completamente ristrutturato composto da ingresso living, cucina, 3 camere, bagno, can-, posto auto assegnato in cortile. L. 000.000
A DUE PASSI DA PIAZZA STATUTO - bella posizione, alloggio composto da ingresso, salone, 3 camere, cucina, tinello, doppi servizi, cantina, posto auto - da riordinare. L. 180.000.000
C.SO ALLA VITTORIA - bel palazzo, alloggio piano alto con ascensore, composto da ingresso, cucina-tinello, 3 camere, bagno, balconi, disponibile anche box. L. 310.000.000
ZONA FORTINO - alloggio composto da ingresso, tinello, cucinino, camera da letto, bagno, cantina, posto auto, possibilità di box auto.

ASTI - VENDUTA

DIRETTRICE VERSO QUARTO - casa di campagna subito, composta da camere, servizi, magazzino. Ampio - vista panoramica. L. 145.000.000
CALLIANETTO - in bella posizione, cascinale completamente ristruttura-, divisibile volendo anche per tre famiglie. Ampio terreno circostante. L. 450.000.000
A 15 KM. DA ASTI - graziosissima casetta libera su lati, in mattoni vista, immersa nel verde, composta da 5 camere, servizi, garage, giardino. L. 195.000.000

ATTIVITÀ

FERRAMENTA - molto ben avviata, adatta a tre persone o nucleo familiare, alto reddito. Anticipando L. 150.000.000
CENTRO (P.ZA SAN SECONDO) - attività commerciale interessantissima adatta anche a due persone, locali attrezzati elegantemente. Anticipando L. 60.000.000
PANIFICIO - ottima zona, ottimo reddito, adatto anche ad una persona. Incassi alti dimostrabili.
EDICOLA, GIORNALI - posizione strategica - Trattativa riservata.
LISMO E GIOCATTOLI - attività decennale - interessantissima.
BAR TABACCHI E RICEVITORIA - avviatissimo - Unico nel quartiere. buonissimi Anticipando L.

Tel. 0141.594.616 r.a.
C.so ALFIERI,

di LIGUORI R. & C.
ASTI - P.za Statuto, 1
Tel. (0141) 595675 r.a.

CENTRO STORICO - VENDIAMO LIBERO EDIFICIO DA CIELO A TERRA CIRCA MQ A CON CORTILE INTERNO E CANTINE

Via Natta vendiamo libero appartamento ristrutturato a nuovo composto Ingresso, cucina, bagno, lavanderia e cantina. L. 120.000.000

Via Settembre libero in stabile d'epoca vendiamo ampio appartamento composto di: sala, cucina, bagno, tre camere e cantina. L. 100.000.000

Castello d'Annone vendiamo indipendente su quattro lati, ristrutturata, composta di: ingresso, salone, cucina, cinque , doppi servizi, tavernetta, veranda e terrazzo, garage quadruplo, magazzino e 2500 mq di terreno, possibilità di ulteriore ampliamento. L. 400.000.000

Via Cavour adiacenze vendiamo ottimo appartamento libero parzialmente mansardato composto di ingresso, soggiorno, cucinino, 2 camere, bagno e balcone. L. 110.000.000

Signorile, libero, esclusivo in idence con tennis, nei pressi del nuovo ospedale vendiamo appartamento composto di salone, ampia cucina, tre camere, tripli servizi, tavernetta, garage e posto auto.

Via De Amicis vendiamo libero dell'appartamento rimesso a nuovo composto ingresso, tinello, cucinino, camere, bagno, ripostiglio e cantina. L. 120.000.000

Rocchetta Tanaro vendiamo in paese casa rurale già riattata indipendente a tre lati composta sala, 3 camere, doppi servizi, portico recuperabile, altro fabbricato antistante, giardino o terreno.

Mongardino vendiamo porzione di rustico composto di ingresso, cucina, sala, tavernetta, due camere, bagno, porticato e terreno. L. 140.000.000

Castell'Alfero vendi libera in paese porzione di casa parzialmente da ristrutturare composta di sala, , , bagno, stalla, magazzino e garage. L. 63.000.000

Montegrosso vendiamo libero rustico indipendente composto sala, cucina, bagno, tre camere, stalla, fienile, porticato e cantina, di terreno. L. 300.000.000

ASTI - p.za Statuto, 1 - Tel. 0141.595.675 r.a.

"La Casa"
di Geom. Marina Bianco Conteri
VILLANOVA D'ASTI - P.zza IV Novembre, 18
Tel. (0141) 946.773-946.774
VILLANOVA D'ASTI - Via Don Giorgio, 34
Tel. (0141) 942.266

Montafia rustico in corso di ristrutturazione, progetto approvato per: p.t. soggiorno con angolo cottura, salone, salotto, bagno, cantina, p. 1° 2 camere, bagno, lenzuola. Terreno mq 800 L. 130 mil. (Ril. 1.636)

Montafia casetta abitabile, p.t. garage, cantina, cucina, p. 1° 3 camere, 2 bagni, locale di sgombero. Terreno recintato mq 660. L. 170 mil. (Ril. 1.639)

Montafia terreno edificabile mq 3810, progetto approvato per villetta bifamiliare. Posizione collinare. L. 53 mil. (Ril. 1.633)

Montafia casa abitabile subito, cucina con camino, 2 camere, bagno, garage, portico con possibilità di realizzare mq 108 di abitazione. Terreno mq 4160. Possibilità bifamiliare. L. 150 mil. (Ril. 1.626)

Ferrere bella casa ristrutturata composta da cantina sotterranea, p.t. salone, camera pranzo, tinello, , p. 1° 4 camere, bagno, terrazzo e grande balcone. Terreno mq 2530. (Ril. 1.651)

Villanova in palazzina aperta su 4 lati alloggio al 2° piano mansardato: ingresso, soggiorno, cucina, 2 camere, bagno, balcone,garage in corpo staccato,cortile.L. 160 mil. (Ril. 1.650)

Villafranca d'Asti villetta volendo bifamiliare aperta su 4 lati, p.t. autorimessa, 2 cucinino, bagno, cantina, p. 1° ingresso, tinello, cucinino, sala, 2 camere, bagno. Terreno mq (Ril. 1.647)

Vaiverera villa in paese, con piscina e campo da tennis, p.t. doppia autorimessa, taverna, servizio, lavanderia, p. 1° grande salone, cucina, studio, 4 camere, 2 bagni, p. mans. soggiorno, 1 camere, bagno. Terreno mq 1500. (Ril. 1.636)

9 km Villanova d'Asti palazzetto fine '800, in buone condizioni, su 3 piani, mq 800 di abitazione più sottotetto e bella cantina interrata con volti in mattoni a vista. Terreno recintato mq 7800. Posizione collinare. (Ril.1.632)

Cortazzone bella cascina ristrutturata, interrata, p.t. grande soggiorno con camino, , dispensa, bagno, , porticato, p. 1° 4 camere, bagno, ripostiglio. Terreno mq . Posizione collinare. (Ril.1.641)

Castellero villa aperta su 4 lati, con terreno mq 2000, p. sem. garage, cantina servizio, lavanderia, ripostiglio, c.t., p.t. ingresso, salone, cucina, 3 camere, bagno, p. mans., salone, cucina, camera, bagno, 2 ripostigli, terrazzino. Posizione collinare. (Ril. 1.627)

Tigliole casa abitabile subito, libera su 3 lati, cantina interrata, p.t. soletto, cucina, bagno, locale di sgombero, portico, p. 1° 4 camere. Terreno mq 4300. (Ril. 1.644)

Affittasi Villanova d'Asti con bagno e terrazzo, 1° piano. Cortile. Massime referenze. (Ril. 1.652)

Affittasi Villanova d'Asti villetta unifamiliare, p.t. 2 camere, lavanderia, servizio, garage, p. 1° salone, cucina, 2 camere, bagno. Terreno mq 400. Massime referenze. (Rif. 1.648)

NUOVE
CON AGEVOLAZIONI BANCARIE
MUTUI AL 5%
ACQUISTI SOLO CON IL 20%

- **VIA PASCOLI** - alloggio fine- ristrutturato di 4 grandi ni, bagno, cantina, garage. Lire 220.000.000
- **VIA DI VITTORIO** - al 2° piano alloggio composto da 5 , bagno. Lire
- **VIA - alloggio** ristrutturato di ingresso, sala, cucina, 2 letto, bagno, cantina. Lire 250.000.000
- **VIA MANZONI** - alloggio di 4 grandi vani, bagno, cantina, garage. Lire
- **PIAZZA CAGNI** - alloggi 3° piano, ristrutturato, di vani, bagno, solaio, cantina. Lire
- **PIAZZA LUGANO** - alloggio 3° piano di salone doppio, cucina, letto, bagni, cantina, garage. Lire 330.000.000
- **GANCIA** - alloggio al 4° piano di camere, bagno, terrazzo, cantina, giardino condominiale. Riscaldamento autonomo. Lire 100.000.000
- **VIA VALENCE** - al 4°piano alloggio di ingresso, salone doppio, letto, bagno, cantina, garage. Lire 360.000.000
- **VALLE S. PIETRO** - libera su 3 lati, con possibilità fare alloggi di 100 mq. Terreno circostante mq. Lire
- - comoda negozi, abitabile 5 vani, bagno, magazzino, garage, taverneita, cortile cintato. Lire 250.000.000
- **CORNAPÒ** - villa di recente costruzione di: salone , cucina, 3 letto, doppi servizi, tavernetta, cantina, autorimessa. Terreno cintato di . Lire
- **QUARTO INFERIORE** - casa collinare, indipendente 4 lati, ristrutturata, salone, cucina, camera letto, 2 bagni, porticato autorimessa, 5000 mq. di terreno circostante. Lire 430.000.000
- **CASTELL'ALFERO** - comoda ai , casa di 5 vani, bagno, cantina, garage doppio. Possibilità permuta.

Sarete ospiti anche sabato pomeriggio dalle 15 alle ore 19

Corso Alfieri, 98 - 14100 Asti
Tel. 0141.59.52.36 - 0141.59.87.33

immobiliare commerciale s.n.c.

CONVIENE INVESTIRE IN IMMOBILI

ASTI

P.ZZA SAN PIETRO
in stabile edificando vende N.2 bilocali, 1 monolocale a partire da **L. 87.500.000**

P.ZZA STATUTO pressi
alloggio libero ristrutturato: soggiorno-leaving, angolo cottura, 1 camera, servizio, riscaldamento autonomo
L. 98.000.000

P.ZZA SAN MARTINO
magazzino-laboratorio mq.50 circa
L. 50.000.000

ASTI BROFFERIO, 63 (Via Cavour)
TEL. 0141.354.076 - 0141.354.077

SPECIALCASE
intermediazioni immobiliari
C.so Milano, 29 ASTI
Tel. 0141/59.99.21 r.a. - Fax 0141/59.99.25

ZONA S. PIETRO - ultimo piano con ascensore, bell'alloggio di: ingresso, soggiorno con camino, cucina abitabile, due camere, doppi servizi + sottotetto mq. 70 ca. Garage. Ris. autonomi. Prezzo interessante.
ASTI - ZONA NORD - villa prestigiosa. Informazioni solo in ufficio.
ZONA DON BOSCO - alloggio di 4 vani e servizi. AFFARE!

CASTIGLIONE - Zona Country Club - in splendida posizione villa indipendente bifamiliare con dino recintato. Rif. 187/L

VIA SANT'EVASIO bell'alloggio di 4 vani, servizio, ripostiglio, cantina. L. 175 milioni.
VIA CAGLIERO - alloggi con giardino e attici in fase di costruzione. Rif. 73/M

C. MILANO - in bello stabile alloggio di: salone, cucinotta, sala da pranzo, 2 camere, 2 servizi, cantina. Rif. 22/C

ZONA CENTRO NORD - elegante alloggio di: ampio ingresso, doppio salone, cucina abitabile, studio, 2 camere, spogliatoio, ripostiglio, 2 servizi, cantina. Rif.10/C

VIALE ALLA VITTORIA Vicinanze - box auto.

CORSO DON MINZONI - alloggio di 4 vani, servizi. Lire 125.000.000. Volendo garage. Rif. 15/F
CENTRALISSIMO - in bella casa d'epoca, alloggio di ca. mq 170, anche adatto a studio professionale.
ASTI - prestigiosa villa indipendente. TRATTATIVA RISERVATA.
VOLTA - casa indipendente recintata con 2 alloggi di mq cadauno.
CENTRALE - in bello stabile, libero alloggio di 3 vani, cucinino, servizio, ripostiglio
ZONA VIGILI - alloggio al 4° piano in via finizione di soggiorno, cucina, 2 camere, servizio, cantina. Lire 235 milioni.
ASTI - VIA - vicinanze Campo Sportivo, in ottimo stabile bell'alloggio di: ingresso, salone doppio, cucina abitabile, due camere, doppi servizi, cantina, box per due o tre auto.
SAN DAMIANO - ville a schiera in via di finizione. Rif.76/B
ZONA NORD - in ottimo stabile elegante alloggio di mq 200 circa - 2 box auto. Trattativa riservata. Rif. 31/B
BALDICHIERI
- Casa indipendente. Rif. 118/B
- Capannone mq 500 con uffici e piazzale. Rif. 201/B
SO - A - bell'alloggio di 4 vani, bagno, box auto. Rif. 32/L
VALMANERA - importante e stupenda villa con parco - piscina - lago - barbecue e garages.
SAMPEYRE - baita con 9 posti letto - ampliabile. Lire 80.000.000
S. ANNA - ROCCA D'ARAZZO - panoramica casa indipendente su 3 lati, di 4 vani, servizi, locale di sgombero, garage. Mq 6500 terreno. Prezzo interessante.
PORTACOMARO - villa d'epoca con parco. Trattativa in ufficio.
- sul mare, trilocale ampio terrazzo.

gabetti

ALLOGGI IN ASTI

VIALE ALLA VITTORIA - vendesi alloggio signorile libero di: salone, 4 camere, cucina, servizi, 2 ingressi, cantina e garage. Rif. A/163
ALBA - vendesi alloggio panoramico di: ingresso living, cucina abitabile, camera, bagno, disimpegno, cantina, box e posto auto. Verde condominiale. Ril. A/157
CORSO MATTEOTTI - vendesi alloggio di: ingresso, disimpegno, cucina, sala, tre letto, bagno, cantina. L. 180.000.000. Rif. A/154
VICINANZE CORSO - vendesi alloggio al terzo piano s.a. di: ingresso, tinello, cucinino, due camere, bagno. L. 140.000.000 Rif. A/149
ZONA STAZIONE - vendesi alloggio libero di: ingresso, 4 camere, tinello, cucinino, 2 servizi, 2 cantine. L. 170.000.000. Rif. A/117
PIAZZA - alloggi liberi ristrutturati, da ristrutturare e uffici. Rif. A/160-161-162-163-165
PIAZZA STATUTO - vendesi alloggio libero di mq 135 ca. adatto come abitazione ufficio. Rif. A/152
STRADA FORTINO - vendesi alloggio libero di: ingresso, camera, soggiorno con cucina, servizio. Rif. A/177
VIA FONTANA - vendesi alloggio libero composto da: ingresso, sala, 2 camere, cucina, bagno, balconi, cantina. Rif. A/185
VICINANZA CORSO SAVONA - vendesi in palazzina di nuova costruzione ultimi due alloggi: 2 camere, salone, cucina, doppi servizi, box auto. L. 300.000.000. Rif. N/125
ZONA FIERA - vendesi ultimi piano di 2 camere, salone con camino, cucina abitabile, 2 bagni, 2 balconi, sottotetto, cantina, garage e posto auto, riscaldamento autonomo. Rif. N/136
ZONA VIALE ALLA VITTORIA - vendesi alloggio composto da: ingresso, 1 camera, cucina, bagno, cantina. L. 65.000.000. Rif. A/190
ZONA NORD - VICINANZE VIA CONTE VERDE - vendesi in palazzina signorile, alloggio di: 3 camere, tinello, cucinino, bagno, ripostiglio, cantina. Rif. A/191
CORSO DANTE - PIAZZA VITTORIO VENETO - vendesi in palazzina di recente costruzione ultimo alloggio di: 3 camere, bagno, 2 grandi terrazzi. Rif. N/129
ZONA CATTEDRALE - vendesi nuova palazzina ultimi alloggi. Riscaldamento autonomo. Rif. N/130/131/132/133

AFFITTI

MOTECHIARO D'ASTI - affittasi libero capannone da mq 500 ca. con alloggio di mq 100 ca., ampi spazi per parcheggio e carico-scarico merci, passi carrai. Rif. C/135
VICINANZE PIAZZA ASTESANO - affittasi locale commerciale libero di mq 350 ca. con vetrine su via. Rif. N/165

GABETTI OP. IMM ASTI
Via Cavour,
Tel. 0144 354.026 * 556.992 fax

SLPI
SOCIETÀ DI INTERMEDIAZIONE IMMOBILIARE
ASTI
CORSO V. ALFIERI, 79
TEL. 0141 - 43 68 37

MONALE

Vendesi
villette schiera monofamiliari o trifamiliari; metratura da 140 mq a 180 mq più porticato, terrazzo e interrato; tutte con ingresso giardino individuale; materiali pregio.
A partire da Lire 300.000.000 chiavi in mano

Per la pubblicità su
LA STAMPA
PK
publikompass
Sig. PAOLO BELLÈ
Agente Publikompass spa
Via Antica Zecca
Tel. (0141)

LA STAMPA
ASTI
E PROVINCIA

Per la pubblicità su
LA STAMPA
PK
publikompass
20123
Via G. Carducci 29
Tel. (02) 244.24.611
10125 TORINO
Corso Massimo d'Azeglio
Tel. (011) 666.52.11

Approvata dalla Commissione Ambiente e Lavori Pubblici la legge di spesa per l'autostrada

Cuneo-Asti, ci sono i finanziamenti

Sindaci in piazza mentre a Roma si decideva

Il 29 luglio 1998, almeno negli annali di cronaca di questo fine millennio delle province di Cuneo e di Asti - ma forse per qualcosa di più, il Nord-Ovest d'Italia - difficilmente potrà essere dimenticato. Alle 19,58 di ieri sera, infatti, è stato approvato a Roma il disegno legge di finanziamento dell'autostrada tra i due capoluoghi di provincia, un collegamento «sognato» da almeno trent'anni, atteso da venti, chiesto con insistenza e quasi con angoscia, con manifestazioni, petizioni e raccolte di firme, blocchi stradali, catene umane negli ultimi dieci anni, in un'altalena di speranze, sempre - fin'ora - seguite da delusioni. Nel dicembre scorso i sindaci cuneesi, astigiani e alessandrini giunsero ad occupare la prefettura di Cuneo pur di cercare di far sentire la propria a voce a Roma. Gli stessi sindaci - oltre cento - che ieri si sono riuniti davanti alla prefettura di Cuneo e hanno percorso in corteo, con fascia tricolore e gonfalone dei propri Comuni, il centro storico della città, insieme ai rappresentati delle forze economiche e sociali, quasi un corteo di «tifosi» per una «partita» che in quel momento si stava giocando nella Capitale.

E in serata il risultato tanto atteso è venuto. La Commissione Ambiente della Camera ha dato via libera al disegno di legge che consente di spendere i fondi già previsti nella Finanziaria '98. Cosa succederà adesso? La prossima tappa è la convocazione della Conferenza dei servizi, che deve prendere in esame e approvare i progetti esecutivi relativi ai vari tronconi dell'autostrada. Presumibilmente la Conferenza si riunirà a metà settembre, a Cuneo. Per alcuni tratti i progetti sono già in avanzatissima fase di elaborazione e hanno già ricevuto «ok» di massima dai vari enti competenti. Non è azzardato pensare che la prima pietra del primo tratto della Cuneo-Asti possa essere posata entro l'anno. «Non consideriamo però terminato che l'approvazione del disegno legge alla Camera il nostrro compito - ha detto ieri il presidente del Comitato di monitoraggio dei sindaci Pier Luigi Vanni -: lo sarà quando un cittadino di Cuneo e di Asti potranno entrare nel casello della loro città e raggiungere, in autostrada, l'altro capoluogo di provincia. E allora sarà una vittoria soltanto per noi, ma per tutto il Nord-Ovest d'Italia». [m. bo.]

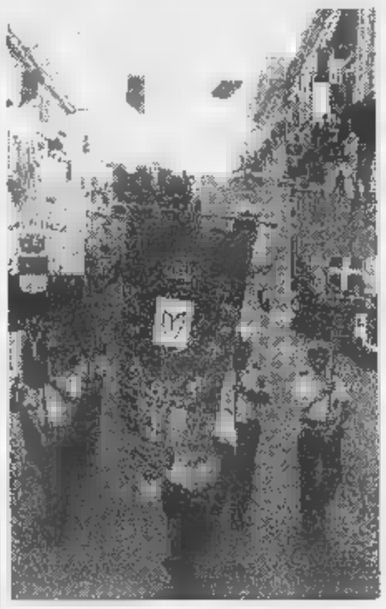

Tre momenti del corteo di ieri in via Roma davanti la Prefettura a Cuneo: i gonfaloni e alcune delle città rappresentate e il gruppo di sindaci mentre marcia e ascolta i discorsi di protesta (FOTOSERVIZIO LINO SEDINO)

In via S. Martino

Nascondevano l'hashish tra i gerani

ASTI. Nascondevano l'hashish tra i vasi di gerani, in via San Martino (zona san Rocco). Ma uno di questi «ripostigli» usati dagli spacciatori della per eludere eventuali controlli è stato scoperto ieri pomeriggio dagli agenti una «Volante». Sono intervenuti dopo la segnalazione di un abitante della zona che aveva raccontato di strano andirivieni di extracomunitari in un cortile. «Forse vogliono fare qualche furto» aveva ipotizzato l'inquilino dello stabile.

Gli agenti si appostati in zona ed hanno incominciato a tenere d'occhio la «postazione». Dal cortile hanno visto uscire un giovane magrebino che è stato controllato e perquisito. Ma senza esito.

Gli agenti sono allora entrati nel cortile, trovando tracce di terra vicino ad alcuni vasi. Poi, tra i fiori, è stato trovato un sacchetto contenente l'hashish.

Cuneo

Indispensabile al Nord-Ovest

Il presidente della Provincia di Cuneo **Giovanni Quaglia**

«Devo ringraziare tutti: i sindaci in primo luogo, ma anche i rappresentanti delle forze economiche e categoria, i sindacati, le associazioni che hanno partecipato a questa e a tante altre manifestazioni per sostenere un progetto per il quale la Provincia ha fatto molto, talvolta andando anche al di là delle sue competenze, fornendo uomini, idee, supplendo anche a qualche momento di debolezza di altri enti e amministrazioni». Con la voce rotta per le tante parole spese in questi giorni, pubblico, al telefono, il presidente della Provincia Giovanni Quaglia dice: «E' una vittoria di tutta la comunità provinciale, atto di giustizia per il Nord-Ovest d'Italia».

Goria

Ha vinto la nostra gente

Il presidente della Provincia di Asti **Giuseppe Goria**

«Vent'anni fa, un senatore piemontese, che partecipava ad una delle prime riunioni per la Cuneo-Asti, traducendo direttamente dal dialetto, disse che l'ostacolo più difficile da superare erano i soldi. Ora sono stati trovati. Nel frattempo è cresciuta fra le ottocentomila persone che abitano questa importante area del Paese la consapevolezza di quanto fosse determinante per il loro futuro la costruzione di un collegamento con le grandi correnti di traffico italiane e internazionali». Il presidente della provincia di Asti Giuseppe Goria sottolinea: «Chi a Roma vedrà le immagini di questa manifestazione forse capirà meglio quale era l'aspettativo per questa legge».

Rostagno

Può decollare lo sviluppo

Il sindaco di Cuneo **Elio Rostagno**

«Se questo giorno straordinario sarà ricordato in futuro come quello in cui si definirono i finanziamenti per l'autostrada, penso mi piacerà ricordarlo specialmente per l'unità dimostrata da tutti, al di là degli interessi di parte e locali, ma in nel superiore interesse della comunità di tutto il Piemonte Sud». Il sindaco di Cuneo Elio Rostagno insiste sull'importanza che la costruzione del collegamento veloce avrà per la città: «Adesso vediamo la fine del tunnel dell'isolamento che ha frenato in questi anni uno sviluppo economico, ma anche culturale, di cui si avvertono tutte le potenzialità e che speriamo al più presto possa decollare».

Florio

Nuovi rischi a Bruxelles

Il parlamentare europeo e sindaco di Asti **Luigi Florio**

Il sindaco di Asti ed europarlamentare Luigi Florio ieri era alla manifestazione davanti alla prefettura di Cuneo (è intervenuto in sua rappresentanza l'assessore Marengo). Dal municipio ha tentato di chiarire l'ultimo intoppo sul progetto che si è affacciato all'orizzonte comunitario: «Un esposto di Legambiente, sulla concessione alla Satap della costruzione e gestione della nuova autostrada, rischia di bloccare a Bruxelles la Asti-Cuneo». Florio ha già sollecitato il ministro Paolo Costa e fornire i chiarimenti richiesti dalla Commissione europea: se non arriveranno in tempo, il progetto sulla Asti-Cuneo potrebbe subire nuovi rallentamenti

De

E' prevalso il buon senso

Il primo cittadino di Alba **Enzo Demaria**

«Avevamo bisogno di questa struttura dell'ossigeno per respirare. Chiunque avesse soltanto un po' di buon senso e la situazione, anche venendo da fuori provincia, ne sarebbe stato convinto da almeno dieci anni». Il sindaco di Alba Enzo De Maria non dimentica, pur nel momento di ottimismo, quanti problemi la mancanza dell'autostrada abbia già determinato: «Prima di tutto le vittime in incidenti su una strada, la statale 231, tra le più insicure d'Italia. Poi la difficoltà per un territorio ricco di attività produttive e di attrattive turistiche questo sia nel comunicare con i mercati, sia nell'essere raggiunto con tempi non medioevali».

Incisa

Chi degli arrestati sparò all'operaia?

Si è chiuso il cerchio attorno agli assassini di Ermelinda Dell'Albani, uccisa ad Incisa il 6 luglio. Un omicidio premeditato e organizzato dal marito Antonio Giangreco insieme ad altri sei complici, con ruoli diversi nella vicenda: chi sparò alla donna? A PAGINA 35

Asti

Accordo sui rifiuti con il Bresciano

Grazie ad un accordo tra Province, i rifiuti astigiani saranno ancora conferiti fino al giugno '99 nella discarica lombarda di Castrezzato (Brescia): se un'eventuale dovesse in futuro coinvolgere i comuni della provincia lombarda, l'Astigiano ricambierà il favore. Se avrà un impianto. A PAGINA 34

Acqui

I nuovi prezzi del Brachetto

E' stato fissato il nuovo prezzo delle uve Brachetto: sarà di mila lire al miriagrammo quello del Brachetto d'Acqui docg, 35 mila «Piemonte Brachetto doc». A PAGINA 37

Proposto un punto di riferimento per riunire le esperienze dei concittadini all'estero

Operazione «Astigiani senza frontiere»

Sarà aperto un sito Internet. Viaggi e gemellaggi

ASTI. Secondo l'Aire, Archivio degli italiani all'estero, gli astigiani che vivono in paesi stranieri sono 1169. la cifra non tiene conto dei discendenti degli emigrati. E' solo uno dei dati emersi alla presentazione di «Astigiani nel mondo», l'iniziativa lanciata da tre esponenti dell'Udr astigiano: il consigliere regionale e comunale Mariangela Cotto, Mario Sorba e Piero Vastadora, rispettivamente consiglieri comunale e provinciale.

Loro intenzione è creare un punto di riferimento per gliere esperienze e dare vita a iniziative che superino i confini della provincia. «Non è facile come dirlo - ha ricordato Mariangela Cotto - rintracciare gli astigiani all'estero. E' però importante, poichè può offrire spunti per iniziative economiche, gemellaggi, conoscere modi di vivere differenti nostro attraverso gli occhi di chi appartiene alla nostra comunità».

ARGENTINA	149	MONACO	9
AUSTRALIA	82		7
	82	PERU'	16
BRASILE	48	SPAGNA	35
		STATI UNITI	70
CILE		SUD AFRICA	28
	172	SVIZZERA	85
	188	URUGUAY	18
INGHILTERRA	48		67

Astigiani sono residenti anche in Angola, Austria, Bielorussia, Bolivia, Bulgaria, Repubblica Ceca, Colombia, Corea del Sud, Costa Rica, Ecuador, Egitto, Etiopia, Filippine, Gabon, Grecia, Guatemala, India, Irlanda, Israele, Canarie, Capo Verde, Libia, Lussemburgo, Nigeria, Olanda, Repubblica Dominicana, Siria, Svezia, Thailandia, Tunisia, Turchia, Ungheria. Totale astigiani all'estero: 1169

FONTE: AIRE, Archivio Residenti all'Estero

Per delineare l'entità della presenza astigiana nel mondo, il presidente della commisione consiliare cultura Beppe Ferrero ha esposto i dati dell'Aire, mentre il direttore provinciale dell'Inps Guido Rizza ha ricordato che 750 pensionati astigiani hanno lavorato all'estero cui 369 vi risiedono ancora). Giancarlo Libert, di Monale, portavoce di «Piemontesi nel mondo», ha ricordato le figure astigiani distintisi all'estero.

Il presidente Consiglio regionale Sergio Deorsola ha ricordato quali iniziative sono già state avviate. Il presidente della Provincia Goria e il sindaco Florio hanno accolto con grande favore l'iniziativa.

Mariangela Cotto ha dato l'appuntamento tra un anno; intanto chi ha parenti all'estero può segnalarlo all'Ufficio relazioni con il pubblico del Comune (tel. 0141/399.399). E' stata inoltre annunciata l'apertura di sito Internet per favorire i contatti con gli ambasciatori di Asti all'estero. [c. f. c.]

Il cantautore **Paolo Conte** è l'astigiano più famoso nel mondo.

Nell'Astigiano

Aspiranti postini entro domani la domanda

ASTI. Scade domani il termine per la presentazione delle domande degli aspiranti postini. Le Poste hanno infatti deciso di avviare, a livello nazionale, assunzioni con contratto di lavoro a tempo determinato. In particolare: a tempo pieno per uno o più mesi; a part-time per uno più giorni alla settimana; sempre a part-time, in base a particolari orari della giornata.

Gli interessati dovranno firmare una dichiarazione di disponibilità all'ipotesi di proseguire il rapporto lavoro, al termine del contratto a termine, con prestazione a tempo pieno o parziale, anche tra loro «sommati». Titolo di studio richiesto: diploma di scuola superiore. Le domande dovranno essere presentate una lettera raccomandata. Ulteriori informazioni alla filiale di Dante 55 (tel. 0141-592.765). [l. n.]

Sabato con «La Stampa»

Un colorato parasole

Nelle edicole dell'Astigiano stanno arrivando le prenotazioni per garantirsi l'allegro parasole per auto con alberelli variopinti, girasoli, fiori e farfalle, destinato a diventare un simbolo dell'estate astigiana '98.

è stato realizzato nello stabilimento della Smurfit Sisa di corso Alessandria, utilizzando i disegni dei ragazzi delle scuole elementari di Rocchetta, Isola, Refruncore e Castello d'Annone.

Grazie ad un accordo raggiunto dall'azienda astigiana con «La Stampa», sarà distribuito gratuitamente in tutte le edicole sabato 1° agosto insieme ad copia del nostro giornale (edizione di Asti).

Un dono simpatico e utile in questo scorcio d'estate. Il parasole è stato realizzato con cartone molto resistente e servirà a riparare dal caldo torrido di questa estate l'abitacolo dell'auto, sistemandolo sul cruscotto, dietro al parabrezza.

Accordo tra Province per smaltire la spazzatura in Lombardia fino al giugno '99

Asti-Brescia: patto sui rifiuti

In futuro l'Astigiano ricambierà il «favore»

ASTI. Lo hanno già definito il «patto [redacted] mutuo soccorso»: è l'accordo sui rifiuti siglato ieri al Pirellone di Milano, sede della Regione, t[redacted] [redacted] Province di Asti [redacted] Brescia. Conferma l'assessore all'Ambiente Giovanni Pensabene, che ha sottoscritto [redacted] documento: «E' un'intesa all'insegna della solidarietà, fir[redacted] da due amministrazioni che [redacted] trovano a gestire il delicato problema dei rifiuti».

Il patto allontana fin d'ora l'Astigiano dall'emergenza, consentendo lo smaltimento dell'immondizia in una discarica del Bresciano (a Castrezzato) fino [redacted] [redacted] giugno '99; prevede però di fare lo stesso nell'Astigiano, se dovesse accadere più avanti, per venire in aiuto ai comuni della provincia lombarda.

Un'intesa che, p[redacted] il Bresciano, avrà valore [redacted]lo coniugando i verbi al futuro: oggi l'Astigiano non possiede, infatti, impianti di smaltimento o tratta[redacted] rifiuti.

In attesa che la strategia consortile prenda forma (discarica, pretrattamento e compostaggio, produzione di combustibile da rifiuti da avviare alla termodistruzione), l'immondizia astigiana continuerà a percorrere, ogni giorno, i circa 180 chilometri che separano la stazione di transfert [redacted] località Pomenzone dalla discarica di Castrezzato. L'impianto [redacted] gestito dalla Cogeme di Rovato (società controllata dai Comuni dell'Ovest Bresciano [redacted] dell'Est Bergamasco) e accoglie i rifiuti dell'Astigiano da circa due mesi.

Il quantitativo di scarti conferito nei prossimi 11 mesi nell'impianto sarà di 50 mila tonnellate, circa 150 tonnellate al giorno. La spesa [redacted] trasporto, smaltimento [redacted] tassa ecologica sarà, per l'Astigiano, [redacted] 269 lire al chilo.

L'intesa siglata ieri al Pirellone porta le firme degli assessori provinciali all'Ambiente Giovanni Pensabene (Asti) [redacted] Luigi Elisetti (Brescia), del collega della Regione Lombardia Franco Nicoli Cristiani e del consigliere delegato Cogeme Augusto Picenni. Pensabene ha raggiunto Milano accompagnato dal dirigente della Provincia, Oreste Meschia, e dal direttore del Consorzio rifiuti, Flaviano Fracaro.

Intanto domani, alle 14,30, si terrà in municipio l'incontro tra gli amministratori astigiani (il sindaco Florio, i presidenti del Consorzio Roggero e della Provincia Goria) e albesi (il sindaco di Alba Demaria, il presidente del Consorzio Alba-Bra Bertolusso) sulla possibilità di attivare un inceneritore nella Granda a disposizione delle due province. Parteciperà l'assessore regionale all'Ambiente Cavallera: a lui il compito di dire se la giunta Ghigo riuscirà [redacted] garantire parte dei finanziamenti (nell'ordine di decine di miliardi) [redacted] per costruire l'impianto.

Laura Nosenzo

[redacted]

Sui bilanci ok della Bocconi

Mauro Trivelli [redacted] stato assessore alle Finanze nella giunta Bianchino

ASTI. Promosso a pieni voti: nella gestione delle finanze, il Comune di Asti ha le carte in regola. E' quanto indica un'indagine, ripresa da «Il Sole 24 ore», della Scuola di amministrazione aziendale della Bocconi di Milano, che ha studiato i bilanci di undici città di medie dimensioni: Asti è al secondo posto, dietro ad Andria (Bari). Seguono Cremona, Mantova, Modena, Novara, Parma, Pesaro, Piacenza, Reggio Emilia, Siracusa.

Lo studio ha preso in esame i conti economici 1995, '96 e '97, soffermandosi sui principali indicatori finanziari.

Per Asti i risultati appaiono particolarmente lusinghieri: evidenziano lo sforzo crescente dell'ex amministrazione Bianchino di aumentare l'autonomia tributaria [redacted] la riscossione [redacted] tasse e imposte locali. Una strategia adottata anche per far fronte alla progressiva riduzione dei fondi statali.

Nel bilancio '95 il peso delle risorse gestite «in proprio» [redacted] Comune rappresentava, rispetto al totale delle entrate, [redacted] 36,5%. Due anni dopo [redacted] 43%

Ciascun contribuente risulta aver versato 520 mila e 500 lire nel '95, [redacted] mila nel '97. «In realtà sarebbe sbagliato - indica l'ex assessore alle Finanze, Mauro Trivelli - pensare ad un aumento generalizzato delle imposte. Una quota significativa delle entrate deriva infatti dal recupero delle finanze nell'ambito dei controlli antievasione, a partire dalla tassa rifiuti».

Lo studio rivela pure che Asti, [redacted] Mantova e Pesaro, non si è limitata a gestire le finanze, ma ha affinato i sistemi di programmazione e controllo dell'attività amministrativa. «Insomma abbiamo consegnato a Florio un ente in buona salute» conclude Trivelli, in una sorta [redacted] rivincita «postuma» della campagna elettorale.

Altri dati. L'autonomia finanziaria è aumentata (dal 56,5% del '95 al 57,9% nel '97), i trasferimenti dello Stato sono rimasti invariati (39%); in crescita la spesa corrente (dal 44,2% al 54,1%), in calo gli investimenti (dal 45,6% al 34,8%). Il rapporto tra personale comunale (800 addetti) e abitanti è di 1 a 91. [l. n.]

[redacted] VALFENE[redacted]

Due ipotesi in Consiglio

Pronti a ritirare il progetto sulla discarica a Lapaudin (Villanova) [redacted] il Comune di Valfenera accetterà [redacted] allargare l'impianto [redacted] Pian della Guerra (ora [redacted] insieme [redacted] Dusino) [redacted] resto dell'Astigiano: [redacted] proposta del Consorzio rifiuti [redacted] stata letta dal sindaco Carlo Camisola, lunedì sera, in Consiglio comunale. Il Consorzio ipotizza per la discarica di Pian della Guerra (che s'impegna [redacted] mettere in sicurezza) un volume non inferiore [redacted] 150 mila metri cubi e promette [redacted] Valfenera e Dusino «un congruo contributo per ogni chilo di rifiuto smaltito». Contraria la minoranza, mentre il sindaco Camisola [redacted] la maggioranza hanno lasciato aperta la porta della trattativa: il primo cittadino ha ottenuto il mandato [redacted] consultare la popolazione [redacted] le associazioni (ambientaliste [redacted] non) locali. Intanto il nuovo progetto per l'ampliamento della discarica valfenerese (dopo la bocciatura del precedente) è stato presentato in Provincia. [l. n.]

[redacted]

Un piatto unico

Melanzane, [redacted] con prezzemolo [redacted]

Ecco un'altra ricetta dell'estate [redacted] E TONNO SOTT'OLIO.

Ingredienti per [redacted] persone: [redacted] grammi [redacted] melanzane lunghe; 100 grammi di tonno sott'olio; 1 pugno di prezzemolo; [redacted] limoni; basilico, origano, olio extravergine di oliva, aceto bianco; farina bianca, sale.

Esecuzione: sbucciare le melanzane, tagliarle a fettine sottili e dopo averle salate, stenderle sopra una gratella [redacted] fare l'acqua.

Tritare il prezzemolo con 10 foglioline di basilico. Asciugare le melanzane, spuzzarle con il succo di 1 limone e infarinarle.

Friggere le fettine di melanzane in olio ben caldo, scolarle e posarle [redacted] carta bianca da cucina.

Raccogliere in padella il tonno, la scorza grattugiata di 1 limone e il succo di due, il trito preparato ed un pizzicone di origano. Diluire la salsina con 4 cucchiai di aceto, scaldare [redacted] ebollizione [redacted] lasciare raffreddare.

Disporre le melanzane a strati in una vaschetta (non in alluminio) e irrorarle a mano a mano con la salsa preparata.

Lasciare marinare al fresco per un giorno prima di servire.

Si può concludere il pranzo o la [redacted] con uno dei dolci della casa: fior di latte.

Per ulteriori informazioni telefonare alla signora Margherita al numero 0141-917-520.

GIOVEDÌ 30 LUGLIO 1998 LA STAMPA
ASSOCIAZIONE ALBERGATORI E RISTORATORI ASTIGIANI

Presentando questo coupon al momento di chiedere [redacted] conto avete diritto ad uno [redacted] 10% sull'importo totale dovuto al ristorante dal vostro tavolo.
[redacted] IL TAGLIANDO DEL GIORNO - [redacted] LE FOTOCOPIE

[redacted] ECCO CHI [redacted] I COUPON

Questo è l'elenco dei [redacted] che hanno [redacted] all'iniziativa «A cena sotto le stelle», proposta dall'Associazione ristoratori albergatori astigiani d'intesa [redacted] «La Stampa» (tra parentesi il giorno [redacted] chiusura settimanale): **Ametista**, Moncalvo (mer.); **Belbo [redacted] Bardon**, San Marzano O. (mer. sera e gio); **Cannon d'oro**, Cocconato (lun [redacted] e mer); **Cascinale nuovo**, Isola d'Asti (dom sera e lun); **Collavini**, Costigliole (ferie sino al 21 agosto); **Convivio**, Asti (dom.); **Da Aldo**, fraz. Castiglione, Asti (mer.); **Da Dirce**, Asti (lun e mer); **Da Salvina**, S.Margherita [redacted] Costigliole (mer); **Del Caffi**, Cassinasco (mer. e dom. sera); **Dellavalle**, Agliano (lun.); **Denis**, Asti (lun.); **Falcon vecchio**, Asti (dom. sera e lun); **Fons salutis**, Agliano; **Fungo rosso**, Montiglio (mer.); **Gallareto**, Gallareto (lun.); **Garibaldi**, Cisterna (mer); **Gener Neuv**, Asti (dom. sera e lun); **Hasta**, Asti (dom. sera); **I Bologna**, Rocchetta T. (mar.); **Il giardinetto**, Grazzano (mer.); **Il rustico**, Revigliasco (mar.); **L'angolo del Beato**, Asti (dom.); **La Braja**, Montemagno (ferie sino al 12 agosto); **La cà rossa**, Cisterna (ferie sino [redacted] 11 agosto); **La canasta**, Asti (dom.); **[redacted] cascina**, Penango (lun.); **[redacted] cometa**, Asti (lun.); **La fioraia**, Castello d'Annone (ferie sino al 14 agosto); **La greppia**, Asti (lun.); **La lanterna**, [redacted] Damiano (mar e mer sera); **Moro**, Asti (lun); **Perbacco**, Villa S. Secondo (mar e mer); **Reale**, Asti (mar); **San Giovanni**, Moncalvo (mar); **San Marco**, Canelli (ferie lino al 12 [redacted]sto); **Tre colli**, Montechiaro (ferie sino al 14 agosto); **Tre re**, Moncalvo (lun sera e mar).

[redacted] coupon va presentato al momento [redacted] chiedere [redacted] conto e vale ogni giorno per tutti i [redacted] ristoranti che aderiscono all'iniziativa.

In Provincia l'autocertificazione impianti

Lite riscaldamento nell'afa di luglio

ASTI. Spesso i tempi della burocrazia non vanno al passo [redacted] quelli delle stagioni: così la «querelle» sull'autocertifica[redacted] degli impianti di riscaldamento è approdata al Consiglio provinciale di martedì sera. Se n'è discusso mentre l'intera assemblea pativa l'insopportabile afa di questi giorni.

La mozione di Forza Italia [redacted] Lega per la modifica al regolamento sulla manutenzione degli impianti termici è stata respinta con 12 voti (6 a favore) al termine di un confronto che ha innescato nuove micce tra il capogruppo di FI, Musso, e l'assessore all'Ambiente Pensabene. Finora le autocertificazioni giunte in Provincia sono 30 mila; dopo la proroga concessa a fine maggio, ci sarà tempo fino al 30 ottobre.

Vino [redacted] salute. Anche al Consiglio non piace la dicitura «nuoce alla salute» sulle etichette delle bottiglie di vino. L'ordine del giorno presentato da Andrea Drago (Grappolo), [redacted] approvato all'unanimità, invita «i parlamentari piemontesi [redacted] impegnarsi per impedire la discussione, in Parlamento, del disegno di legge elaborato dalla commissione Affari sociali».

Viabilità ad Asti Est. Ampliare l'incrocio tra il casello Asti Est della «Torino-Piacenza» e corso Alessandria: la mozione di Angela Motta [redacted] Massimo Carcione (Grappolo) è passata all'unanimità. I due consiglieri hanno poi ritirato il documento che sollecitava la giunta [redacted] un'indagine sulla qualità dei servizi al pubblico resi dalla Provincia. L'analoga mozione di FI, An e Cdu ha avuto 17 sì [redacted] due astenuti (Goria, Travasino).

Più fondi alle Province. La minoranza ha votato contro alla proposta di legge dell'Unione Province piemontesi a sostegno di nuovi fondi regionali per agricoltura, lavoro [redacted] trasporti.

Nomine Fondazione Crat. Giuseppe Quaglia, ragioniere, è stato riconfermato dal presidente Goria a rappresentare la Provincia nel collegio sindacale della Fondazione. [l. n.]

IN BREVE

Furto

Ruba caramelle [redacted] aggredisce [redacted]

Movimentato furto, ieri, tra gli scaffali della Coop. Un ragazzo forse nomade, che non sarebbe nuovo ad «imprese» analoghe, ha sottratto alcuni pacchetti di dolciumi, cercando di uscire senza dare nell'occhio. Una [redacted] però ha visto tutto ed ha cercato di bloccare il ladro. Il giovanissimo l'ha spintonata, colpendola anche [redacted] un pugno. Il ragazzo è stato inseguito da un sorvegliante ma [redacted] riuscito a far perdere le tracce.

[redacted]

Rogo «fantasma» in via Guerra

Momenti di apprensione, ieri nel tardo pomeriggio, per un allarme incendio al campo nomadi di via Guerra (zona corso Alessandria). Sono accorsi vigili del fuoco e i carabinieri: ma della presunta roulotte in fiamme non c'era traccia.

Feste[redacted]amenti

A Valleandona cena musica [redacted] gara di bocce

Prendono il via oggi i festeggiamenti [redacted] Valleandona. Dalle 20 degustazione di piatti tipici ed esibizione bocciofila con i campioni italiani di ieri e oggi.

[redacted]

Quel sogno contadino nella cascina del Munfrà

Dov'è il locale: sulla strada per la frazione Cioccaro di Penango, in un fabbricato dell'Ottocento. A ridosso c'è la vecchia «pesa», ormai fuori uso. La costruzione, [redacted] porticato a pianta quadrata, dotata di piano metallico [redacted] della caratteristica garitta per il «pesatore», merita un intervento conservativo, perché costituisce una significativa testimonianza del passato. Il ristorante ha mantenuto l'aspetto rustico.

Anno di fondazione: 1994.

Chi ha scelto la denominazione: la proprietaria, per ricordare che tra quelle mura prima c'era [redacted] cascina dove veniva riposto fieno e paglia.

Chi è il patron: Margherita Canta.

In cucina: la titolare.

Ai tavoli: il figlio Simone Gagliardone.

Numero Coperti: una sessantina. C'è anche il dehor.

Giorno di chiusura. Il lunedì. Non va in ferie.

Prezzo medio: menù degustazione 40-45 mila, compresi i vini di produzione propria.

Carte di credito? «Visa» e «Carta sì».

Specialità: agnolotti tradizionali alle tre carni: coniglio, [redacted]sto di vitello, maiale; fritto misto; carni bianche (polli [redacted] conigli) di produzione propria; dolce: fior di latte.

Simone Gagliardone [redacted] la mamma Margherita Canta nella cucina [redacted] loro ristorante

Vini: c'è la carta [redacted] una decina di etichette. Una parte viene prodotto da Claudio, marito della signora Margherita e dal figlio Dario: Grignolino, Barbera anche barricata; Freisa.

Ristoratori si nasce? La signora Margherita ha voluto mettere a profitto l'esperienza acquisita tra i fornelli [redacted] donna di casa, cucinando per la famiglia. Ma c'è stata anche l'intenzione di far «rivivere» la cascina. Simone, diplomato [redacted] agraria, si trova [redacted] suo agio nel consigliare l'abbinamento tra i prodotti dell'orto e gli altri cibi.

I clienti: molti giovani, famiglie, professionisti e rappresentanti [redacted] giro per affari. Tra i clienti anche l'ex calciatore Paolo Rossi, Giorgio Conte, il comico astigiano Claudio Perosino.

Lì vicino: a due chilometri c'è la chiesa parrocchiale di Moncalvo che ospita quadri di Guglielmo Caccia, detto il Moncalvo. A 10 minuti di macchina si arriva alla collina di Crea, dove sorge il celebre santuario. Il ristorante è circondato dalla campagna. A meno di [redacted] chilometro la «mitica» locanda del Sant'Uffizio che ha reso celebre il nome di Cioccaro tra i gourmet.

Armando Brignolo

LETTERE AL [redacted]

Chiedo scusa per l'ingorgo

Ho letto sulla «Stampa» di martedì [redacted] luglio la notizia (con foto) circa l'ingorgo che si è creato lunedì 27 luglio alle 12 intorno a piazza Martiri della Liberazione per via dei lavori di rifacimento della segnaletica orizzontale. All'interrogativo posto dall'articolista («Non si poteva prevedere il tutto in ore meno trafficate?») rispondo senza esitazione che non solo «si poteva» ma «si doveva». Ho quindi chiesto all'ufficio Viabilità, d'intesa con l'assessore ai Lavori Pubblici Ferrante Marengo, di vigilare con la massima at[redacted] affinché le imprese appaltatrici dei lavori relativi alla segnaletica stradale svolgano gli stessi conciliando orari [redacted] zone, evitando il ripetersi di quanto [redacted] avvenuto. Chiedo scusa ai cittadini coinvolti nell'ingorgo.

Luigi Florio, sindaco di Asti

[redacted] di [redacted] [redacted] ed [redacted]

Per la scuola di Canelli l'Amministrazione comunale naviga ancora in alto [redacted] Ne abbiamo avuto la prova in occasione dell'incontro tra Comune, Commissione incaricata e rappresentanti della scuola. Era, questa, un'occasione per verificare la risoluzione dei problemi legati alle strutture scolastiche cittadine. E' vero che la giunta procederà all'ampliamento della scuola elementare di via Bosca. Questa [redacted] stata una nostra indicazione di due anni fa, che adesso la giunta ha fatto sua. Ma i lavori non sono [redacted] iniziati. I tempi, dunque, si allungano, e non è detto che le prime aule siano pronte per l'anno scolastico 1999/2000. D'altronde il mutuo di 700 milioni con la cassa depositi e prestiti è stato acceso solo con delibera del 28/5/98.

Per quanto riguarda, poi, i lavori di ristrutturazione dell'ex scuola [redacted] via Bussinello e dell'edificio della scuola media «Carlo Gancia», solo in data 14 maggio [redacted] la giunta ha approvato il bando di gara per l'affidamento della stesura dei progetti per i due edifici. Poi, presumibilmente, si dovrà redigere il progetto, avviare le procedure per l'appalto ed effettuare i lavori. Anche in questo caso, obiettivamente, appare al momento difficile, se non impossibile, che i due edifici siano ristrutturati entro l'apertura dell'anno scolastico '99/2000.

Nessuno ci ha ancora detto se le classi delle elementari, oggi al «G.B.Giuliani» che verranno spostate al palazzo che ospita la scuola media, rimarranno definitivamente in questa struttura e non c'è un piano di sviluppo per la scuola elementare di regione Secco. La scuola del Secco deve rimanere, dice la giunta; ma se questa è una zona in espansione, perchè non prevedere un ampliamento della struttura già da oggi, in modo da anticipare i tempi sempre comunque lunghi? Noi ribadiamo con forza il nostro progetto, presentato due anni fa ed in parte recepito dalla giunta; insistere a tappe forzate, ben sapendo che ci vorranno sacrifici [redacted] qualche tempo in più, per la realizzazione di un nuovo plesso scolastico, in area di espansione (peraltro già individuata), per uno sviluppo serio, definitivo, realistico [redacted] rispondente alle esigenze di una scuola moderna [redacted] quella che le nuo[redacted] leggi stanno ridisegnando.

I gruppi consiliari Ulivo [redacted] Rifond. comunista, Canelli

NUMERI UTILI

EMERGENZA SANITARIA
118

[redacted]

[redacted]: 0141.593.345. [redacted] 0141.726.390. **Mombercelli**: 0141.955.333. [redacted]. 0141.997.555. **Montemagno** 0141.63.688.
CROCE ROSSA: **Asti**: 0141.417.741; **Calliano** 0141.921.979; **Canelli**: 0141.824.222; **Antone**: 0141.401.388; **Castelnuovo D.B.**: 011.9927.301; **Cocconato**: 0141.907.503; **Costigliole**: 0141.966.779; **Isola**: 0141.958.665; [redacted]: 0141.889.237; [redacted] S.: 0144.88.290; **Moncalvo**: 0141.921.313; **Montegrosso**: 0141.953.175; **Montiglio**: 0141.994.898; **S.Damiano**: 0141.975.910; **Villafranca**: 0141.943.777; **Villanova**: 0141.948.445

FARMACIE [redacted] TURNO
Ad **Asti**: oggi sono di turno con orario dalle 8,30 alle 19,30 senza interruzione la farmacia **Sanitas**, corso Alba 72, tel. 0141.592.886. Con orario dalle 8,30 alle 12,30 e dalle 15,30 alle 8 del giorno successivo la farmacia **S.Domenico**, corso Volta 29, tel. 0141.271.721.
Canelli: Bielli, via XX Settembre 1.
Moncalvo: Tardito, piazza Garibaldi.
Nizza: Baldi, via C.Alberto 65.

GUARDIA MEDICA
Asti: 0141.353.558. **Calliano**: 0141.928.444. **Canelli**: 0141.832.525. **Castelnuovo D.B.**: 011.987.6488. **Cocconato**: 0141.907.503. **Costigliole**: 0141.961.414. **Monastero B.**: 0141.88.048 **Moncalvo**: 0141.917.444. **Montechiaro**: 0141.999.788. [redacted]**magno**. 0141.63.263 [redacted]: 0141.7821. **Rocca d'Arazzo**: 0141.408.160. **San** [redacted]**miano**: 0141.975.910. **Villafranca**: 0141.943.644. **Villanova** 0141.948.555

CARABINIERI pronto intervento 112
Asti: 0141.530.196. **Bubbio**: 0144.8103. [redacted]: 0141.823.663. **Castagnole L.**: 0141.878.161. **Castelnuovo D.B.**: 011.987.6152. **Costigliole**: 0141.966.096. **Moncalvo**: 0141.917.100. **Montegrosso**: 0141.953.095. **Nizza**: 0141.721.623. **San** [redacted] 0141.975.064. **Villanova**: [redacted]

[redacted] **DI FINANZA** pronto intervento 117
Asti: 0141.593.232-31.743. **Canelli**: 0141.823.461 [redacted] 0141.721.165

POLIZIA pronto intervento 113
[redacted]: **Questura e Prefettura** 0141.418.111. **Stradale** [redacted] 0141.212.356. **Nizza**: 0141.721.704. **Autostrada A21**: 0131 361.268

ATL Agenzia turistica locale
[redacted]: 0141.530.357, fax 0141.538.200

VITA AMMINISTRATIVA

SESSANT. Gli interventi più urgenti da avviare in frazione saranno discussi stasera dal «parlamentino» [redacted] ventina con l'assessore ai Lavori pubblici, Ferrante Marengo. La seduta s'inizierà [redacted] 21 [redacted] centro civico: si parlerà anche di [redacted] utilizzare i fondi '98.

SAN DAMIANO. Si terrà stasera, alle 21, il Consiglio comunale. Tra i principali punti all'ordine del giorno: l'approvazione della convenzione con il Comune di Ferrere per il servizio «trasporto alunni» e l'esame del progetto preliminare sulla costruzio[redacted] della nuova [redacted] dei carabinieri. La giunta propone pure una variazione [redacted] bilancio.

[redacted] Il progetto preliminare [redacted] pavimentazione di via Maestra sarà esaminato stasera dal Consiglio comunale. La seduta [redacted] convocata per [redacted] 21: in discussione anche il piano di recupero ambientale sul Lungo Belbo, sopra il nuovo argine.

VIATOSTO. Settecentomila lire alla festa patronale di Viatosto, altrettante per quella di Valmanera: il «parlamentino» di ventina ha deciso gli stanziamenti. Il finanziamento viene erogato ogni anno [redacted] sostenere [redacted] organizzatori nelle [redacted] e nell'organizzazione di alcune specifiche iniziative.

COSTIGLIOLE. La Pro loco di Motta continuerà a gestire il campo sportivo della frazione: il Comune ha rinnovato [redacted] col sodalizio (guidato da Alfredo Capello), che da sabato [redacted] martedì sarà impegnato con la sagra [redacted] peperone quadrato d'Asti. L'intesa, [redacted] già nei casi precedenti, durerà 12 mesi. Alla Pro loco il Comune assicura un contributo annuo di circa 5 milioni.

SESSAME. L'amministrazione comunale ha consegnato i rimborsi al[redacted] famiglie [redacted] bambini che frequentano [redacted] scuole elementari [redacted] medie nei plessi di Monastero Bormida, Bistagno, Torino e Acqui Terme. Si tratta di 125 mila lire per ognuno [redacted] alunni aventi diritto. Per il Comune [redacted] spesa totale è stata di [redacted] milioni.

CANELLI. Il Comune [redacted] acquistato una tosaerba da utilizzare per la manutenzione dei giardini. La spesa [redacted] stata di 15 milioni. L'attrezzatura [redacted] stata fornita dalla «Martinengo» [redacted] Asti.

[redacted] Termineranno entro i prossimi 15 giorni i [redacted]vori di riasfaltatura [redacted] tratti frazionali. L'intervento, [redacted] Comune all'impresa astigiana «Ruscalla Delio», comporteranno una spesa di [redacted] milioni e interessano, tra l'altro, strada Serra Gambetta, Sarasino Olmo, alcuni tratti delle frazioni Val Bera [redacted] Farinere.

LE INDAGINI

GLI ULTIMI MISTERI DEL DELITTO

Nuovi elementi nel caso che ha portato in carcere sette giovani di Nizza: chi è l'assassino?

Omicidio di Incisa, spunta un testimone

Un automobilista ha visto in zona la moto del marito

NIZZA. È chiuso il cerchio attorno agli assassini di Ermelinda Dell'Albani: la terribile vicenda, grazie al lavoro dei carabinieri della Valle Belbo, coordinati dal procuratore di Acqui Lucio Bardi, è ormai stata quasi del tutto definita. Un omicidio premeditato, a sangue freddo, organizzato dal marito Antonino Giangreco, anni, (da giorni in carcere a Quarto) e alcuni complici, dell'ambiente della piccola malavita nicese.

Sei le persone che da martedì mattina sono rinchiusi in vari penitenziari piemontesi: Leonardo Maccarone, 20 anni, strada Gavarra 18, cugino di Giangreco, Giuseppe Fanzelli, 23, strada Ponteverde 47, Maria Grazia Stella, 23, via Verdi 26. Sono accusati di concorso in omicidio, distruzione cadavere, incendio, porto abusivo d'arma.

Tre gli arrestati per favoreggiamento: i fratelli Rocco e Giovanni Reitano (rispettivamente di 18 e 26 anni, piazza Marconi) e Cosimo Bonfrate, 25, via Pio Corsi. Pare che inoltre nella vicenda (per aver fornito un alibi falso), sia implicato anche un altro minorenne. Ora, la parola passa al gip acquese Stefano Moltrasio, che in questi giorni interrogherà nuovamente gli arrestati.

In tre settimane di interrogatori, accertamenti, indagini tra i «balordi» di Nizza, acquisizione di prove, i militari di Canelli (Vito Petrera, Dario Braidotti, Luigi Cocchiara), Nizza (Giovanni Dragone) e Incisa (Davide Freda), hanno chiarito la dinamica dell'omicidio. Per i giudici, dopo le «ampie ammissioni» fatte da Antonino Giangreco, ancora un particolare non secondario da definire: chi è stato a sparare, tra i due motociclisti autori dell'agguato mortale? I principali accusati, Antonino Giangreco e Giuseppe Fanzelli sembrano volersi scaricare l'un l'altro la responsabilità dell'omicidio. Ma nei prossimi giorni anche questo tassello dovrebbe andare a posto.

In breve questa la storia: la coppia Dell'Albani-Giangreco (entrambi operai alla Nicrom di Cortiglione), era in crisi da tempo. La donna era intenzionata a separarsi. Il marito, forse anche incoraggiato dagli «amici» e da Maria Grazia Stella, una nicese con cui si vedeva spesso (gli ha poi fornito l'alibi), avrebbe cominciato a pianificare il delitto «d'onore».

Secondo la ricostruzione che appare sempre più definitiva, Giangreco avrebbe atteso la donna la sera del 6 luglio con Fanzelli, in una strada di campagna di Incisa, a bordo di una Yamaha 750 bianca (ancora da pagare). Quando è arrivata l'auto di Ermelinda, i due hanno sparato sei colpi da una calibro 22 (sottratta al proprietario da Leonardo Maccarone), appiccando poi il fuoco alla vettura.

Una conferma del passaggio della moto giunge da un testimone che si trovava a passare sulla stessa strada pochi minuti prima dell'esecuzione. L'automobilista, che abita nella zona, è stato rintracciato dai carabinieri e ha dichiarato di aver notato due giovani con il casco su una motocicletta bianca.

Parole di elogio per il lavoro svolto dagli inquirenti arrivano dal legale della famiglia Dell'Albani, costituitasi parte civile con Aldo Mirate di Asti: «I famigliari - ricorda l'avvocato - non cercano vendette, ma vogliono potersi dare una spiegazione definitiva per un delitto tanto efferato. Ringraziano i carabinieri per l'accurato lavoro compiuto». [e. ce.]

Ermelinda Dell'Albani, la vittima

ACCUSATI DELL'ESECUZIONE

Secondo gli investigatori hanno elaborato il piano omicida: da sinistra, il marito **Antonino Giangreco**, 25 anni, **Giuseppe Fanzelli**, 23, **Maria Grazia Stella**, 23, **Leonardo Maccarone**, 20, tutti di Nizza

HANNO FORNITO GLI ALIBI

Sono finiti in cella per aver fornito alibi falsi: da sinistra **Cosimo Bonfrate**, 25 anni, e i fratelli **Reitano**, **Giovanni**, 26, e **Rocco**, 18, anche loro di Nizza

IN BREVE

Asti

Spacciava dieci dosi a marocchino

Spacciava eroina in piazza del Palio. Processato dal gip Polidori, Ali Samira, 27 anni, marocchino, è stato condannato a 10 mesi reclusione. Nei confronti dell'extracomunitario, difeso dall'avv. Caranzano, era stato chiesto un anno due mesi.

Canelli

Gli orari di raccolta del centro rifiuti

Il centro di raccolta dei rifiuti ingombranti gestito dall'Asp in un'area adiacente il cimitero comunale sarà aperto il martedì e venerdì (15,30-18,30) il sabato (9-12). Chi sarà sorpreso a depositare rifiuti in prossimità della recinzione che delimita la multato e denuncia. [fi. l.]

Calamandrana

Ladri di mobili in un'abitazione

Ladri in azione a Calamandrana. A denunciare il furto di mobili antichi è stato Francesco R., 34 anni: dall'abitazione sono spariti anche alcuni elettrodomestici.

Agliano

Premiati i vincitori dei «Balconi fioriti»

Sono sei i vincitori del concorso «Balconi fioriti», organizzato da Comune e Pro loco: la giuria, ha premiato Piera Musso, Maria Clara Ferro, Liliana Poglio, Maria Grazia Trinchero, Giuseppe Arnone. Riconoscimento speciale ad Anna Giovo. Sono state elette anche Miss Agliano e damigelle: sono Cristina Vassallo, Giulia Levo e Laura Giovo. [e. ce.]

Lite serale

Automobilista aggredito in corso Alba

ASTI. E' stato aggredito e picchiato da un gruppo di giovani, dopo un alterco per banale questione di passaggio. E' accaduto martedì in via Mattarella, nella zona di corso Alba.

Vittima del pestaggio un giovane di 27 anni, che ha riportato una ferita alla testa e altre contusioni. E' stato raggiunto anche da un colpo di bottiglia alla fronte. Ora le indagini dei carabinieri per identificare gli autori dell'aggressione. Si tratterebbe di un gruppo di ragazzi, alcuni dei quali forse residenti nella zona.

Secondo una prima ricostruzione il giovane, con la sua auto, si sarebbe trovato la strada ostruita dai ragazzi in motorino, fermi al centro della carreggiata. Avrebbe chiesto di passare, la discussione è degenerata e l'automobilista sarebbe stato affrontato da alcuni componenti del gruppo: poi il pestaggio.

Quindi la fuga, mentre il ferito veniva soccorso da alcuni abitanti delle case vicine. [r. s.]

Giovane «pusher» marocchino è stato bloccato dalla polizia

Spacciatore a 16 anni

Vendeva eroina alle ex Ferriere Ercole

ASTI. Abdel ha solo 16 anni. Un ragazzo marocchino con gli occhi scuri e i capelli arruffati. Lo hanno preso gli agenti di Volante, mentre cercava di piazzare cinque dosi di eroina nel parco delle ex Ferriere Ercole, tra i corsi Genova e Palestro. Un polmone verde che di notte, soprattutto, si trasforma in una franca» dello spaccio.

E tra tante facce note di «habitué» dello spaccio, l'altra sera i poliziotti hanno notato anche quella di Abdel. Una presenza che li ha incuriositi. Così si sono appostati e lo hanno visto mentre confabulava con alcuni tossicodipendenti. Gesti convenzionali, poi il passaggio di mano dei soldi. E alla fine la cessione della droga.

Tutto documentato dagli agenti, che sono poi intervenuti bloccando Abdel e i suoi «acquirenti». Il giovane ha tentato una breve fuga, è stato subito preso.

In quel momento ha avuto un attimo smarrimento. Ma poi si è chiuso in un mutismo ostinato e ostile. Solo gli occhi neri, spalancati sugli agenti che lo stavano portando in questura, tradivano la sua inquietudine di ragazzo-spacciatore.

Il minorenne (senza fissa dimora e dall'identità incerta) è stato denunciato e poi in libertà. Un'operazione che conferma quanto già da tempo i poliziotti astigiani sospettavano e cioè che sempre più frequente i giovanissimi vengano immessi nel circuito dello spaccio. Una rete che sfrutta abilmente tutti i punti deboli di una normativa ormai inadeguata a fronteggiare le piaghe della microcriminalità e dell'immigrazione «selvaggia». [f. b.]

LADRO NELL'EX CASERMA

Smontava i fari d'auto

Qualcuno lo aveva visto mentre armeggiava intorno alle vetture in sosta, nel parcheggio dell'ex caserma «Colli di Felizzano», in corso Alfieri ed ha dato l'allarme al «113». Pochi minuti ed è arrivata una Volante della polizia. Gli agenti hanno perlustrato l'ampio cortile dell'ex caserma, poi il controllo è stato esteso anche all'esterno. In corso Alfieri i poliziotti hanno notato un giovane in bici, un vistoso rigonfiamento sotto la maglietta. E' stato fermato. Un breve accertamento e sono saltate fuori alcune parabole d'auto, poi risultate asportate pochi minuti prima ad alcune auto in sosta nel parcheggio. Il presunto ladro, un giovane di 24 anni, è stato accompagnato in questura: non ha saputo fornire spiegazioni neppure sulla provenienza della bicicletta, che si sospetta sia a sua volta frutto di furto ed è stata sequestrata. Il giovane è stato denunciato e quindi rilasciato. [f. b.]

CASTELL'ALFERO

Un vademecum per il settembre

E' uscito l'opuscolo sul Palio edito dal Comune, assessorato al Turismo. Un vademecum di 56 pagine in cui sono sintetizzati dati storici su Asti e sulla manifestazione, che quest'anno si corre il 20 settembre (il 17 è in programma il Palio degli sbandieratori). Ma oltre agli aspetti paliofili, il libretto è anche una guida a ristoranti, alberghi, musei e altre iniziative turistico-culturali. E' in distribuzione gratuita all'Ufficio manifestazioni di corso Alfieri 350, all'Ufficio relazione con il publico del Comune, piazza San Secondo 1, e all'Atl, piazza Alfieri 34.

Dal 25 agosto i biglietti potranno essere acquistati all'agenzia «Minerva viaggi» di via Battisti 39. I prezzi sono rimasti invariati rispetto allo scorso anno: si parte dalle 5 mila lire delle parterre fino alle 100 mila della tribuna Alfieri.

FANTINI. La maggioranza dei rioni ha ormai scelto il fantino a cui affidare le speranze di vittoria. Baldichieri punta sulle nuove leve facendo esordire Salvatore Blanco: 20 anni, di origine siciliana, abita a Siena ed è figlio d'arte. Il padre Bruno è stato protagonista delle corse a pelo. Anche San Silvestro punta sui giovani: è stato scelto il nicese Gianluca Scaglione, cresciuto alla scuola senese di Luigi Bruschelli. Moncalvo si orienterà invece sull'astigiano Loris Armosino. In ribasso invece al rione Cattedrale, le quotazioni di Fabrizio Gonella. Don Bosco sceglierà invece il suo fantino tra gli allievi di «Bucefalo».

Domenica a Feltre si corre il Palio: una manifestazione a cui, oltre alla, fanno da corollario le discipline del tiro alla fune e con l'arco. In gara otto rioni: ciascuno manderà in pista due fantini. Ci sarà anche una nutrita rappresentanza della scuola astigiana.

Altro appuntamento il agosto a Nizza, sulla pista di Bricco Cremosina dove è in programma il trofeo «Madonna della neve». [r. gon.]

La copertina dell'opuscolo sul Palio In distribuzione in municipio e notizie sull'edizione '98

sansecondo
SERVIZI IMMOBILIARI s.r.l. - ASTI - PIAZZA LIBERTA', 18 - Tel. (0141) 43.64.00
FIAIP FEDERAZIONE ITALIANA AGENTI IMMOBILIARI PROFESSIONALI

IMMOBILI IN

VIA TORCHIO: in recente, signorile stabile, appartamento rifinitissimo: saloncino, 2 camere, cucina, 2 terrazzini con 2 box compresi. (Rif. 272/126)
VIC. belliss. appartamento completam. ristrutt. nel dì: living con cucina, grande bagno e letto, balcone cortile privato, garage. Riscaldamento autonomo. Rifiniture di lusso. L. 218 mil. (Rif. 277/3)
C.SO ALFIERI: 2 appartamenti liberi al 2° p.t uno rifinitiss., l'altro da ristrutt. di 6 vani, 2 entrate. 170 mq Vendita anche singolarmente. Ottima opportunità. (Rif. 228/100)
TORRETTA: recente, libero, sala, 2 camere, tinello, cucinino, balconi. L. 192 mil. Possibilità garage. (Rif. 250/70)
ASTI-CASTIGLIONE: casa panoramica, soleggiatissima di 6 vani + terrazzo loggia con 11.000 mq di terreno circostante. L. 260 mil. (Rif. 260/10)
PALUCCO: casa completam. ristrutturata con giardino privato di 300 mq ca. di 4 vani, cucinino, 2 bagni. Sottotetto perlinato. L. mil. (262/13)
CINTURA DI ASTI: in costruendo villaggio signorile, vendesi 9 ville monolam. con finiture di lusso, 400 coperti, 1800 mq di giardino. Prezzi interessanti. (Rif. 243/50)
VALMANERA: bella villa bifam. con 1700 mq di giardino recintato. Garage per 6 auto. Risc. gas. (Rif. 244/52)
VALENZANI: recente alloggio mansardato luminosissimo, ben rifinito, libero di: salone, cucina, bagno. Terrazzino. L. 85 mil. Possibilità garage. (Rif. 224/91)
SERRAVALLE: in bella posiz. di p.t.: soggiorno, cucina, loc. sgombero, garage e cantina; 1° p.: camere, loc. sgombero, bagno, fienile. Terreno circostante mq 1500 ca. L. mil. (Rif. 114/11)
VALENZANI: indipendente su 3 lati giardino in buono di 3 camere, cucina, bagno. (Rif. 222/83)
SERRAVALLE: in bella posiz., porzione di cascinale con poss. costruz. di 140 mq + mansarda e porticato. Splendida arcata, orto. Prezzo affare. L. 59 mil. (Rif. 179/74)
VIATOSTO: occasione unica, signorile app. terrazzo 100 mq. Salone, 3 camere, cucina, 2 servizi. Box auto. in palazzina nel verde. L. 285 mil. (Rif. 185/26)
VALTERZA: casa in magnifica posizione vani, da con 5000 mq ca. di terreno. L. 125 mil. (Rif. 216/14)

IMMOBILI IN PROVINCIA

VILLAFRANCA: struttura di villa tamponata 2 piani di 120 mq x piano mq terreno circ. comoda linea autobus per Torino: poss. ampliamento del 50%. L. 185 milioni. (Rif. 285/6)
MONTIGLIO: Lago di Codana - collinare casa completamente ristrutturata. Salone con camino, due camere, cucina. Garage, cantina, terrazzino, giardinetto 250 mq., orto. Occasione unica. Lire 115 mil. (Rif. 287/16).
ROCCHETTA TANARO: bella posizione collinare, casa completam. ristrutt., impianti a norma, di: cucina abitab., salone, tetto, loc. sgombero, adatto ad ampliamento, 1800 mq terreno circ. L. 190 mil. (Rif. 221/20)
MONTIGLIO: ottima occasione, casa su 2 piani, buona metratura e posizione. L. 50 mil. (Rif. 122/119)
VIGLIANO: casa in ottima posizione panoramica, subito abitab., la, 4 camere, cucina, splendido terrazzo, garage, giardino. L. 185 mil. (Rif. 246/57)
REFRANCORE Barcara: con ampio terreno circostante, salone, 3 camere, cucina, 2 bagni. L. 235 mil. (Rif. 245/53)
CINAGLIO: casa panoramica completamente ristrutturata da 5 camere, bella cantina, cortile, giardino. Soleggiatissima. Ottima occasione. L. 143 mil. (Rif. 220/56)
TRA REFRANCORE GI: zone collinare, in splendida posizione, rustico da ristrutturare, disposto 2 p. di 4 più ampi locali di sgombero, cantina, cortile e orto servitù, indip. su 3 lati. L. 85 mil. (234/1)
VI O: alloggio in villa di: salone, camere, cucina, bagno + mansarda 2 camere bagno. Magazz. 70 mq, 1000 mq terreno. L. 192 mil. (Rif. 191/35)
MONTEGROSSO: casa in ottima posizione, abitabile 5 vani, 2 bagni, mansarda, perlinata cantina + antistante fabbricato, con garage, camera e tavernette. 4000 mq di terreno. L. 175 mil. (Rif. 71/68)
REFRANCORE: casa collinare 5 vani ristrutturata bene. Garage, 2000 mq di terreno. L. 115 mil. (Rif. 211/24)
VILLAFRANCA: cascina soleggiata, indip. 4 lati, 1200 mq terreno. 8 vani, servizi, 2 porticati. L. 218 mil. (Rif. 273/2)
M centro paese, abitab, libera su 3 lati: soggiorno, cucina, 2 + cantina. P. seminterrato e loc. sgombero; rustico staccato libero su 3 lati possib. garage + loc. taverna. Orto e cortile. (Rif. 274/9)
CELLE ENOMONDO: centro paese, alloggio recente costruzione: ingresso living con angolo cottura, 1 camera, 1 bagno; cortile in comunione. Subito abitabile. L. 86 mil. (275/12)
UNISCO paese, cascina in parte da ristrutt., libera su 4 lati, 9 camere; volendo bifam. Terreno in parte recintato. Vista panoramica. L. 175 mil. (Rif. 276/1)
AGLIANO: posizione panoramica soleggiatis., rustico circa mq terreno adiac. Salone con caminetto, cucina, tavernetta, 2 servizi, , legnaia, 2 garage cantinone. Ottimo affare. (Rif. 278/114)
PORTACOMARO: posiz. panoramica n. 2 lotti terreno edificabile con progetto approvato costruzione ville unifam. 1° lotto: L. mil.; 2° lotto: L. 135 mil. (Rif. 279/115)
REFRANCORE VIC.ZE: rustico indip. su 4 lati di 9 camere, fienili, grandissima cantina: e 3 loc. mattoni vista. Terreno indip. 1200 mq. L. 80 mil. (Rif. 280/19)

ITA' COMMERCIALI

LATTERIA - BAR: orario diurno, posizione strategica, chiusura domenicale, attività avviatissima. (Rif.)
ASTI. Centralissimo ben avviato negozio intimo tab XIV cl. Affitto modico cedesi per motivi familiari. L. 39.500.000. (Rif. 286/7).

LIDL ... da giovedì 30 Luglio

Ciliegie con nocciolo *
425 ml. L. 5.388 / l.
2.290

Succo di *
330 ml.
L. 3.000 / l.
990

Deodorante liquido *
375 ml. L. 7.973 / l.
2.990

Spille *
senza Nichel
7.990
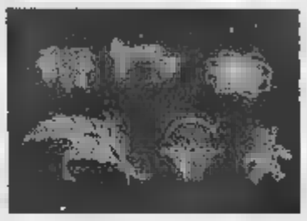

Calzini traforati da donna *
80% cotone, 20% poliammide, in 2 modelli e diversi colori, misura: 36-41
1.990

Portabiancheria in tessuto *
struttura in legno con sacco in lino, dim.: 79x44x50 cm.
16.900 suggerimento di presentazione
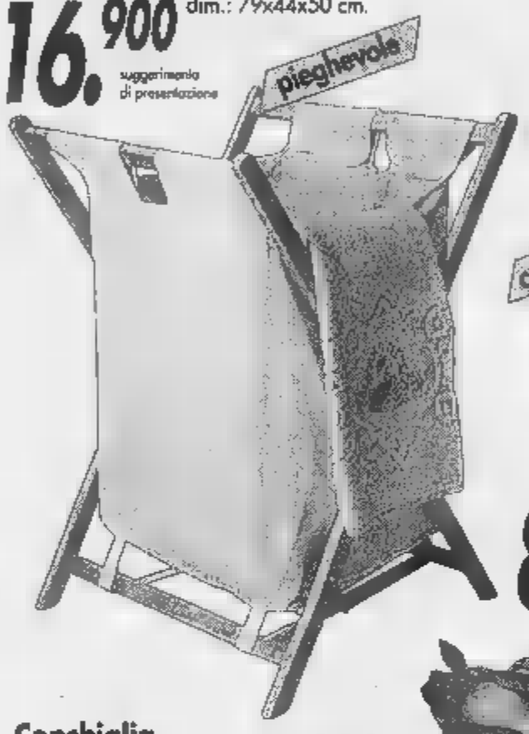

Tanica *
20 litri
4.990

Lucchetto universale *
rivestito in PVC, catena in ferro zincato e cromato, con due chiavi per il lucchetto, alta flessibilità
19.990 suggerimento di presentazione

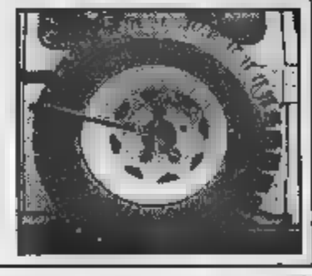

Sveglia da scrivania *
con allarme (pila non inclusa)
6.990 CE
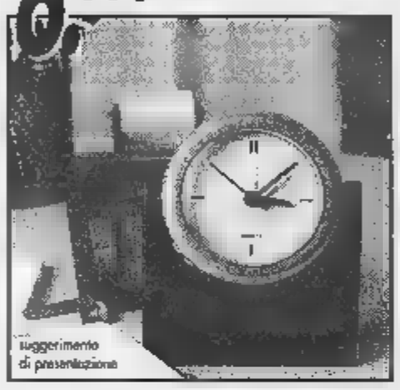

Spazzola per abiti e poltrone *
ideale per la casa e l'auto
2.790

Persiane veneziane *
colore bianco
dim: 80x150 cm. 7.990
dim: 100x150 cm. 9.990

Scolapiatti grande *
in polipropilene, con vaschetta per la raccolta dell'acqua, colori: grigio chiaro e sabbia
7.990 suggerimento di presentazione
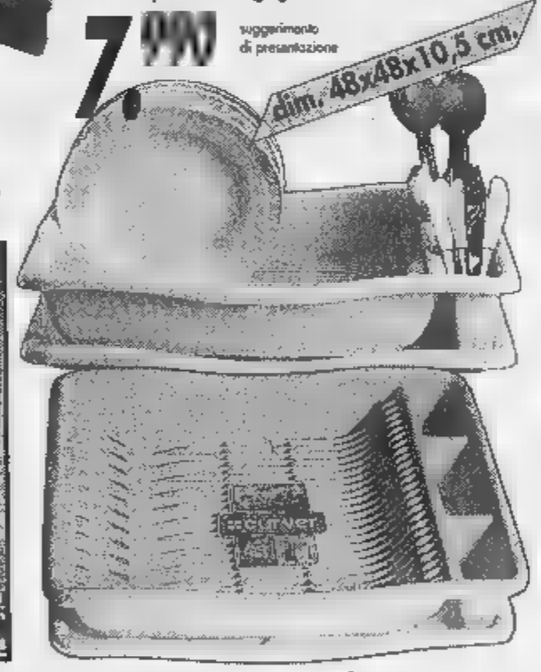

Conchiglia saponette *
6 saponette di diverse forme e colori
5.990

Set scodelle *
in vetro blu, di diverse misure
8.990 suggerimento di presentazione

Posate per *
lunghezza 32 cm., con manici cromati
4.990
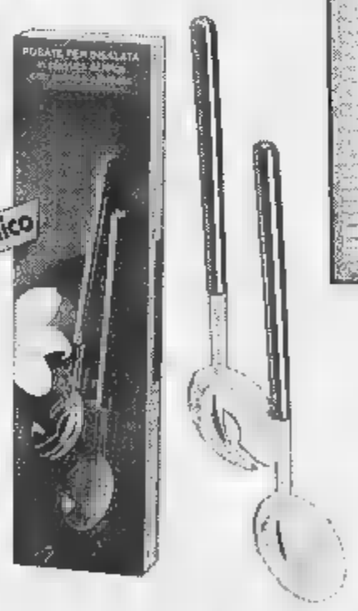

Tappetini per bagno *
misure: 50x70 cm., colori: bianco, blu, verde e beige
12.990 100% cotone suggerimento di presentazione
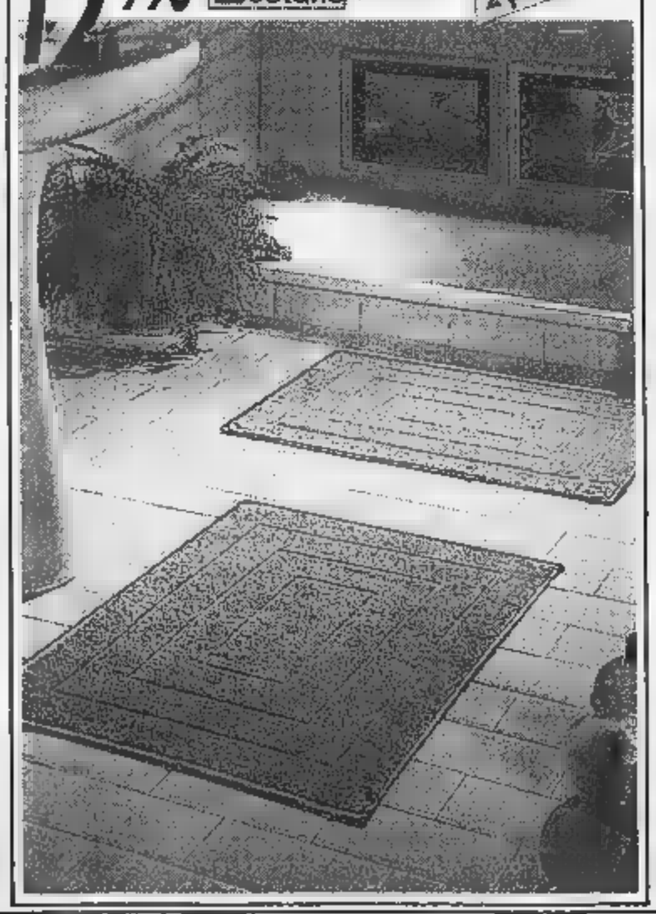

Accendigas Tokai *
con regolatore di fiamma e misure di sicurezza per bambini
3.990

Set spazzoline mani e unghie *
2.990

Tovaglia con centrotavola *
rettangolare: tovaglia 130x160 cm. e centrotavola 80x80 cm., rotonda: tovaglia ø 160 cm. e centrotavola 80x80 cm.
12.900 suggerimento di presentazione

Completino intimo per bambini *
composto da canottiera e slip, misure: 104/164, in diversi colori
4.990

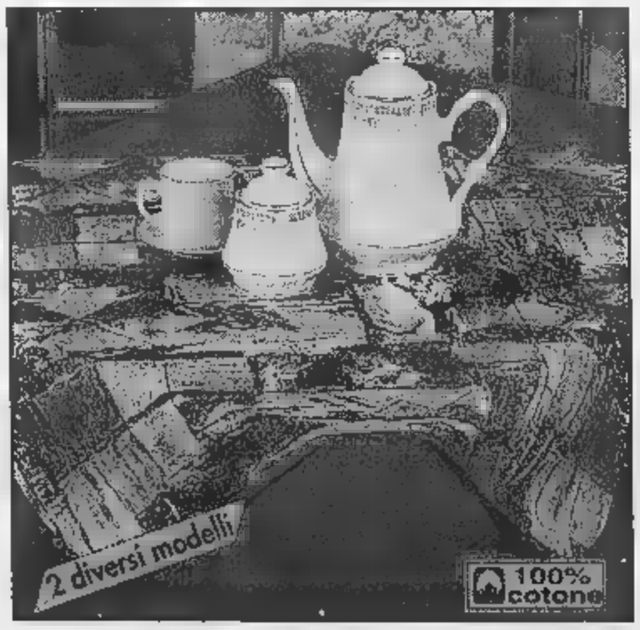

Spugna superassorbente *
misure:16x7,5x3,5 cm.
2.990

Palloncini *
30 pz. assortiti in diverse misure: 50/90/140 cm., in diversi colori
2.690

OFFERTA PREZZO ASSAGGIO

Caffè in grani	9.790	8.190
Uva [illegible] 250 gr L. 3.160 / Kg	890	790
Asparagi bianchi 205 gr L. 9.707 / Kg	2.990	1.990
Biscotti Bellona con ripieno al limone o nocciola 250 gr L. 5.960 / Kg	1.990	1.490
[illegible] 2 g	[illegible]	990
[illegible] al latte 200 g / Kg.	[illegible]	1.290
[illegible] 250 ml L. 7	[illegible]	1.990
[illegible] per gatto manzo / Kg.	[illegible]	1.490

LIDL Melegnano. Per conoscere il nostro punto vendita più vicino telefonate al numero 02/98231680

* PRODOTTO DISPONIBILE NEI PUNTI AL 5/DB/PB SALVO ESAURIMENTO SCORTE - PREZZI VALIDI SALVO ERRORI ED OMISSIONI. TUTTE LE IMMAGINI HANNO VALORE PURAMENTE ILLUSTRATIVO

E il Consorzio approva un programma promozionale

Accordo sul prezzo '98 delle uve di Brachetto

ACQUI. Il Brachetto taglia per primo il traguardo degli accordi sui prezzi delle uve tra industriali e cantine cooperative produttrici in vista della vendemmia: il Brachetto d'Acqui sarà pagato 40 mila lire al miriagrammo (10 chili), 35 mila per il «Piemonte Brachetto doc». «Sono quindi stati sostanzialmente confermati i prezzi della vendemmia 1997, nonostante il sicuro incremento della produzione, conseguente all'aumento di 153 ettari della superficie vitata iscritta agli Albi dei due vini doc e docg» si legge in una nota del Consorzio di tutela.

Dalla vendemmia 1998, che si prevede di ottima qualità, il «vigneto Brachetto» consentirà di commercializzare circa 2,5 milioni di bottiglie di Brachetto d'Acqui docg e oltre 3 milioni di Piemonte Brachetto doc, con un incremento di 1,5 milioni complessivi sulle produzioni dell'anno scorso. Ma tutta questa produzione in più sarà assorbita e a che prezzi?

E' la conseguenza del boom commercale del Brachetto che è il vino piemontese «esploso» nelle preferenze dei consumatori, soprattutto giovani e donne.

Per mantenere alta la richiesta del mercato, anche in vista di nuovi vigneti che entreranno in produzione nelle prossime vendemmie e che porteranno la produzione a il raddoppio, il presidente del Consorzio Paolo Ricagno ha proposto una serie di iniziative promozionali sui principali mercati in Italia e all'estero. Nella zona di produzione (il sud della provincia di Asti e l'area dell'Acquese) si dovrebbe arrivare all'apertura di vinerie caratterizzate dalla presenza del Brachetto che lo stesso presidente ha definito «Brachetterie», citando il prototipo già realizzato a Quaranti. Brachetterie» potrebbero essere aperte anche nelle grandi città.

Per finanziare le iniziative è stata prevista una contribuzione straordinaria delle aziende consorziate di mille lire ogni miriagrammo di uva prodotta nella vendemmia 1998 e di 50 lire ogni bottiglia di Brachetto d'Acqui docg e Piemonte Brachetto doc elaborata dal 1° ottobre 1998 al 30 luglio 1999. Si creerà così un fondo da spendere in attività promozionali, pagato dalle aziende.

Il Consiglio del Consorzio si legge nella nota «ha espresso grande preoccupazione per l'eccessiva crescita del «vigneto Brachetto», invitando il presidente a inviare una lettera a tutti i produttori di uva Brachetto per informarli della situazione». Ora si attende l'accordo sul moscato la materia prima dell'Asti spumante.

[s. mir.]

Il gip l'ha fissata per l'8 ottobre Torino: alla sbarra due ufficiali tedeschi

Benedicta, udienza sull'eccidio

Appello ai parenti per costituirsi parte civile

OVADA. Potranno costituirsi parte civile i famigliari dei partigiani vittime degli eccidi che caratterizzarono la primavera '44 sull'Appennino Ligure-Piemontese. I pubblici ministeri del Tribunale Militare di Torino (il procuratore Pier Paolo Revello ed il suo sostituto Paolo Scafi), con un provvedimento del 10 giugno hanno chiesto il rinvio a giudizio dei due alti ufficiali tedeschi, che all'epoca avevano ordinato il fatto eseguire con particolare efferatezza le stragi: Siegfried Engel, 89 anni, residente ad Amburgo, già tenente colonnello, ed Otto Kaess, 90, di Colonia, che aveva il grado di tenente.

Il Gip per quest'ultimo ha fissato l'udienza preliminare per l'8 ottobre e ha anche disposto la diffusione dei nominativi dei cittadini uccisi in modo che i loro congiunti possano costituirsi parte civile. Il decreto integrale sarà pubblicato domani su La Stampa, sulle pagina nazionale: comprende tutti i nominativi elencati nella richiesta di rinvio a giudizio.

Anticipiamo che ad Engel, quale tenente colonnello delle Forze armate tedesche, è contestato il «reato continuato violenza in concorso con omicidio in danno a cittadini italiani», cioè la morte: dei 59 fucilati del Turchino il 19 maggio '44, prelevati alla Carceri di Marassi, fra questi 17 partigiani catturati alla Benedicta; dei 147 del rastrellamento della Benedicta, tra il 7 e l'11 aprile '44; dei 22 fucilati il 12 dicembre '44 ad Olivetta di Portofino; dei 20 fucilati a Crevasco il 23 marzo '45.

Pasqua di sangue. Le salme dei partigiani uccisi alla Benedicta, tra il 7 e l'11 aprile del '44, vengono portate a valle

Stesso reato contestato a Kaess, per i fucilati del Turchino e per aver fatto uccidere un cittadino italiano, Masnada, ancora sofferente per le sevizie già subite.

Mentre per Benedicta e per Crevasco viene dato l'elenco nominativo, i nomi sono elencati per Olivetta e per il Turchino. Fra le vittime di quest'ultimo eccidio alcuni sono dell'Alessandrino: Aldo Matteo Alloisio, nato a Lerma nel '21; Domenico Arecco, Parodi Ligure, del '13; Alessandro Cavanna, Alessandria, del '22; Luigi Ratto, Novi Ligure, 1904. Mentre fra quelli uccisi e gettati in mare legati ad un masso, a Olivetta di Portofino, c'era anche Domenico Camera, nato a Tagliolo nel '24.

Bottero

Casale, richieste in aumento per installare l'apparecchiatura del telesoccorso

Un bip per chiedere aiuto via cavo

Minimo canone bimestrale per non sentirsi soli

CASALE. In aumento, quest'estate, le domande di allacciamento al telesoccorso, attivato dall'Asl attraverso il servizio Socio-assistenziale soprattutto a favore di persone anziane (ma non solo), che si trovano in situazione di bisogno stabile o anche solo temporaneo, di un periodo limitato di settimane o mesi. Un esempio, è, appunto, l'estate in cui molte persone rimangono a casa sole, perché i famigliari vanno in vacanza.

Attualmente sono più di 170 le persone nell'ambito dell'Asl allacciate al telesoccorso, attivo 24 ore su 24. Ma la responsabile del servizio Socio - assistenziale, Anna Maria Avonto, lancia un appello: «Siamo pronti a installare altre apparecchiature, basta fare richiesta alle assistenti sociali, in via Palestro 41, terzo piano. Si può telefonare al numero 0142 - 434520. L'unica condizione tecnica è che in casa sia già presente un normale apparecchio telefonico».

Dopo la campagna lanciata in queste settimane dall'Asl, nel giro di poco tempo sono già state avanzate una decina di richieste. L'apparecchiatura viene messa a disposizione dal servizio; a carico dell'utente c'è soltanto la spesa di abbonamento diversificata per fasce di reddito (mediamente sulle 16.500 lire al bimestre, fino ad un massimo di 33 mila lire al bimestre per le fasce di reddito superiore; esenta chi rientra nella fascia del cosiddetto «minimo vitale»).

Nella casa di chi fa richiesta, viene installata una apparecchiatura collegata alla telefonica. L'utente deve portare sempre con sè un piccolo telecomando; in caso di bisogno lo aziona. A quel punto scatta il primo allarme; immediatamente un monitor alla centrale operativa compare ?. scheda personale dell'utente, le indicazini dei possibili problemi in cui può incorrere. L'operatore dapprima mette in contatto con i referenti (solitamente parenti o conoscenti che abitano nelle vicinanzei e quindi intervengono i soccorsi.

Ma, molte volte, il telesoccorso è un modo per stare in compagnia, per non sentirsi soli, precisa la dottoressa Avonto. E' la possibilità di sentire una voce anche solo per un saluto, il buongiorno o la buona notte.

Silvana Mossano

Acqui

Per gli anziani aiuto dall'Antea

Ai piedi della Bollente. I componenti dell'associazione di volontariato acquese

ACQUI TERME. Un valido aiuto dal sindacato per gli anziani rimasti soli in città. L'iniziativa, è dell'Antea, Associazione nazionale terza età attiva, che fa capo alla Federazione nazionale pensionati della Cisl, che ha attivato un'apposito numero telefonico, per raccogliere le richieste di aiuto che provengono dalle persone anziane che per vari motivi hanno difficoltà specialmente in estate. «In questo periodo, sono molte le richieste aiuto che giungono al nostro centralino - spiegano Antonio Lo Conte e Luigi Loi, responsabile di e del settore pensionati della Cisl -. Si tratta di persone anziane che hanno difficoltà a muoversi da casa per andare in banca, in posta od in altri uffici pubblici per ritirare la pensione o richiedere documenti di vario genere. In alcuni casi, provvediamo anche a fare la spesa su loro indicazione, per evitare che scendano le scale. Qualche volta, continuano Lo Conte e Loi, ci telefonano anche per avere semplici consigli o per risolvere piccoli problemi quotidiani con l'aiuto dei nostri volontari». Per richiedere l'intervento dei volontari Antea - Cisl, basta telefonare alla sede di zona della Confederazione italiana sindacati lavoratori di piazza della Bollente 17 al numero 0144/356703, dal lunedì al venerdì, dalle ore alle 12 e dalle 15 alle 17.

Gian Ferrise

A Casale Popolo

Tentano furti fermate dei carabinieri

CASALE. Il pronto intervento una pattuglia dei carabinieri ha impedito una serie di furti a Casale Popolo.

Due giovani donne sono state arrestate in flagranza di reato mentre cercavano di entrare, utilizzando alcune chiavi false, nell'abitazione Giuseppe Carni, in Cantone Chiesa 180, nella frazione di Casale.

In precedenza, senza però riuscirvi, avevano cercato di forzare la porta d'ingresso della casa di Albino Villarboito, sempre in Cantone Chiesa. Una delle due minorenni, A. L., è stata denunciata e segnalata al Tribunale dei minori di Torino.

L'altra, Giuseppena Laforè, anni, precedenti delio stesso reato, domiciliata ad Asti, in via Peschiera, di fatto abitante a Ghislarengo di Vercelli, ieri mattina comparsa davanti al giudice per essere processata per direttissima.

Dopo la convalida degli arresti ha patteggiato 4 mesi di reclusione e mila di multa, pena sospesa, ed tornata in libertà.

[r. sa.]

NOTIZIE IN BREVE

Casale

Condannato dal Pretore per fallimento «Orion»

Silvio Orsini, 75 anni, di Milano, via Quinto Morano 66, è stato condannato dal pretore a 4 mesi di reclusione, pena sospesa. In veste di legale rappresentante della Orion doveva rispondere di reati fallimentari. [r. sa.]

Ozzano

Cambio della guardia alla caserma Carabinieri

Cambio della guardia nella caserma dei carabinieri ad Ozzano. Il maresciallo Giovanni Caddeo, 31 anni, originario di Sassari, dall'86 ad Ozzano, subentra al maresciallo Roberto Brunoni passato al Nucleo Ispettorato Lavoro ad Asti. [r. sa.]

Casale

Rinviato il processo: l'imputato è malato

Sono stati rinviati 14 aprile del '99 i procedimenti a carico di Marco Ubaldini, 32 anni, via Paleologi 58, in quanto l'imputato non ha potuto presentarsi in aula per motivi di salute. Deve rispondere di due furti nel settembre '94 in pretura e in un hotel.

Casale

Bloccò il «112» condannato a venti giorni cella

Carlo Giovanni Gobbi, 60 anni, Moncestino, frazione Seminenga 5, è stato condannato a giorni di reclusione. Era accusato di interruzione di pubblico servizio. Nel marzo del '94, preda ai fumi dell'alcol, aveva tenuto per un'ora e occupato il 112. E' invece stato assolto dall'accusa di disturbo. [r. sa.]

Casale

Due imprenditori a giudizio: uno assolto

Assoluzione per aver commesso il fatto per Piero Giacardi, 50 anni, di Savigliano, via Macra 46 una condanna a 4 mesi reclusione, con i benefici di legge, per Roberto Vaglioni, di 62. I due, presidente e amministratore delegato della Sefi, erano comparsi a giudizio per di tenere i libri e scritture contabili.

Da domani a lunedì ogni sera si esibiranno due complessi in piazza Carlo Alberto con ingresso libero

Quattro notti a ritmo di blues a Moncalvo

Ci saranno anche stand gastronomici. Uno chardonnay «musicale»

MONCALVO. Da domani il «balcone del Monferrato» ospiterà per quattro la rassegna «Blu notti blues». Fino a lunedì, ogni sera alle 21 e alle 22,30 si esibiranno due complessi, tutti ingresso libero.

L'iniziativa è organizzata dall'associazione «Il rinnovamento» con Comune, Pro loco e Provincia Asti.

Il cartellone di «Blue notti blues» si aprirà con la «Mornin' Wood band» (soul, funky e fusion) e «Rosavanitosa band» (blues).

Sabato 1° agosto saliranno sul palco la «Hot blues band» e il complesso tedesco «Dr. Mablues and the detail horns».

Domenica 2 agosto ci saranno la «Morblues band» di Roberto Morbioli, i «Boomer horns», ovvero la sezione fiati dei «Ladri di biciclette». Seguirà il chitarrista e cantante statunitense Anthony Paule con la sua band.

Tra i protagonisti della rassegna «Blu notti blues» che si svolgerà da domani a Moncalvo, c'è Paolo Bonfanti Suonerà lunedì in piazza Carlo Alberto

Gran finale lunedì 3 agosto due complessi italiani tra i più apprezzati: alle 21 ci sarà il gruppo di Paolo Bonfanti, Treves blues band, guidata Fabio Treves, tra i fondatori blues «made in Italy».

I concerti si terranno in piazza Carlo Alberto dove ogni sarà in funzione anche un punto ristoro. Allo stand Castello di Razzano di Alfiano Natta, sarà possibile gustare, tra l'altro, l'«Intermezzo blues», tartine Barbera del Monferrato Monte Ubaldo. Da domani a domenica sulle pagine astigiane «La Stampa» sarà pubblicato un tagliando che darà la possibilità di gustare gratuitamente l'«Intermezzo».

Gli appassionati potranno inoltre degustare chardonnay fresco, imbottigliato dalla Cantina sociale moncalvese, con la bella etichetta «Blue note», due crome blu metallizzato su fondo giallo. Un pezzo da collezione per gli appassionati della musica dei neri americani.

Il fondale palco quest'anno è un dipinto del pittore monferrino Silvio Manzotti. Gli organizzatori hanno inoltre preparato una maglietta e un berretto con l'immagine del festival, disegnata da Daniele Oppi. Informazioni: 0141/917.505.

[c. f. c.]

Un'insegnante, dopo le dimissioni del capogruppo

C'è un nuovo consigliere per la festa Ovada 2000

OVADA. Prima presenza in Consiglio Comunale, l'altra sera, per Assunta Boccaccio, la giovane insegnante, che ora occupa il posto lasciato dimissionario Fabio Petronio, capolista «Ovada 2000».

Saluto augurale del sindaco Robbiano al neo - consigliere, e seduta estremamente breve, per i pochi punti all'ordine del giorno, approvati alla unanimità. Fra questi una variazione di bilancio con la applicazione di parte dell'avanzo di amministrazione derivante dal rendiconto '97. L'unico provvedimento, degno di nota, la classificazione della strada consorziale della Requaglia strada comunale.

Ha relazionato l'assessore ai Lavori Pubblici Franco Piana, che ha evidenziato le caratteristiche della strada, che si inerpica per una nota zona agricola e collega la statale 456, Ovada-Acqui, con la strada comunale Ovada - Rossiglione alla sommità della collina di Costa. Ha una lunghezza di poco più di due chilometri ed una larghezza che varia fai 3 metri circa. Con una pendenza del 4,7 per cento, porta da una quota di partenza di 203 metri ad una di arrivo 300. E' dotata di due ponti, uno dei quali, sul Rio Requaglia. Alla base della decisione dell'amministrazione c'é la proposta del Consorzio per la cessazione gratuita della strada al Comune, ma l'elemento determinate è motivato dal fatto che questa strada è particolrmente importante perché rappresenta un percorso alternativo per la frazione Costa e soprattutto perché è l'unica via per accedere oltre l'abitato della frazione mezzi pesanti.

E questo per la impossibilità che questi hanno di passare sulla comunale nel punto che attraversa il centro dove strada è stretta fra le

[r. bo.]

STELLA CORTESIA LA STAMPA

CELLE [illegible]

*** Piccolo Hotel
Via Lagorio, 25 - Tel. 019/990015
Ristorante, telefono, giardino, terrazza, bar, parcheggio. ***Cucina tipica ligure collaudata da 25 anni.***

[illegible]

*** Hotel Giardino
Via Mazzini, 30 - Tel. 019/745324
Ristorante climatizzato, TV, telefono, frigo, cassaforte e phon in camera, giardino, bar. ***Feste estive.***
In zona centrale a due passi dal mare.

[illegible]

*** Hotel Mediterranée
Via Rapallo, 3 - Tel. 019/745189
Ristorante, TV, telefono, bar.
Situato in posizione tranquilla, cucina tipica ligure.

[illegible]

**** Hotel Tirreno
Via Aurelia, 2 - Tel. 019/745106
Ristorante, camere climatizzate, TV, telefono, frigo, spiaggia privata, bar, terrazza, pedalò, canoe, sala riunioni.
Ristorante direttamente sulla spiaggia.

[illegible]

*** Villa Adele
Via Trentun, 3 (fraz.Piani) - Tel. 019/991929
Ristorante, TV, telefono, frigo, terrazza, bar, tennis, sala giochi, parcheggio. Servizio auto da e per la stazione FFSS. Servizi privati con asciugacapelli. ***Gite organizzate e animazione serale.***

[illegible]

*** Hotel Clio
Via Vecchie Fornaci, 10 - Tel. 019/745295
Ristorante, camere climatizzate, TV, telefono, spiaggia privata, bar.
Particolarmente attrezzati per i bambini.

[illegible]

*** Hotel La Torre
Via alla Torre, 25 - Tel. 019/745390
Ristorante, bar, camere climatizzate, telefono, TV, spiaggia convenzionata, parco privato, terrazza, giochi bimbi, parcheggio. ***Tranquillo ■ panoramico, cucina tipica ligure, diretto dai proprietari.***

[illegible]

*** Hotel Aurora
Piazza Rizzo, 9 - Tel. 019/745169
Ristorante, TV satellite, telefono, spiaggia privata, bar. Direttamente sulla spiaggia. ***Aperto tutto l'anno.***

CELLE LIGURE

**** Hotel Riviera
Via Colla, 55 - Tel. 019/990541
Ristorante, bar, camere ventilate, TV, telefono, spiaggia convenzionata, dehor esterno, sala riunioni, servizio asciugacapelli. ***Cucina tipica ligure.***

[illegible]

*** Hotel Giongo
Via Garibaldi, 115 - Tel. 019/745132
TV, telefono, frigo, bar.
Colazioni ■ buffet.

VARAZZE

**** Hotel Royal
Via Cavour, 25 - Tel. 019/931166
Ristorante, camere climatizzate, TV sat, telefono, asciugacapelli, terrazza, bar, parcheggio, servizio minibus.
Tutte le camere con vista mare.

VARAZZE

*** Hotel Corsaro
Via Carattino, 43 - Tel. 019/930390
Ristorante, bar, TV, telefono, terrazza, spiaggia convenzionata, noleggio biciclette, parcheggio coperto.
Centralissimo ■ 50 metri dal mare.

[illegible]

*** Motel Mirò
Via Nizza, 62 - Tel. 019/861616
Ristorante, camere climatizzate, TV, telefono, frigo, spiaggia convenzionata, terrazza, bar, 2 sale meeting, parcheggio.
Si organizzano convegni e cerimonie.

[illegible]

*** Hotel Lido sul Mare
Via Colombo, 72 - Tel. 019/934646
Ristorante, TV, telefono, parco privato, terrazza, bar, parcheggio.
A venti metri dal mare.

[illegible]

*** Hotel Le Roi
Via Genova, 43 - Tel. 019/95902
Ristorante, bar, camere climatizzate, frigo, TV satellite, telefono, terrazza, vasca idromassaggio, filodiffusione, cassaforte, parcheggio. ***Roof garden.***

[illegible]

*** Palace Hotel
Via Gaggino, 37 - Tel. 019/97706
Ristorante, camere climatizzate, TV, telefono, parco privato, terrazza, bar, sala riunioni, spiaggia convenzionata, solarium, noleggio biciclette, parcheggio. ***Serate gastrononiche.***

[illegible]

**** Hotel Garden
Viale Faraggiana, 6 - Tel. 019/485253
Ristorante, bar, camere climatizzate ed insonorizzate, TV, telefono, frigo, spiaggia privata, terrazza, piscina, palestra, solarium, sauna, biliardo, 2 sale meeting, parcheggio. ***Centrale vicino al [illegible]***

[illegible]

*** Hotel Ariston
Via Villagrande, 16 - Tel. 019/97371
Ristorante, bar, camere climatizzate, TV, telefono, giardino, spiaggia convenzionata, noleggio bici, tennis a 20 mt, parcheggio.
Nel verde vicino al mare. Cucina curata mediterranea, piatti tipici di pesce, ampia scelta di menu, 1ª colazione a buffet.

VARAZZE

*** Hotel S.Nazario
Via Montanaro, 3 - Tel. 019/96755
Camere climatizzate, TV, telefono, terrazza, bar, parcheggio.
Una struttura nuovissima ■ 50 metri dal mare. Con servizio meublé.

[illegible]

*** Hotel Villa Gloria
Via Nino Bixio, 6 - Tel. 019/95577
Ristorante, TV, telefono, giardino, bar, terrazza, spiaggia privata, giochi bimbi, noleggio biciclette, parcheggio custodito, minibus. ***Professionalità ■ cortesia.***

***
Una stella in più per gli [illegible] hotel che oggi aggiungono alla qualità del servizio una cortesia speciale: tutta la simpatia, alla parola della vacanza, con cui gli [illegible] de LA STAMPA

Ricchi contributi della Regione [redacted] Juventus, Inter, Parma e Sampdoria

Vallée capitale del calcio estivo

Si punta sulla presenza dei grandi club per un rilancio dell'immagine turistica in brusco calo

Gli azzurri [redacted] (Inter) [redacted] (Juve) si trovano entrambi in ritiro [redacted] Valle d'Aosta

AOSTA. La Valle d'Aosta ospita i ritiri di Juventus, Inter, Parma, Sampdoria [redacted] Torino: è ormai a pieno titolo la «capitale» del grande calcio estivo. Un riconoscimento ottenuto a [redacted] di miliardi. A far scegliere ai migliori club italiani i campi sportivi [redacted] ridosso dalle vette più alte d'Europa, infatti, non [redacted] stata soltanto l'aria buona [redacted] l'ombra dei pini, quanto piuttosto i ricchi contributi concessi dalla Regione alle società.

L'amministrazione pubblica ha puntato sui ritiri estivi per un rilancio dell'immagine turistica, in brusco calo sotto il peso della concorre[redacted] straniera e del Trentino Alto Adige. Ospitare le squadre di Del Piero, Ronaldo (anche se il Fenomeno [redacted] metterà pi[redacted] in Valle) e Montella significa pubblicità gratuita su giornali e tv in Italia e all'estero, oltre all'arrivo di migliaia di fans dei campioni.

Un esempio di questo ritorno d'immagine ci sarà proprio stasera con l'amichevole Inter-Parma allo stadio di Aosta: probabile tutto esaurito (è stata anche montata una tribuna supplementare), con telecronaca in diretta su Rai, Eurosport e Rai International.

Una vetrina garantita per la Valle d'Aosta, ma nessuno può dire se tutto ciò valga lo sforzo finanziario sostenuto dalla Regione: un miliardo e 756 milioni in un mese, quest'anno, per i ritiri delle squadre di calcio, di cui 1.200 milioni a carico della Regione (che ha ridotto altri investimenti pubblicitari per far fronte a queste spese) [redacted] gli altri pagati da sponsor ed enti locali.

Capitale indiscussa di questa nuova «terra promessa» dei ricchi club calcistici è Châtillon, a due passi da Saint-Vincent e all'imbocco della vallata del Cervino. Dal '95 è sede del ritiro della Juventus campione d'Italia, che ha inaugurato la fitta [redacted] di rapporti commerciali tra Regione Valle d'Aosta e club calcistici. I bianconeri hanno rinnovato la loro convenzione, per almeno 6 anni torneranno a Châtillon, ospiti della Scuola alberghiera regionale. Lasceranno il ritiro il 3 agosto.

Alla Juventus si è affiancata anche la grande rivale dell'ultimo campionato, l'Inter. La società di Moratti ha scelto Sarre, alle porte di Aosta. E' ospite dell'albergo «Etoile du Nord» e in questo periodo ci sono trattative per rinnovare la convenzione che lega i nerazzurri alla Valle d'Aosta. Roberto Baggio e compagni lasceranno il ritiro questa sera, dopo la sfida [redacted] il Parma, altra squadra ospite della Valle. I ragazzi di Alberto Malesani svolgono la preparazione atletica a **La Salle**, ospiti dell'Hotel Mont Blanc. Si fermeranno fino al 7 agosto e tor[redacted] nel '99, poi si vedrà.

L'estate del calcio, in Valle, è stata inaugurata dalla Sampdoria, che nel periodo dei Mondiali era in ritiro [redacted] **Cogne**. I blucerchiati sono arrivati il 23 giugno e sono ripartiti il 10 luglio. Si allenavano nel campo di Epinel [redacted] hanno alloggiato all'Hotel Miramonti. Stesso terreno [redacted] gioco [redacted] stesso albergo anche per il Torino, arrivato nello stesso giorno della Juve (22 luglio). Quella gra[redacted] è la squadra che si ferma più [redacted] lungo in Valle (e l'unica a pagarsi tutte le spese): lascerà Cogne venerdì e, dopo due giorni di riposo, si trasferirà a **Fénis**, alloggiando all'Hotel «Comtes de Challand» fino al 14 agosto.

Stefano Sergi

GLI ALTRI CLUB

La Biellese resta a casa

Non tutti i club professionistici scelgono grandi spostamenti, ritenendo che l'aria di casa sia sempre la migliore. E' quanto hanno deciso Biellese e Borgosesia che hanno preferito restarsene a due passi dal proprio abituale campo di gioco. Così la Biellese ha, per l'ennesima volta, optato per l'hotel La Selva di Netro, tranquillo paesino collinare a un quarto d'ora o poco più dal capoluogo laniero mentre addirittura il Borgosesia si prepara nel centro valsesiano. Scelta comprensibile visto che in passato Borgosesia era stata scelta [redacted] sede del ritiro [redacted] parte di Novara, Biellese e Pro. A proposito dei bianchi vercellesi per la prima volta in assoluto il club di via Massaua si è trasferito nel Torinese a Villar Perosa, l'ex regno della Juve trapattoniana. Infine l'Alessandria è tornata a Pianfei, in provincia di Cuneo, come aveva fatto l'anno passato. [r. cyn.]

Arona piace alle società di serie C

Al lavoro Mestre, Saronno, Solbiatese e Novara, in Valle Vigezzo la Pro Patria

La città di Arona è stata scelta da molti club per effettuare la preparazione pre-campionato

ARONA. La Rocca Borrome[redacted] i suoi straordinari concerti, la chiesa di San Carlo, l'ex seminario vescovile ora trasformato in collegio, le cappelle sul colle per un antico progetto di Sacro Monte, il [redacted] Milingo in preghie[redacted] con duecento seguaci al «Concorde». Arona terra di meditazioni e ritiri spirituali? La vocazione forse c'è, [redacted] di ritiri proprio vogliamo parlare, meglio per ora fermarsi a quelli calcistici. La città è invasa da squadre di atleti in tuta e scarpette, che passeggiano in piazza del Popolo e [redacted] Cavour, poi salgono sui vari mezzi di trasporto e raggiungono le alture [redacted] circondario (Oleggio Castello, Invorio, Paruzzaro, Nebbiuno, Massino Visconti) per sedute atletiche e partitelle. Il quartier generale è negli alberghi di Franco Bertalli, l'Atlantic di [redacted] Repubblica e [redacted] Concorde ai piedi della provinciale che sale al San Carlone.

Vita da nababbi? Diciamo che il ritiro, [redacted] tale è da considerarsi, [redacted] decisamente dorato. Ma sul campo, sostengono tutti, non si scherza. Si lavora sodo, si cerca il peso forma, si lotta per un posto in squadra. Il campionato non è poi così lontano: partire bene è importante, [redacted] fuori dal giro può diventare [redacted] tragedia. La prima squadra ad arrivare ad Arona era stata il Mestre di Dal Fiume, poi il Saronno dell'ex interista Muraro, entrambe al Concorde. All'Atlantic c'è la Solbiatese. La Pro Patria dell'ex novarese Gigi Abbate è in[redacted] salita in Valle Vigezzo, a Druogno, località un tempo famosa per le [redacted] colonie. E' tornato ad Arona anche il Novara, che l'anno scorso era andato in ritiro a Serravalle, in Valsesia. Il Novara qui è proprio di casa. Anche se ogni anno si vedono solo facce nuove.

Adesso gli azzurri sono affidati [redacted] Bruno Tedino, che a differenza di tanti suoi predecessori ha [redacted] pregio [redacted] sorridere sempre. Il tecnico è [redacted] tipo, dice chi lo conosce bene, che fa lavorare i giocatori fino alle lacrime. Però lo [redacted] con il sorriso sulle labbra. [s. bot.]

Per due giorni è ospite [redacted] Balmuccia

Mons. Milingo incontra i fedeli della Valsesia

Domani la benedizione collettiva e sabato la Messa di guarigione

Monsignor **Emmanuel Milingo**, il discusso vescovo africano che il gira il mondo per officiare [redacted] guarigione, domani e sabato incontrerà i fedeli a Balmuccia, piccolo centro della Valsesia

BALMUCCIA. Monsignor Emmanuel Milingo, il discusso vescovo africano che il gira il mondo per officiare [redacted]esse [redacted] guarigione, ha scelto il piccolo centro di Balmuccia per incontrare i fedeli valsesiani. O meglio, ha accolto [redacted] buon grado la proposta di un comitato locale (del quale fanno parte l'amministrazione comunale, la pro lo[redacted] e il gruppo alpini) per trascorrere una due giorni ai piedi del Monte Rosa.

Balmuccia è un paese di poco più di cento anime situato nella media valle, alla confluenza del Sermenza nel Sesia, a circa 40 minuti d'auto dal casello [redacted] Romagnano Sesia sull'autostrada Genova-Gravellona.

Monsignor Milingo ha programmato due incontri con la gente: venerdì pomeriggio, poche [redacted] dopo il [redacted] arrivo, alle [redacted] salirà sul palco per una benedizione collettiva e per l'imposizione delle mani. La messa di guarigione, una funzione lunga e che raggiunge momenti di grande euforia, è in scaletta invece per sabato mattina alle 10.

La macchina organizzativa, guidata dal sindaco Antonella De Regis, ha predisto un imponente servizio d'ordine e di assistenza: è infatti previsto l'arrivo di migliaia [redacted] fedeli che invaderanno il comune valsesia[redacted].

Per la gestione del traffico sono stati allestititi due grandi parcheggi al campo sportivo di Scopa [redacted] in frazione Cerva di Rossa.

Tutte le auto potranno raggiungere il centro di Balmuccia a pochi metri dal piazzale dove è stato allestito il palco, quindi dopo aver scaricato dovranno dirigersi verso i parking, da dove ogni pochi minuti partiranno dei bus-navetta.

I pullman dopo aver accompagnato i fedeli dovranno invece tornare a Balangera [redacted] Varallo nel grande posteggio messo a disposizione dalla discoteca Igloo. [i. fo.]

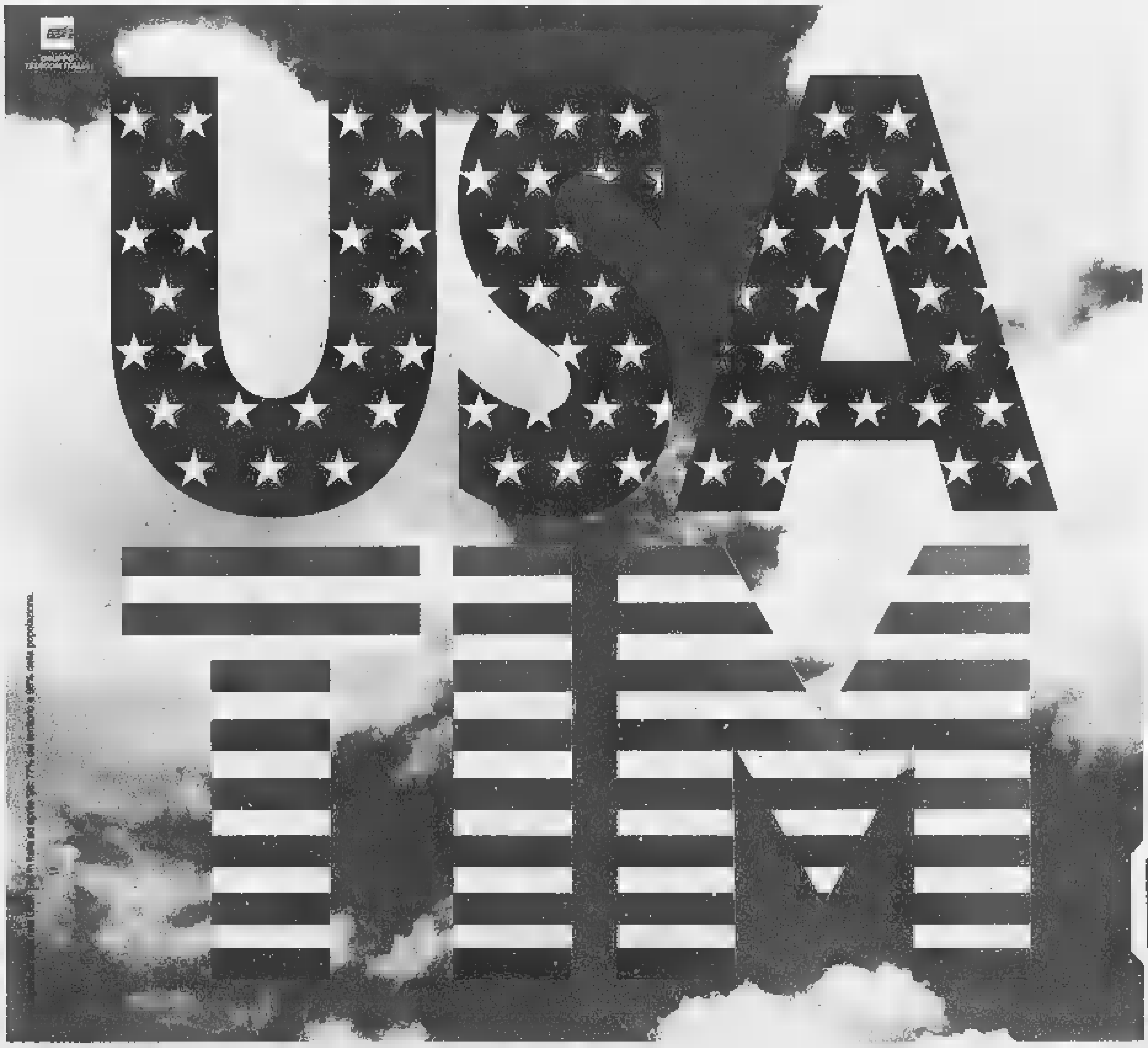

GSM

Per gli abbonati GSM TIM, gli Stati Uniti sono più facili e vicini. Mantenendo il vostro numero e la vostra SIM Card, oggi potete chiamare ed essere chiamati anche [redacted] molti stati USA.

Il servizio USA TIM è disponibile nei seguenti stati:

STATI	CITTÀ
Connecticut	Bristol, Hartford, Norwich, Windsor
Delaware	Milford, Wilmington
District of Columbia	Washington
Florida	Miami, Key Biscane, Palm Beach
Maryland	Baltimora, Cambridge, Salisbury
Massachusetts	Boston, Gloucester, Lexington, Springfield
New Hampshire	Manchester, Nashua, Portsmouth, Rochester, Salem
New Jersey	Atlantic City, Jersey City, Pleasantville, Trenton
New York	New York City, Albany, Long Island
Pennsylvania	Allentown, Harrisburg, Philadelphia
Rhode Island	Cranston, Johnston, Newport, Providence
Virginia	Martinsburg, Winchester, Harrisonburg

Quelle soprelencate sono [redacted] principali città in cui è disponibile il servizio.

Con una telefonata potete noleggiare* un cellulare compatibile [redacted] lo standard statunitense (PCS 1900), che vi verrà recapitato in 24 ore (casa, ufficio, aeroporto). Informatevi sul servizio USA TIM al 167-011777 dal lunedì al sabato (8.30/19.00).
Buon viaggio.

*Per noleggiare il telefonino è necessario [redacted] intestatari di una [redacted] di credito.

TIM
La vita migliora

Stasera nella chiesa parrocchiale concerto dedicato al periodo barocco

L'estate musicale di Casorzo

Il 6 agosto ci sarà il rock degli «Ustmamò»

CASORZO. C'è molta musica nel programma dell'estate casortina, che avrà culmine dal 6 al 10 agosto con la Sagra del malvasia e dell'agnolotto.

Stasera alle 21 nella chiesa parrocchiale ci sarà un «preludio» con concerto di musiche del periodo barocco proposto dall'Ensemble torinese «Ars Nova» il tenore Fernando Fusano. Ne saranno interpreti il violinista Antonio Sacco, il violoncellista Marco Pasquino, la contrabbassista Paola Brancato la clavicembalista Patrizia Barberis. Il programma prevede brani vocali strumentali da Arie Sonate di autori come Stradella, Carissimi, Caldara, Pergolesi Boismortier. Il concerto è organizzato dal Comune, l'ingresso è libero.

Da giovedì 6 agosto si svolgerà la 33ª Sagra del malvasia di Casorzo, con la 4ª Sagra dell'agnolotto, promosse dalla Pro loco. Per l'apertura, la sera del 6 agosto, si terrà il concerto degli «?stmamò», tra i giovani complessi rock italiani più apprezzati del momento. L'appuntamento è alle 22. Il biglietto costerà 18 mila lire. Le prevendite sono già aperte ad Asti da Walter Foto in piazza Alfieri 37 (tel. 0141/599.197).

Gli «Ustmamò», i più apprezzati complessi rock italiani del momento, saranno in concerto a Casorzo il 6 agosto. Sono aperte le prevendite dei biglietti

Il programma musicale della Sagra proseguirà venerdì 7 agosto con concerto degli «Statuto», complesso torinese giunto alla notorietà nella metà degli Anni '80 una divertente canzone presentata al festival di Sanremo. L'ingresso sarà libero.

Sabato 8 agosto ci sarà invece il complesso «Artinscena», mentre domenica 9 si ballerà liscio con l'orchestra di Beppe Giotto. Lunedì 10 la chiusura sarà affidata ancora al liscio con «Gli amici del villaggio».

Dal 7 al 9 agosto sarà in funzione lo stand della Pro loco dove si potranno gustare gli agnolotti di coniglio (il 10 ci sarà il bollito). Ogni sera inoltre sarà possibile degustare i vini locali (tra cui la «malvasia alla spina), oltre a birra, grigliate e panini.

Dall'8 al 31 agosto nei locali dell'ex Cottolengo, si terrà inoltre mostra di quadri Mario Accornero e Francesco Negro. [r. s.]

INTERVENTO

«La crisi di Asti Teatro è un vecchio ritornello»

Luciano Nattino, regista e autore della compagnia astigiana «Alfieri»

Su «La Stampa» del 23 luglio erano pubblicate considerazioni Asti Teatro da parte del sindaco Florio e dell'assessore alla Cultura Montalcini. La compagnia astigiana «Alfieri», che ha organizzato le ultime due edizioni festival, risponde con questo intervento.

«Abbiamo letto dichiarazioni sindaco e in cui si auspica che l'Amministrazione comunale Asti ottenga «idee e progetti per superare la stagione difficile che il festival da alcuni anni attraversa».

Mentre sicuramente positivo che da più parti possano pervenire indicazioni e proposte per migliorare manifestazione, ci pare invece generico, dunque improprio, parlare di «stagione difficile» di cui sarebbe «da anni» attraversato il festival astigiano.

A parte il fatto che, ad ogni cambio di amministrazione o di assessore, tale refrain viene costantemente ripetuto, ci dispiace sinceramente che non si tenga conto che negli ultimi due il festival abbia ripreso ruolo nel panorama nazionale dei festival, ruolo che viene riconosciuto dalla Commissione nazionale per le assegnazioni Fondo unico spettacolo (sezione Prosa) che due anni fa stava per perdere.

Nel 1996 Asti Teatro aveva infatti ottenuto soltanto milioni (data la fase di visibile declino), che sono aumentati a 70 nel '97 e a 75 nel '98 nonostante le difficoltà burocratiche incontrate l'ultimo anno.

Il festival astigiano è riuscito rimanere dunque (grazie ai suoi programmi e ai suoi esiti) nel novero ristretto festival rilievo nazionale e ciò in un quadro esponenziale aumento (quantitativo e qualitativo) dei festival italiani. L'attenzione poi che operatori e critica hanno dimostrato negli ultimi due anni verso Asti Teatro riscontrava da tempo.

Perchè dunque continuare a parlare «stagione difficile» del festival quando le attenzioni nazionali vanno ritornando a livelli di anni fa? E' poi così «utile» farlo? Si è così certi di fare meglio in futuro?

Ci sono sicuramente dei punti su cui occorre ancora lavorare e quello della promozione dell'incontro il pubblico astigiano è uno di questi. Tale dialogo con la città, tuttavia, andato sensibilmente migliorando negli ultimi due anni, nonostante l'edizione di quest'anno si sia tenuta in un periodo non idoneo per la partecipazione degli astigiani e del pubblico esterno. Perchè non valorizzare questo dato?

Ci auguriamo dunque che nelle riflessioni dei prossimi giorni si riesca a distinguere tra le difficoltà ancora presenti e i successi seppur parz riscontrati.

Un'ultima (sommessa) riflessione. Si continua a parlare di Vittorio Alfieri (anche qui nessuna novità viste le precedenti, seppur deludenti, esperienze). Ma si è sicuri che sia utile mettere Alfieri nel programma del festival? Non c'è rischio che Asti Teatro perda identità (faticosamente acquisita negli anni e vero «atout» della manifestazione)? Non è forse meglio dare una specificità alle manifestazioni alfieriane penza «passare» per Asti Teatro?

Non c'è contraddizione poi fra la vocazione elitaria del «nostro» (anche per sua stessa ammissione: «son dur lo seu»), le difficoltà intrinseche di una sua presentazione al pubblico di oggi e il desiderio di rendere ancor più fruibili le proposte del festival? Domande su cui potremo anche confrontarci lo si riterrà opportuno.

Luciano Nattino, Maurizio Agostinetto, Lorenza Zambon, Antonio Catalano, Casa degli Alfieri

CINEMA CINEMA

Al collegio un thriller con John Travolta

Prosegue stasera con un thriller la rassegna «Cinema Cinema», organizzata dal Comune e dai gestori della sala Pastrone. Alle 21,45 al palazzo del Collegio, via Carducci, sarà proiettato «Face/Off» di John Woo, con John Travolta Nicholas Cage. E' la vicenda un poliziotto che con una plastica facciale assume l'identità un bandito per riuscire a infiltrarsi e individuare un traffico di droga. L'azione è assicurata. Ingressi: 7 mila lire. Domani ci sarà invece «La vita è bella» di e con Roberto Benigni.

Da stasera a lunedì

Nasce al Quartino tra danze, vini e gastronomia

CALAMANDRANA. Stasera s'iniziano i festeggiamenti patronali del Quartino. Appena terminata la rassegna «Teatro e colline» nel borgo vecchio, sarà il paese «nuovo» a proporre cinque giorni di appuntamenti con i vini, gastronomia, danze e sport. Esordio alle 21, con una gara scala 40 nel ballo a palchetto. Domani alle 22, per i più giovani, ci sarà la discoteca mobile di Radio Valle Belbo.

Per sabato è in programma (in mattinata), un raduno di auto storiche moto d'epoca. Alle 20 cena con antipasti, ravioli, arrosti e dolci. Suonano i «Leaders». Domenica sera, braciolata e danze con «I Mirage».

L'appuntamento più atteso per lunedì, con la tradizionale Fiera del bestiame: macellai e allevatori di tutta la Valle Belbo presenteranno i loro migliori capi. Quest'anno ci sarà una novità: il vitello razza piemontese vincitore sarà venduto all'asta. Banditore sarà il presentatore televisivo Meo Cavallero. In serata cena a base di trippa. [e. cs.]

Le premiate ad Agliano

Domenica la finale nazionale per Miss Italia

SETTIME. Prosegue l'estate delle miss. Una selezione regionale del concorso di bellezza si svolgerà sabato sera a Settime, in occasione della festa patronale che s'inizierà domani Alle 21,30 al castello, sfileranno le aspiranti al titolo di Miss Bellezza Rocchetta.

Durante la serata si potrà anche ballare liscio con «I Melodici» e i ritmi del momento con la discoteca mobile «American sound» (la pista sarà in funzione da domani fino a domenica sera).

Intanto ad Agliano, durante i festeggiamenti patronali, si è svolta un'altra selezione valida per Miss Italia, organizzata da Pro loco e Napoli club astigiano. Sono state selezionate Miss Wella: 1) Monica zoccarato, 21 anni, Ciriè (To); 2) Valentina Benzi, 17, torino; 2) Annalisa Orlando, 20, Nizza, studentessa; Miss Bellezza è stata selezionata Giorgia Mazzon, 20 anni, Grugliasco (To); Miss Moda Amarea: 1) Irene Lombardo, 23, Venaria (To); 2) Maria Nicoletti, 23, Torino.

VESIME

Da sabato 1° agosto

In una mostra proverbi e detti delle Langhe

VESIME. Sabato 1° agosto alle 10 sarà inaugurata la mostra «La bibbia dei poveri: scienza, e riso nei detti e proverbi vesimesi», organizzata da «Visma», associazione di memorie vesimesi. Sono interpretazioni figurative dei detti popolari delle Langhe del designer svizzero-ticinese Clemens Guatelli.

«Che cos'é un proverbio, un detto, un modo di dire?», si chiedono gli organizzatori. E si rispondono: «E'un oracolo che la povera gente ha distillato dalle esperienze incrociate di secoli e di milioni di persone». Nella mostra vengono evidenziati i detti riguardanti il tempo atmosferico e le stagioni, la fame, il sesso, gli sberleffi ai potenti o ai bacchettoni. Tra i più curiosi ci sono quelli contro i canellesi, i troppo alti i «rossi di pelo».

Fino al 27 settembre, dalle 10 alle 12 di sabato e domenica. Sono possibili visite anche su richiesta telefonando al 144/89.055. Segreteria mostra 0144/89.079. [a. b.]

NEW SMILE DISCO BAR

GIOVEDÌ APERTO

Spettacoli Erotici con SHANA e LUANA e NOVITÀ
Supertable Dance con NUMEROSE altre ragazze in sala.
Aperto anche il VENERDÌ con un programma di artiste diverse.

INFOLINE 0338.577.7430
0347.695.6856
0142.482.234

Aria Condizionata – FRASSINETO PO (AL)
P.zza Vittorio Veneto, 5 – Uscita Casale Sud

OGGI AL CINEMA AD ASTI E

ASTI

LUX. Tel. 0141.594.147. CHIUSO PER FERIE.

POLITEAMA. Tel. 0141.530.086. CHIUSO PER FERIE.

RITZ. Tel. 0141.530.086. CHIUSO PER FERIE.

NUOVO SPLENDOR. Tel. 0141.595.040. CHIUSO PER FERIE.

(PALAZZO COLLEGIO). Tel. 0141.596.457. **Face/Off** di J. Woo con John Travolta, Nicolas Cage, Joan Allen, Gina Gershon. Orario: 21,45. Lire 7000 (10.000 anteprime).

LUMIERE (D. BOSCO). Tel. 410.856. CHIUSO PER FERIE.

CANELLI

BALBO. Tel. 824.889. CHIUSO PER

NIZZA MONFERRATO

ARISTON Tel. 0141.701.459. CHIUSO PER FERIE.

LUX. Tel. 0141.702.786. CHIUSO PER FERIE.

SOCIALE. Tel. 0141.701.496. CHIUSO FERIE.

VERDI. Tel. 701.459. CHIUSO FERIE.

CRISTALLO. Tel. 0141.975.124. CHIUSO PER FERIE.

Tel. 0141.975.018. CHIUSO PER

SPLENDOR. Tel. 0141.992.286. CHIUSO PER FERIE.

ACQUI TERME

Tel. 0144.322.885. CHIUSO PER FERIE.

CRISTALLO. Tel. 0144.322.400. CHIUSO PER FERIE.

CASALE MONFERRATO

COVA ADAGLIO. Tel. 0142.452.816. **L'avvocato del diavolo** di T. Hackford con Keanu Reeves, Al Pacino, Charlize Theron, Jeffrey Jones. Ore 21,45. Lire 7000.

POLI. Tel. 0142.452.081. CHIUSO PER FERIE.

VITTORIA. Tel. 0142.452.291. CHIUSO FERIE.

ALESSANDRINO. Tel. 0131-252.644. PER FERIE.

AMBRA. Tel. 0131-252.079. **Il matrimonio del mio migliore amico.** Ore 22. Lire 10.000; 7000.

GRANDE. Tel. 0131-234.240. CHIUSO PER

FERRERO. Tel. 0131-234.240. CHIUSO PER FERIE.

Tel. 0131-256.060. FERIE.

Tel. 0131-341.272. **Film a luci** Ore: 16; 17,30; 19; 20,30; 22,30. Lire 9000.

GALLERIA. Tel. 0131-252.112. CHIUSO PER FERIE.

MODERNO. Tel. 0131-252.707. CHIUSO PER FERIE.

EDEN. Tel. 0173-363.021. CHIUSO PER FERIE.

MORETTA. Tel. 0173-440.340. CHIUSO PER FERIE.

A TORINO

LOCALE CON ARIA CONDIZIONATA · ACCESSO PORTATORI HANDICAP

LIETTA TORNABUONI CONSIGLIA
**** BUONO *** INTERESSANTE/DIVERTENTE ** MEDIOCRE * BRUTTO

ADUA 200
c.so G. Cesare 67, Tel. 011.856.521. CHIUSO FERIE.

ADUA 400
c.so G. Cesare 67, Tel. 011.856.521. CHIUSO PER

1
c. Vittorio 52, tel. 011.547.007. **L'angelo rosso,** con R. Gere. Or.: 15,30; 17,45; 20; 22,30. Ingr. pom. 7000; cinecard sera 12.000, cinecard 10.000. ●●●

AMBROSIO MULTISALA 2
c. Vittorio 52, tel. 011.547.007. **Fotografi i fantasmi.** Or.: 16; 18,10; 20,20; 22,30. Ingr. pom. 7000; cinecard 5000; sera 12.000, cinecard 10.000.

AMBROSIO MULTISALA 3
c. Vittorio 52, tel. 011.547.007. **Mercury.** Or.: 16; 18,10; 20,20; 22,30. Ingr. pom. 7000; cinecard 5000; sera 12.000, cinecard 10.000.

c. Sommeiller 22, tel. 011.581.71.90. **L'angelo rosso,** regia di J. Avnet, con R. Gere, S. Ung. Or.: 15,30; 17,50; 20,10; 22,30. Ingr. pom. 7000; sera 11.000. ●●●

CENTRALE
via C. Alberto 27, tel. 011.540.110. **Tutti che viene due volte.** Or.: 17; 20,40. **Tano da morire,** di R. Torre. Or.: 18,45; 22,30. Ingr. 7000; rid. Alace 5000.

C. CHAPLIN 1
v. Garibaldi 32/E, tel. 011.436.07.23. CHIUSO PER FERIE.

C.
via Garibaldi 32/E, tel. 011.436.07.23. CHIUSO PER FERIE.

corso G. Cesare 105, tel. 011.232.029. CHIUSO PER FERIE.

via 5, t. 011.650.71.00. CHIUSO PER

DORIA
v. Gramsci 9, t. 011.542.422. **Come mule,** regia P. con F. Nerl. Or. 16,30; 18,30; 20,30; 22,30. Ingr. pom. 7000; sera 11.000. ●●●

ELISEO GRANDE
piazza Sabotino, tel. 011.447.5241. **Il grande Lebowski** di J. Coen. Or.: 16,15; 18,25; 20,35; 22,45. Ingr. pom. 7000; sera 11.000. ●●●●

ELISEO BLU
piazza Sabotino, tel. 011.447.52.41. **Full Monty** di P. Cattaneo con R. Carlyle. Or.: 16,15; 18,20; 20,25; 22,30. Ingr. 7000; sera 11.000. ●●●●

p. Sabotino, tel. 011.447.52.41. **L.A.** di C. Hanson con K. Spacey, K. Basinger. Or.: 15,30; 20; 22,30. Ingr. pom. 7000; sera 11.000. ●●●

p. V. Veneto 5, tel. 011.817.1642. **L'oggetto del mio desiderio,** regia N. Hytner. V.M. 14. Or.: 20,20; 22,30. Ingr. pom. 7000; sera 11.000; Alace 6000.

ERBA 1
c. Moncalieri 241, tel. 011.661.54.47. **Strade perdute,** di D. Lynch con B. Pullman, P. Arquette. Viet. min. 18. Or.: 19,50; 22,30. Ingr. 11.000; rid. 8000.

ERBA 2
c. Moncalieri 241, tel. 011.661.54.47. **Sesso e potere,** di B. Levinson con R. De Niro, D. Hoffman. Or.: 20,30; 22,30. Ingr. 11.000; rid. 8000. ●●●

EYDIE
via Duozzi ang. v. Roma, tel. 011.530.353. PER FERIE.

FARO
via Po 30, tel. 011.817.33.23. **Titanic,** di Cameron con L. DiCaprio, K. Winslet. Or.: Ingr. 11.000; 6000. ●●●●

FIAMMA
c.so Trapani 57, tel. 011.385.20.57. PER FERIE.

IDEAL
c. Beccaria 4, tel. 011.521.43.16. PER FERIE.

KING
via Po 21, tel. 011.812.5996. **I sapori della vita,** di G. Tillman jr., con V. L. Williams, V. A. Fox. Viet. min 14. Or.: 20; 22,30. Ingr. 11.000; Alace 6000. ●●

via S. Teresa 5, tel. 011.534.614. **L'avvocato del di** di Taylor Hackford con Al Pacino, K. Reeves. Or.: 1 Ingr. 11.000; Alace 6000. ●●●

LILLIPUT
via XX Settembre 15 bis, tel. 011.537.100. **Conversazioni private,** regia Liv Ullmann. Or.: 15,30; 17,50; 20,10; 22,30. Ingr. pom. 7000; sera 11.000. ●●●

San Federico, tel. 011.541.283. CHIUSO PER FERIE.

v. Montebello 8, t. 011.817.1048. CHIUSO PER FERIE.

NAZIONALE 1
v. Pomba 7, tel. 011.812.4173. CHIUSO PER FERIE.

NAZ 2
via Pomba 7, t. 011.812.41.73. CHIUSO PER

OLIMPIA 1
Arsenale 31, tel. 011.532.448. CHIUSO PER

OLIMPIA 2
via Arsenale 31, tel. 011.532.448. CHIUSO PER FERIE.

REPOSI 1
via XX Settembre 15, tel. 011.531.400. **Arancia meccanica,** regia S. Kubrick. Or.: 15; 17,30; 20; 22,30. pom. 7000, sera 11.000. ●●●●

REPOSI 2
via XX Settembre 15, tel. 011.531.400. **Il tocco del male,** di G. Hobit, con D. Washington. Or.: 15,30; 17,50; 20,10; 22,30. Ingr. pom. 7000; sera 11.000. ●●

REPOSI 3
via XX Settembre 15, tel. 011.531.400. **Deep Impact,** regia Mimi Leder. Or.: 15,15; 17,40; 20,05; 22,30. Ingr. pom. 7000; sera 11.000. ●●●

REPOSI 4
via XX Settembre 15, tel. 011.531.400. **Commandments,** regia Daniel Taplitz. Or.: 15,30; 17,15; 19; 20,45; 22,30. Ingr. 7000; sera 11.000. ●●

ROMANO
Gall. Subalpina, tel. 011.562.0145. CHIUSO PER FERIE.

STUDIO RITZ
v. Acqui 2, tel. 011.819.01.50. C PER FERIE.

VALENTINO 1
Nuovo, c.so M. D'Azeglio 17, tel. 011.650.02.00. CHIUSO PER FERIE.

SPORT D'ESTATE

Da undici anni l'Astarco promuove l'attività nell'Astigiano

La felicità in una freccia

E d'inverno si punterà sullo ski-arc

ASTI. I «Robin Hood» astigiani si raccolgono intorno alla società Astarco. Uno sport, quello del tiro con l'arco, semplice solo in apparenza: fa riaffiorare i ricordi di quando bambini si costruivano rudimentali archi con frecce [redacted] legno che colpivano barattoli e bersagli appesi agli alberi.

Ad Asti, il campo è in via 101ª brigata Garibaldi, nel quartiere [redacted] Alba. Sul prato sono posizionati i bersagli: Bruno Neretti, il direttore tecnico e delegato provinciale, indica le quattro distanze olimpiche: 90, 70, 50, 30 metri. Gli arcieri devono colpire un cerchio di 122 centimetri [redacted] diametro. Il centro è di appena 20 centimetri: quasi un puntino che a occhio nudo si distingue appena.

«La capacità dell'arciere - spiega Neretti - consiste anzitutto nel riuscire a concentrarsi. Con un gesto atletico corretto non è necessaria una grande forza; questo grazie anche ai nuovi materiali in fibra di carbonio. E anche le frecce sono meno pesanti di una volta: solo successivamente serve l'abilità nella mira».

L'Astarco nasce nell''87: Il tecnico astigiano, che ha 44 anni, entra a farne parte [redacted] settimana dopo la fondazione: «All'inizio non conoscevamo neppure le regole. Ci univa solo la passione amatoriale per questo sport». Nel '90 Neretti è diventato istruttore di primo livello e costituisce la squadra agonistica [redacted]

Dieci gli arcieri che prendono parte alle competizioni regionali e nazionali: Francesca Gambino, Davide Milanese, Alex Pascali, Ivan Oldano, Simone Arri, Massimo Bologna, Vincenzo Gherlone, Maurizio Biolcati, Andrea Fassio [redacted] Andrea Pescatori.

E poi c'è lui, il fiore all'occhiello [redacted] formazione [redacted]tigiana: Alberto Alciati, 18 anni, nazionale juniores [redacted] detentore [redacted] svariati titoli italiani ed europei. Alberto è una scoperta di Neretti: «Abita vicino al campo di tiro: e [redacted] forza [redacted] vederci tirare ha chiesto di poter provare anche lui. Alciati [redacted] un campione di razza, un atleta che tutti gli allenatori vorrebbero [redacted] per la serietà [redacted] la volontà di imparare e migliorarsi».

Le specialità dell'arco [redacted] tre. Tiro alla targa, che è la prova che si disputa alle Olimpiadi; tiro di campagna, gara che si svolge su un percorso collinare con bersagli a distanze conosciute e sconosciute e lo ski-arc, specialità invernale emergente.

L'Astarco svolge un'attività promozionale molto intensa. A maggio ha ormai un appuntamento fisso nella rassegna comunale «Città dello sport»: nell'arco di una giornata il sodalizio presieduto da Gian Carlo De Lillo offre la possibilità di cimentarsi con arco e frecce. Partecipa a scopo divulgativo alle feste patronali che si svolgono nell'Astigiano [redacted] organizza una gara annuale interregionale indoor al liceo Scientifico: «Abbiamo fatto richiesta perché diventi una prova valida del campionato piemontese» dice Neretti.

Nei corsi, la società mette a disposizione il materiale: «Bastano poche lezioni per imparare a tirare. Chi vuole proseguire si dovrà affinare [redacted] acquistare l'attrezzatura», conclude il tecnico.

Enzo Armando

LA SOCIETA'

Il presidente è De Lillo

La società Astarco ha 40 tesserati, di cui 24 agonisti e 16 amatori. Gli istruttori sono quattro. Il presid[redacted] è Giancarlo De Lillo, preside all'istituto per periti di Asti. L'impianto all'aperto è in via 101ª Brigata Garibaldi nel quartiere di corso Alba. La struttura invernale si trova nella palestra comunale di via Scarampi 20. Il costo di un arco da gara va dalle 300 mila ai due milioni. La divisa di un arciere si compone inoltre di faretra [redacted] frecce. I corsi proseguiranno sino a ottobre nel campo di tiro all'aperto. Per informazioni telefonare [redacted] Roberto Neretti (0141/352.695) [redacted] al segretario Astarco Andrea Pescatori (0141/531.547). [e. a.]

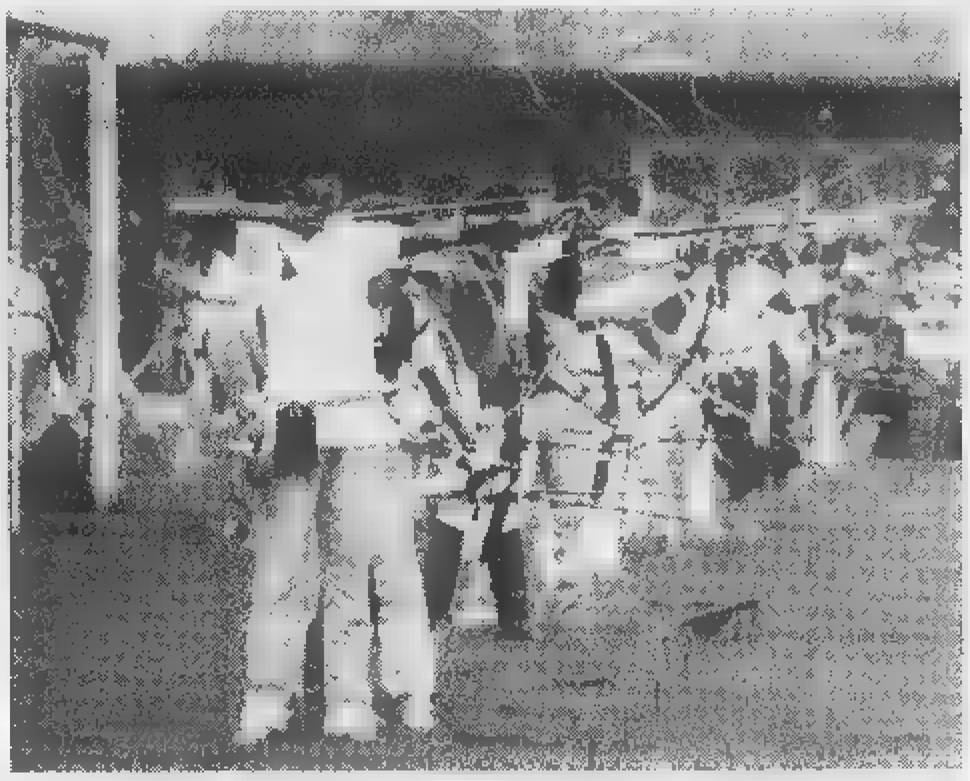

Alberto Alciati giovane talento dell'Astarco è nazionale juniores. Accanto un gruppo di arcieri in azione

BOCCE

Nella prima edizione del torneo hanno superato a punteggio pieno Enel, Cassa [redacted] San Marzanotto

Le giocatrici del Dlf «regine» ai Provinciali

Un'ottantina le praticanti nell'Astigiano. A settembre i tricolori

ASTI. Sono le regine delle bocce astigiane. La formazione femminile del Dopolavoro ferroviario Ristorante Moro ha conquistato il titolo provinciale, mettendo in riga Enel, Cassa di Risparmio [redacted] Asti e il Circolo di San Marzanotto.

Era la prima volta che nell'Astigiano si disputava il campionato femminile a squadre.

La compagine vincitrice [redacted] formata da Rossella Piva, Angela Grimaldi, Maria Voglino, Vilma Allora, Franca Fanelli, Gigliola Massaia e Margherita Franco. Per il torneo è stata adottata la formula del girone «all'italiana», con partite d'andata e ritorno. Ogni gara prevedeva due sfide individuali e una a coppie. Il Dlf ha concluso [redacted] punteggio pieno il raggruppamento e il duo formato da Voglino [redacted] Allora è riuscito imbattuto.

Ad Asti le praticanti sono un'ottantina. La delegata provinciale è Franca Fanelli, sandamianese, titolare insieme al marito Carlo Oddenino di un'azienda di impianti elettrici: «E' grazie [redacted] lui [redacted] mi sono avvicinata alle bocce - racconta - Carlo gioca nella squadra [redacted] serie C del Dlf [redacted] mi ha trasmesso la passione per questo sport. Sono soltanto tre anni che gioco a livello agonistico».

La coordinatrice dell'attività è invece Miranda Nebiolo. A livello tecnico, secondo la Fanelli ci sono poche differenze con [redacted] colleghi maschi:

«A livello di puntatrici siamo forse perfino meglio - dice - abbiamo invece qualche difficoltà nel bocciare. Comunque, da tempo le bocce non sono più una prerogativa soltanto maschile».

Il «Macario» [redacted] l'«Andreoli» in rosa [redacted] Luciana Pavarino e Giovanna Bella: entrambe vantano nel loro albo d'oro la vittoria nell'individuale provinciale. «Maria Voglino è la più talentuosa - aggiunge la Fanelli - [redacted] si allenasse di più, magari sotto la guida di qualche tecnico, potrebbe fare molta strada».

Intanto, la Bella insieme a Graziella Rebuffatti ha acquisito il diritto di partecipare ai campionati italiani individuali, che [redacted] disputeranno il 12 [redacted] 13 settembre in una sede da destinarsi. [e. a.]

La squadra femminile del Dlf Ristorante Moro dominatrice nei Provinciali

FOTOFORTUNA: UN TUFFO AL GIORNO

[redacted] riconosce torna gratis in piscina. E' la volta di Moncalvo

Per chi è già arrivato o deve ancora partire per le vacanze un tuffo in piscina può rappresentare un momento di relax e, visto caldo, anche l'unica difesa contro il caldo. Un'occasione per partecipare all'iniziativa «Fotofortuna: un tuffo al giorno» indetta da «La Stampa», in collaborazione [redacted] i gestori dei più importanti impianti dell'Astigiano. Chi si riconosce tra i bagnanti evidenziati nella foto, può tornare [redacted] nuotare gratis nello stesso impianto. Basterà mostrare la copia del giornale alla [redacted]. Oggi tocca alla piscina «Le vallette» di Moncalvo.

La serie cadetta conquistata dopo il lungo duello con l'Ovada

Dopo due anni Cocconato festeggia la promozione

Giocatori e dirigenti del Dezzani vini Cocconato protagonisti del ritorno nella serie cadetta di tamburello

COCCONATO. E' durato due [redacted]ni l'esilio del Dezzani vini Cocconato nella serie C di tamburello. La formazione astigiana ha conquistato domenica la promozione in B al termine di un lungo duello con l'Ovada.

Un torneo contraddistinto da una flessione all'inizio [redacted] girone di ritorno dopo il mezzo passo falso con l'Ovada e la sconfitta inaspettata subita dall'Antignano: «C'è sempre durante l'arco della stagione un calo di tensione - racconta il vice-presidente Giovanni Dezzani - io [redacted] mio fratello Luigi, il presidente, abbiamo radunato la squadra nella nostra tavernetta e abbiamo incitato i ragazzi [redacted] non mollare».

Il Cocconato ha reagito e ha addirittura chiu[redacted] al primo posto il girone, grazie al pareggio nell'ultimo turno dell'Ovada con il Settime, [redacted] costringerà gli alessandrini a uno spareggio domenica con il Monale.

La squadra cocconatese è composta da Massimo Bosco, Sergio Remondino (entrambi occupano il ruolo di spalla), dai terzini Giovanni Genovese [redacted] Franco Casaleggio, dal mezzovolo Luigi Matterozzi e dal direttore tecnico Celestino Bottino. Una compagine «variegata» con un eporediese (Remondino), un chiusanese (Bosco), tre cocconatesi (Genovese, Casalegno e Bottino), mentre Matterozzi proviene dalla Val Cerrina.

I fratelli Dezzani sono da sempre appassionati di tamburello: «Siamo cresciuti a pane [redacted] tambass - spiega Giovanni Dezzani -. E' un amore che condividiamo [redacted] I motori, sponsorizziamo infatti una scuderia da rally, [redacted] con il calcio. Ma qui io e mio fratello ci dividiamo: lui tifa per la Juventus, io per il Torino». [r. s.]

SPORT FLASH

Motocross

Gaspardone sfortunato nella prova di Maggiora

Gara sfortunata sul circuito di Maggiora (Novara) per Beppe Gaspardone. Il pilota di Frinco, su una Honda 250, era impegnato nella terza prova del campionato italiano Junior-expert. Problemi elettrici lo hanno costretto al ritiro nella seconda manche dopo l'ottavo posto nella prima.

Calcio a cinque

[redacted] «Factotum» vince a Castell'Alfero

La formazione del Factotum si è imposta nel torneo di calcio [redacted] cinque di Castell'Alfero. In finale ha superato per 2-1 il Steffenino. Nella sfida per il terzo e quarto posto l'Arredamenti Santalucia si [redacted] imposto sul Nuovo ristorante Cicot per 5-4. [e. a.]

Podismo

Una camminata [redacted] 6 km domani al Torrazzo

In occasione delle feste patronali E' in programma domani in frazione Torrazzo una «camminata» su un percorso di 6 km. Ritrovo alle 18,30, partenza un'ora dopo: 5 mila l'iscrizione.

Bocce

Serravalle più forte nel derby con Mombarone

Si è concluso il torneo di bocce organizzato dalla Circoscrizione di Sessant-Serravalle-Mombarone. Sei le squadre in gara, provenienti anche da Vallebaciglio. La finale ha visto contrapposta la formazione di Serravalle [redacted] quella di Mombarone: hanno prevalso i primi con il punteggio di 13 a 11. [l. n.]

CASA ALPINA FREJUSIA e VILLA TRAGUARDO — 1.992 m s.l.m. BARDONECCHIA

3° EUROBARDO-FREJUSIA

Progetto Sport Alta Quota

Stage settimanali [redacted] allenamento per podisti anno 1998

Perché venire con noi

- Per essere avvolti dalla natura sul monte Jafferau
- Per allenarsi [redacted] gruppo [redacted] quota
- Per fare attività sportiva divertendosi
- Per portare tutta la famiglia
- Perché non si deve solo correre
- Per essere a due passi dal Sestriere [redacted] dalla Francia

PRENOTAZIONI entro il 31-07-1998

Cosa si offre

- Pensione completa in una delle due località
- Preparazione con tecnici ed atleti [redacted] gruppo
- Strada in terra battuta [redacted] 6+6 km pianeggiante a 1908 m e misurato ogni 250 m
- Escursioni alle fortificazioni e alle strade militari in quota
- Uscite in mountain-bike
- Magliette personalizzate ed altri gadgets
- Test attitudinali e festa [redacted] fine periodo
- Servizio navetta per chi arriva in treno
- Assicurazione e Tessera sconto per proposte extra (cavalli, piscina, golf, rafting, tennis)

Inoltre

29 agosto: partecipazione di diritto alla **"3ª Eurobardo"**, gara serale ad inviti dove si esibiranno alcuni atleti azzurri reduci dai Campionati Europei di Atletica Leggera di Budapest.

Per informazioni: TURIN MARATHON
Via Ventimiglia, 145 - 10127 Torino, Italia - Tel./Fax +39-011.6631231
www.comune.torino.it/turinmarathon • e-mail: turinmarathon@comune.torino.it

doici

Chi prova una Nissan trova un tesoro.

Nuova Micra da L. 14.800.000

1000 e 1300 cc
16 VALVOLE
CON AIRBAG

1° premio

1 NUOVA NISSAN ALMERA

l'isola del tesoro NISSAN

Nuova Almera da L. 20.810.000

CON CLIMATIZZATORE

2° premio

Viaggi del Ventaglio

5 VIAGGI PER DUE AI CARAIBI

Nuova Primera Wagon da L. 31.170.000

CON CLIMATIZZATORE, ABS E AIRBAG

3° premio

24 BICI ELETTRICHE NISSAN

PROVA UNA NISSAN, ENTRO IL 31 LUGLIO PUOI VINCERE UN MARE DI PREMI.

Tutti i giorni anche su Radio Dimensione Suono

Dai nostri concessionari potete dare la caccia ai tesori Nissan: gioielli di raffinata fattura [redacted] i motori tutti 16 valvole, perle preziose come il climatizzatore, l'abs e l'airbag, l'inviolabile forziere della garanzia di 3 anni o 100.000 km e gli sfavillanti finanziamenti di Nissan Finanziaria [redacted]. E in più, se provate una Nissan dall'11 al 31 luglio, potrete partecipare al grande concorso che mette in palio un mare di fantastici premi. Correte dai concessionari Nissan, anche perché a fine mese scadono gli incentivi.

ESEMPIO MICRA: MICRORATE DA lire 198.100 al mese*

SUPER FINANZIAMENTI

NISSAN

*1.160.000 di finanziamento in 60 mesi. T.a.n. 7%. Tarq. 8,3%. Offerta valida fino al 31/7/98

www.nissan.it

Prezzi quotati con gli incentivi della Casa.

CANOVA

BIELLA - Via Losana, 13/F - Tel. 015/29067

Offerta Facile Estate:
1 telefono GSM +
1 Carta Ricaricabile Omnitel

L. 110.000
Compreso di carta ricaricabile Omnitel del valore di £. 100.000

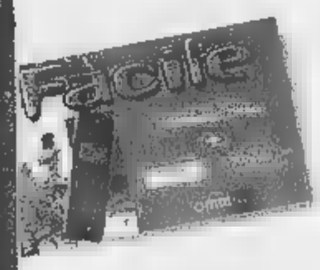

L. 349.000
MOTOROLA D160
Compreso di carta ricaricabile Omnitel del valore di £. 100.000

Opzione You&Me 95
Scegliete il numero Omnitel da chiamare a sole 95 lire al minuto (+ iva) 24 ore su 24, sette giorni su sette, grazie all'opzione You & Me 95!

L. 390.000
Compreso di carta ricaricabile Omnitel del valore di £. 100.000

Disponibile in 5 colori

MOTOROLA StarTAC

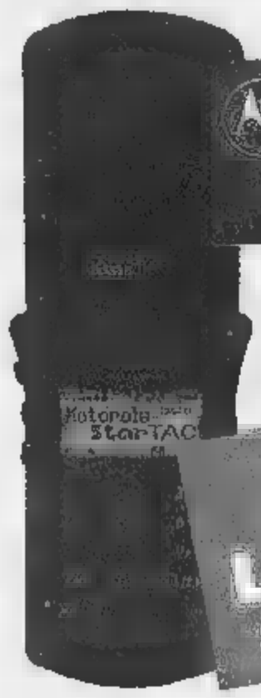

da L. 579.000 Ufficiale Italia

MOTOROLA CD920
Novità

Dual Band
Vibracall
80 ore stand by
Batteria litio
Voice Memo

Panasonic G600
Voice Memo - Vibra Call
Batteria litio

Prezzo Bomba
L. 639.000
Ufficiale Italia

NOKIA 6110
Il Camaleonte

L. 779.000
Ufficiale Italia

Tim Ferrari

L. 149.000

ERICSSON GF761

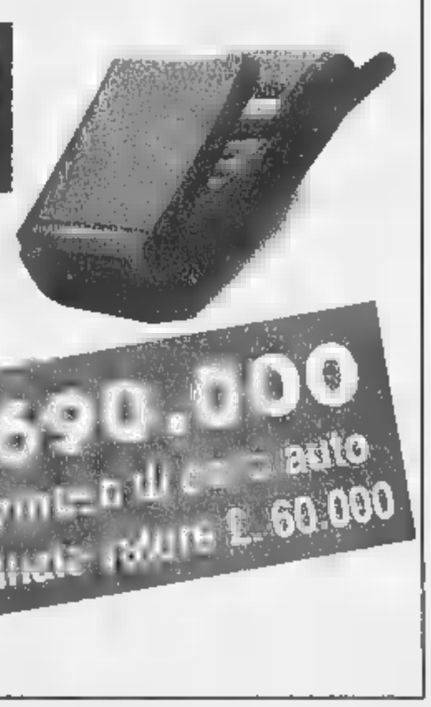

L. 799.000
Ufficiale Italia

L. 690.000
Comprese di carica auto originale valore L. 60.000

AVRTI AGOSTO

PAGAMENTI RATEALI

ASSISTENZA TECNICA CELLULARI GSM CON TELEFONO SOSTITUTIVO

I prodotti cosidetti "IMPORT" usufruiscono di regolare garanzia di dodici mesi [illegible] di legge. In caso di guasto in garanzia non verranno in ogni caso [illegible] costi di spedizione verso [illegible] dai centri assistenza sia sui prodotti "Ufficiali" che "Import". A tutti i nostri clienti in attesa [illegible] riparazione in garanzia verrà dato GRATUITAMENTE un telefono sostitutivo.

Qualità e Servizio ai prezzi più bassi sul mercato !!!

Vasta gamma di accessori di tutte le marche:

AURICOLARI PORTATILI

CAVI ACCENDINO - CUSTODIE

BATTERIE - ANTENNE - TASTIERE

IN BREVE

ACCATTONAGGIO

Vernetti: vietato gli animali

Un'ordinanza dell'assessore per l'Ambiente Gianni Vernetti proibisce l'accattonaggio con l'uso di animali. Pertanto chi utilizzerà cani, gatti o altri cuccioli per chiedere l'elemosina verrà multato, mentre gli animali verranno presi a carico dal corpo di Polizia Municipale o dalle Guardie zoofile dell'«Enpa».

TAURINENSE

Cambia il vicecomandante della brigata alpina

Cerimonia di cambio del vicecomandante alla brigata alpina Taurinense, oggi alle 18 nella caserma Monte Grappa. Il colonnello Piercorrado Meano (destinato allo stato maggiore a Roma) lascerà l'incarico al collega Biagio Abrate.

EX TER

Estradato dalla Spagna dopo l'evasione del '92

Un terrorista del gruppo armato «Prima Linea», Daniele Gatto, di anni, di Torino, evaso sei anni fa, è stato estradato ieri in Italia dalla Spagna, dove stava scontando una condanna per rapina. Condannato nel nostro Paese per omicidio, partecipazione a banda armata e traffico di armi, Gatto non era rientrato nel carcere delle Nuove nel '92 - come avrebbe dovuto - durante un permesso di sei giorni che gli era stato concesso per buona condotta.

UNIONCAMERE

Cresce la disoccupazione in il Piemonte

Aumenta la disoccupazione, la popolazione continua a invecchiare, i consumi restano fermi - in alcuni casi - diminuiscono. E' questo il quadro che emerge dall'annuario statistico dell'Unioncamere (l'associazione delle Camere di commercio piemontesi) chiamato «Piemonte in cifre» e presentato ieri dal segretario generale della Camera di commercio, Franco Alunno. Si tratta di un'indagine a tutto campo che riguarda non soltanto l'aspetto economico-produttivo, anche l'aspetto sociale delle varie province piemontesi.

IMPIANTI TERMICI

Fra Aem e Italgas accordi di collaborazione

Prosegue la collaborazione tra le aziende energetiche torinesi Aem e Italgas con un nuovo piano per la trasformazione a metano altri 116 impianti termici di edifici comunali. Entro l'anno prossimo in tutto 341 gli impianti di riscaldamento di proprietà del Co- che utilizzeranno l'energia pulita del gas naturale. Questo eviterà ogni l'emissione di 1300 tonnellate anidride carbonica, di 8 tonnellate ossidi di zolfo, di 12 tonnellate di azoto, un chiaro beneficio per la qualità dell'aria in città. L'intesa tra Aem e Italgas rientra anche nei piani di attuazione della delibera nale del '94, voluta dall'assessorato all'Ambiente. L'obiettivo finale quello di garantire l'utilizzazione di risorse energetiche pulite.

La denuncia di un gruppo di genitori «esasperati» di via Masserano

«Minacciati con una siringa»

I ragazzi stavano giocando a pallone «Un tossicodipendente voleva ferirli»

Le famiglie in strada in aiuto dei figli che rifugiati in un bar: «E' diventata una situazione insostenibile, qualcuno deve intervenire»

Genitori contro tossicodipendenti: «Tanto violenti e pericolosi che adesso minacciano anche i nostri figli». E così, l'altra sera, in via Masserano quasi all'angolo con corso Regina Margherita, una trentina di adulti è scesa in strada per difendere i propri bambini: «Erano stati aggrediti da un drogato armato di siringa». Tutto è accaduto poco dopo le 22,30. A scatenare la rivolta delle famiglie che occupano i primi stabili di via Masserano è stato un episodio di microcriminalità. Lo gli stessi adulti scesi in strada per dire «basta, una volta per tutte, ai continui soprusi che siamo costretti a subire ogni giorno da questa gente». Davanti al giardino, c'è ancora un gruppo di bambini che gioca al pallone. Corrono, gridano, si divertono. La palla rotola lontano, verso un giovane che seduto sugli scalini della scuola De Amicis. Infastidito, il giovane si mette a urlare contro i ragazzini. Poi estrae una siringa e li mi- «Adesso andatevene la faccio vedere». Affacciato balcone primo piano c'è il papà di uno dei bambini. Vede tutta scena, precipita giù per le scale gridando e chiamando a raccolta tutte le famiglie del palazzo. I bambini, rincorsi dal tossico armato di siringa, si rifugiano un bar poco lontano.

E' questione pochi secondi: papà e mamme sono in strada, inseguono il tossicodipendente per qualche centinaio di metri. Nei pressi dell'incrocio tra corso Regina Margherita via Cigna lo raggiungono, ma il giovane ora è spalleggiato da alcuni amici. Scoppia una discussione, vola qualche schiaffo. In un attimo arrivano le volanti del 113; appena si sentono le sirene i tossici fuggono. Agli agenti non resta che prendere nota della descrizione dell'aggressore e invitare tutti alla calma. «Passeremo più spesso» promettono i poliziotti che ascoltano attentamente le proteste della gente. Parole di rabbia per quanto accaduto poco prima: «Siamo ormai esaperati. I tossici, qui, la fanno padroni. E se proviamo protestare quelli reagiscono anche in malo modo». Ma, su tutto, prevale la preoccupazione per cosa sarebbe potuto accadere: «Se i ragazzini non scappavano qualcuno di loro poteva farsi male davvero».

Da San Salvario alla zona dei Murazzi

Polizia, carabinieri, finanza e vigili rafforzano i servizi di controllo in città

Più pattuglie in giro per la città. numero delle volanti della Questura delle gazzelle dei carabinieri è decisamente aumentato nell'ultima settimana. Si nota passeggiando per le vie della città, e vede ancora di più nei consuntivi nell'attività operativa. L'altra notte, ad esempio, la polizia intervenuta a San Salvario per due risse. In entrambi i casi sono giunti in forze le volanti e gli agenti del reparto mobile. Il primo litigio era scoppiato verso le 21 in via Berthollet; gli agenti hanno arrestato due senegalesi. Un'ora più tardi, in via san Pio V, per una rissa tra extracomunitari state arrestate quattro persone. erano fronteggiate a colpi di bottiglia: le forze dell'ordine sono intervenute in pochi minuti, hanno sedato gli animi e ammanettato due algerini e due marocchini. In mattinata si fanno i conti del lavoro svolto durante la notte: il bilancio è consistente.

Dieci persone sono state arrestate; sedici indagate. A queste bisogna aggiungere gli arresti e i fermi operati dai carabinieri (una decina) e quelli dei vigili urbani del nucleo di polizia giudiziaria, da tempo impegnati in attività di controllo nelle cosidette «aree a rischio» della città. I vigili agiscono quasi esclusiva- in borghese sempre più spesso nella zona di San Salvario. Negli ultimi tre giorni hanno arrestato cinque spacciatori. ultimi due ieri pomeriggio in via Belfiore. Il primo, un senegalese di 26 anni, ha cercato di vendere una dose di eroina ad una pattuglia in borghese. Il secondo, cittadino del Gabon, è stato fermato mentre spacciava un automobilista italiano. A questi c'è da aggiungere anche il lavoro svolto dai baschi verdi della Guardia di finanza che, dall'inizio dell'estate, alterne, effettuano servizio nelle zone «più calde».

SAPER SPENDERE

Merenda nella vigna cucinando tutto a casa

UNA merenda nella vigna, quello che voleva fare a maggio (e forse ha fatto) Margherita Berrino di Bra. E scrive guaio è che nella vigna ho acqua potabile né l'occorrente per cucinare. Saper spendere mi consiglia qualcosa di semplice e originale da preparare in precedenza a casa?».

Siamo arrivati fuori tempo massimo e ne scusiamo. una merenda nella vigna possibile e Bianca delle conserve ha qualche bella novità.

Torta di zucchine. Spuntare lavare un chilo mezzo di zucchine, tagliare a piccoli spicchi. Scaldare poco olio una padella antiaderente con rosmarino, timo, maggiorana, ciuffo e spicchio d'aglio a piacere. Cuocere gli zucchini a calore piuttosto vivace in modo che non risultino molli, salare e pepare. Tenere a bagno in acqua una manciatina di funghi porcini secchi; affettare velo una piccola cipolla rossa e farla appassire in olio gambo di sedano affettato e un mazzetto di erbe profumate, unire i funghi strizzati e tagliuzzati e completare la cottura a fuoco basso con sale pepe. Se necessario aggiungere qualche cucchiaio di brodo. Tagliuzzare 150 g di prosciutto cotto, frullare con il composto di funghi, 3-4 cucchiai di parmigiano grattugiato, una tazza di besciamella densa, sale e pepe. Mettere gli zucchini in tortiera antiaderente, versare il composto livellando, in forno caldo a 170° per 15 minuti, facendo grillare la superficie per altri 4-5 minuti. E' squisita anche fredda.

Cosce di pollo ripiene. Togliere l'osso sciupare le Tritare 20 di pistacchi con un cucchiaio erbe aromatiche e 150 g di salsiccetta, pizzico spezie, sale, pepe un bicchierino di cognac. Riempire le cosce con l'impasto avvolgerle in una o fette di pancetta, legando con filo cucina. Sbucciare due scalogni, pulire una carota e affettare tutto sottile. Rosolare le cosce in poco burro o olio, salare; unire il trito verdure, spruzzare con un bicchierino di cognac, infiammare (attenzione!) lasciare spegnere. Unire un ottavo di litro vino bianco secco, coprire portare a lenta cotura, aggiungere po' di brodo caldo e far Le cosce dovranno risultare dorate. Si servono fredde.

Terrina di coniglio. Tagliare a bocconcini e a listerelle 600 g di carne di coniglio disossata e lavata; disporre i pezzi in terrina rametto di timo, un ciuffo di salvia, due foglie di alloro, più uno scalogno, una carota e gambo di sedano affettati, sale, pepe, 4 bacche di ginepro. Innaffiare con un quarto di litro di vino bianco secco un bicchierino di brandy. Coprire e tenere in frigo per 12 ore. Scolare la carne, tritare i bocconcini di coniglio. Foderare una terrina ovale 200 g di pancetta magra affettata sottile, stendere a strati alterni filetti di coniglio, frammenti di salvia, briciole di salsiccia (in tutto 200 g), coniglio tritato, due cucchiai di pistacchi, qualche striscia di pancetta. Terminare con fette di pancetta. Sigillare carta stagnola, nel mezzo formare un buco un ferro da calza; cuocere in forno caldo a 180° a bagnomaria per circa due ore. (Chi possiede la terrina con coperchio forato, elimina la carta stagnola). Lasciare raffreddare e tenere in frigo 12 ore prima di gustare.

Rotolo di pane alle erbe. E' una delle tante ricette dell'ultimo libro di Bianca Zumaglini ricette con erbe e fiori»: «Mescolare 30 g di lievito di birra e un po' di farina in quarto di latte tiepido; impastare, formare una palla, lasciar lievitare per 30 minuti, coperta da un telo in luogo tiepido. Incorporare la rimanente farina (in tutto 500 g), un bicchierino di yogurt naturale, sale e poco olio d'oliva. Impastare bene, lasciar di nuovo lievitare sino che il volume sarà raddoppiato. Infarinare la spianatoia, stendere la pasta ricavando una sfoglia non troppo sottile. Distribuire sulla superficie un trito di erbe profumate (menta, melissa, erba di San Pietro, rametto di cerfoglio o altro piacere) qualche mandorla finemente tritata. Arrotolare la sfoglia a salame pennellare con tuorlo d'uovo. Appoggiare su una lastra di burro o carta da forno, cere in forno caldo a 190° per circa 40 minuti; sfornare, raffreddare, tagliare il rotolo a fette di due centimetri di spessore servire aperitivo.

Simonetta

IN BREVE PIEMONTE LIGURIA VALLE

La base dell'elisoccorso lascia l'Ospedale

NOVARA. La base dell'elisoccorso ne andrà dall'Ospedale Maggiore. Troverà ospitalità in via Generali, vicino alle dei vigili del fuoco, a tre minuti d'ambulanza dalla struttura sanitaria. Il servizio prevenzione e sicurezza dell'Asl 13 non consente infatti la presenza del serbatoio di carburante all'interno del «Maggiore». Così oggi i rifornimenti avvengono grazie ad un'autocisterna da 1000 litri che fa il pieno al velivolo del 118 ogni volta che serve.

Per il commissario dell'azienda, Pierbaldi Airoldi, quella di via Generali sarà comunque base «provvisoria». Quella definitiva dovrebbe sorgere nel ospedale cittadino per il quale sarà avviato progetto di fattibilità. Il costo preventivato è di 350 miliardi di lire.

Sindaco contro «Togliete erbacce»

BIELLA. Il delle erbacce che invadono le strade statali e mettono a rischio la vita degli utenti (un ciclista è morto travolto da un'auto per scartare macchia di rovi) si allarga: anche i paesi della Serra protestano e il sindaco Zubiena, Franco Verdoia, con un'ordinanza ha intimato all'Ente strade di provvedere ai lavori di manutenzione: caso contrario sarò costretto a presentare un esposto alla magistratura».

direzione se Imperia

IMPERIA. Prima è stata trasferita la sede amministrativa dell'Usl, poi quella della Telecom, ora cambia città anche la direzione Enel (si sposta nel Savonese). Ora c'è chi si interroga sul destino di Imperia, una città che pare stia gradatamente perdendo il suo ruolo di capoluogo di provincia. Rifondazione ieri ha inviato una lettera al sindaco e al prefetto chiedendo il massimo impegno per frenare queste operazioni.

d'aereo Valsusa e ferrovie in

VALSUSA. Problemi di viabilità sulle strade della Bassa Valsusa a partire dalle 9 e fino alle 17 di oggi quando gli artificieri avranno disinnescato una bomba di rinvenuta a Rivoli. Chi arriva da Torino percorre l'Autofrejus dovrà uscire allo svincolo di Collegno-Pianezza (è consigliato anche per chi arriva dalla tangenziale Sud di Torino), per imboccare la statale 24. Gli automobilisti che raggiungeranno Rivoli da Susa potranno imboccare via Alpignano direzione della statale 24 corso De Gasperi. Meno disagi per chi scende dalla Valle di Susa. Della statale 25 i mezzi dirottati sulla parallela da corso D'Oria, mentre sulla A 32 l'uscita obbligatoria è allo svincolo di Almese. I passeggeri della linea ferroviaria Torino-Modane scenderanno vagoni per salire sugli autobus navetta nel tratto tra Avigliana e Alpignano.

Finanza contro extracomunitari

CUNEO. Un «blitz» del Nucleo mobile della Compagnia della Guardia di Finanza del capoluogo ha portato all'espulsione di undici extracomunitari clandestini - tutti albanesi - e alla denuncia di donna di Fossano, M. P., accusata favorito la permanenza illegale dando loro lavoro. Gli albanesi stati trovati in una cascina isolata e fatiscente a Madonna dell'Olmo, alle porte di Cuneo.

delle c'è primo accordo

ASTI. Primo accordo in Piemonte sui prezzi delle tra industriali e cantine cooperative produttrici vista della vendemmia: il Brachetto d'Acqui sarà pagato 400 mila lire al quintale, 350 per il «Piemonte Brachetto doc». E'una quotazione, concordata nell'ambito del Consorzio di tutela, che tiene il livello raggiunto negli anni scorsi. Ora attende l'accordo per il moscato, materia prima dell'Asti spumante.

Casinò, per la gestione rispunta Valmon

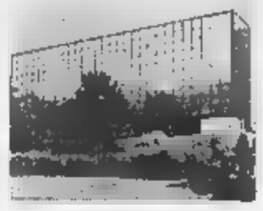

SAINT-VINCENT. Dopo il della Regione alla proposta di gestione del Casinò fatta dalla «Finoper» dei fratelli Lefebvre, si ricandida la «Valmon», società che non aveva partecipato all'appalto cominciato nel 1991. L'azienda presieduta da Umberto Lillaz, valdostano emigrato in Venezuela fare il banchiere, ha inviato la domanda all'amministrazione regionale: «Abbiamo i requisiti per poter gestire il Casinò». La gioco valdostana è gestita dal 1994 da un commissario, proprio per i problemi nati dall'appalto, che hanno avuto una lunga coda giudiziaria, non ancora conclusa. Anche Valmon, nel maggio dello scorso anno, fatto ricorso al Tribunale amministrativo regionale quando la Regione cominciò la trattativa con Finoper escludendola. Ricorso non ancora discusso.

la tangenziale

ALESSANDRIA. L'Anas ha dato l'ok definitivo alla nuova tangenziale cittadina che, collegandosi con quella già esistente verso Acqui, porterà dalla statale per Tortona fin quasi casello Al-Ovest dell'A21, San Michele. Il progetto stato so e R che bandirà l'appalto a livello europeo: costo dell'opera, 100 miliardi. Tra l'altro la massicciata servirà anche da argine contro le piene del Tanaro.

Nosocomio in Valsesia è trovata

BORGOSESIA. L'assessore regionale alla Sanità D'Ambrosio sostiene che è stata individuata l'area per la costruzione di un nuovo e unico ospedale in Valsesia. La zona si troverebbe Serravalle, giusto a metà Borgosesia Gattinara dove sono in funzione gli attuali due presidi. Ma il sindaco di Borgosesia Corrado Rotti replica seccamente: «Dopo tante promesse qui da noi nessuno crede più alle parole dell'assessore».

Miliardi rilanciare turismo in Liguria

GENOVA. Ventotto miliardi per il tu- e la cultura ligure: 22 sono erogati dalla giunta regionale con finanziamenti Ue. Otto i progetti approvati, 15 presentati. La scelta è stata fatta in base ad una graduatoria stilata dai vari dipartimenti metà delle proposte non hanno raggiunto il quorum dei 31 punti (su un massimo di 60) necessari per rientrare contributo. Tra i progetti respinti c'è quello della Fiera di Genova che aveva chiesto 50 miliardi per la ristrutturazione della sede di piazzale Kennedy. Tra i progetti approvati il recupero del complesso conventuale di Santa Caterina a Finale Ligure (chiostro, giardino e piazzale: 4,6 mld); la ristrutturazione di palazzo Negrotto Cambiaso a Sestri Levante (2,8 mld); il recupero ed estensione del parco di Villa Rocca a Chiavari (3,7 mld).

LA STAMPA
ABBONARSI CONVIENE
(scegliete il tipo di abbonamento misura per voi)
- 1.000 lire/copia con l'abbonamento postale
- 1.200 lire/copia con il giornale a casa entro le 7,30 (valido solo a Torino città)
ABBONARSI E' FACILE: BASTA TELEFONARE
al numero
011 6568334/335
comunicando: cognome, nome, indirizzo, telefono, codice postale: vi verranno fornite tutte le informazioni necessarie, e potrete scegliere la forma di pagamento su misura per voi.
Riceverete la prima copia de La Stampa nel giro di 48 ore. Non inviate denaro: vi verrà detto come e dove pagare.
L'ufficio abbonamenti è a vostra disposizione al numero 011 6568334/335 - fax 011 5627958
Orario: Lun. - Ven. 9-12,30;
Informazioni su Internet www.lastampa.it/abbonamenti

STELLA CORTESIA
**** Villa Sassi
Strada al Traforo di Pino, 47
Tel. 011/8980556
Ristorante, camere climatizzate, TV, telefono, frigo, bar, terrazza, parco privato, parcheggio.
In un parco secolare di 22.000 mq a 4 km dal centro della città.
*** Hotel Giotto
Via Giotto, 27 - Tel. 011/6637172
Camere climatizzate, bar, TV, telefono, frigo, servizio fax, docce e vasche idromassaggio, parcheggio. Vicino a Lingotto Fiere, all'Ospedale Molinette, a Torino Esposizioni, all'Università e al Parco del Valentino.
*** Hotel D'Azeglio
Via Menabrea, 20 - Tel.011/6670574
Camere climatizzate, bar, TV, telefono, frigo, servizio fax, vasche idromassaggio, camere angolo cottura. Vicino a Torino Esposizioni, all'Ospedale Molinette, a Lingotto Fiere e al Parco del Valentino.
*** Hotel Amadeus e Teatro
Via Principe Amedeo, 41 bis
Tel. 011/8174951
Camere climatizzate, bar, TV, telefono, frigo, servizio fax, docce e vasche idromassaggio, garage convenzionato.
Nella Torino classica, vicino al Centro Produzione RAI, al Museo Egizio, ai teatri e a piazza Castello.

LIDL ... da giovedì 30 Luglio

Ciliegie con nocciolo * 425 ml. L. 5.388 / l. **2.290**

Succo di carote * 330 ml. L. 3.000 / l. **990**

Deodorante liquido casa * 375 ml. L. 7.973 / l. **2.990**

Bilancia elettronica da cucina * divisione 5 gr., con scodella, portata max 5 Kg., funziona a batteria (non inclusa) **39.900**

Protezione mobili giardino * **8.990** suggerimento di presentazione

semitrasparente ø 200 cm. h. 110 cm.

Set valigie rigide 2 pz. * **99.900** in similpelle, due misure

piccola: 40x33x15 cm. grande: 60x40,5x19 cm.

Ombrellone * 100% cotone ø 180 cm., con stopper e puntale **14.900**

Piedistallo per ombrellone * materiale: plastica, colore bianco, ø 16/30 cm. **4.990**

Borsa attrezzi per * corredo per riparare le forature - vite, lampadina e cavo di sostituzione, amesi **9.990** 17 pezzi

Seggiola di plastica per bambini * **1.990** in resina 53 cm. 37 cm. 40 cm.

Graticola * **2.990** in acciaio cromato con manici isolanti, lunghezza 63,5 cm.

Cuscino per sedia * 100% cotone in due versioni: a strisce e a fiori **9.990** 120x50x6 cm.

misure: 45x45x13 cm.

Annaffiatoio grande * **2.990** capienza 15 lt.

Tenda campeggio * esterno in poliammide, interno in cotone, 220x210x135 cm., colori: petrolio e bordeaux, peso ca. 7 Kg. **99.900** suggerimento di presentazione

per 3 persone

Scolaposate * colori: blu, grigio e rosso **4.990** in polipropilene

OFFERTA PREZZO ASSAGGIO

RIDUZIONI PREZZO VALIDE DA GIOVEDI 30/07/98 A MERCOLEDI 12/08/98

Caffè in grani 1 Kg.	9.790	8.190
Uva sultanina 250 gr. L. 3.160 / Kg.	890	790
Asparagi bianchi 205 gr. L. 9.707 / Kg.	2.990	1.990
Biscotti Bellona con ripieno al limone o nocciola 250 gr. L. 5.980 / Kg.	1.990	1.490
Arachidi salate 200 gr. L. 4.950 / Kg.	1.100	990
Cioccolato fondente/ al con nocciola intera 200 g 6.450 / Kg.	1.790	1.290
Schiuma 7.960 /	2.290	1.990
gusto manzo / tonno 830 gr. L. 1.795 / Kg.	1.690	1.490

* PRODOTTO DISPONIBILE NEI PUNTI VENDITA CON RELATIVA AUTORIZZAZIONE DAL 30/07/98 AL 5/08/98 SALVO ESAURIMENTO SCORTE - PREZZI VALIDI SALVO ERRORI ED OMISSIONI. TUTTE LE IMMAGINI HANNO VALORE PUBBLICITARIO ILLUSTRATIVO

SPECIALE PALLONI

al pezzo **4.990**

Pallone da pallavolo * peso e misure ufficiali

Pallone da calcio * in PVC, idrorepellente

Pallone da basket USA/UNI * in nylon, peso e misure ufficiali

LIDL Melegnano. Per conoscere il nostro punto vendita più vicino telefonate al numero 02/98231680

La Stampa e Nice-Matin insieme in Costa Azzurra.

Il flirt più interessante dell'estate.

DCS 0458/3

Insieme a 12F.

Anche quest'estate La Stampa e Nice-Matin fanno coppia fissa e ritornano insieme in edicola per il piacere degli italiani in vacanza nelle Alpes Maritimes e nel Var, e dei francesi che amano l'Italia. Il prezzo? Un'altra notizia interessante: 12F dal lunedì al venerdì; 14F il sabato con il Magazine TV o 17F per avere anche Specchio. E la domenica, con soli 13.80F, è compreso anche Femina, il nuovo supplemento femminile di Nice-Matin.

LA STAMPA

nice-matin

Buon Viaggio
PENNY TOUR srl
Sede:
VERCELLI
Tel. 0161 210990 r.a.
Fax 0161 257780

LA STAMPA
BIELLA
E PROVINCIA

Buon Viaggio
PENNY TOUR srl
Succursali:
VALLEMOSSO
Tel. e Fax 015 702206
TRINO V.SE
Tel. e Fax 0161 801158

Ultimatum all'Anas, il sindaco minaccia anche un esposto

Strade, Zubiena si ribella

«Una savana la statale della Serra»

BIELLA. Anas sempre più nell'occhio del ciclone: il [illegible] delle erbacce che invadono le strade si allarga. Anche i paesi della Serra protestano per le condizioni di scarsa manutenzione della statale [illegible] il sindaco di Zubiena, Franco Verdoia, con un'ordinanza intima all'Ente strade di provvedere ai lavori. «In [illegible] contrario farò [illegible] esposto alla magistratura», dice.

Dopo la superstrada Biella-Cossato al centro dell'attenzione c'è [illegible] la [illegible] 338 «della Serra». E' la strada che sale da Mongrando, raggiunge Zubiena e ridiscende [illegible] Ivrea a Bollengo. L'arteria da quasi un anno, con la chiusura della galleria di Donato sulla Mongrando-Settimo Vittone per lavori, [illegible] battuta da un traffico molto intenso. E la vegetazione che ha invaso le banchine laterali, avvolgendo la segnaletica verticale, costituisce un serio pericolo per la circolazione.

«Il problema però [illegible] trascina da anni - spiega il sindaco [illegible] Zubiena, Franco Verdoia, esibendo una lettera del novembre 1994 in cui si lamentava [illegible] l'Anas per il mancato sfalcio -. Ad ogni stagione la situazione si ripresenta puntuale perchè l'Anas è sempre in ritardo [illegible] i lavori di manutenzione». Ed ecco infatti un sollecito del luglio '95 «a provvedere al taglio di cespugli, arbusti e piante che ostruiscono la viabilità» rimasto senza risposta al punto che nell'ottobre dello stesso [illegible] il sindaco Verdoia aveva nuovamente scritto all'Anas. E poi [illegible] un tele[illegible] nel settembre del '96 sempre per denunciare una situazione [illegible] mancanza di manutenzione.

I rapporti [illegible] Anas [illegible] Comune di Zubiena [illegible] precipitati a [illegible] di quest'anno: l'ente ha installato negli ultimi tornati della strada che porta in paese dei guardrail particolari che secondo il Comune hanno portato ad [illegible] restringimento della carreggiata. E il 27 [illegible] lo scuolabus del municipio, incrociando un camion in quel punto, [illegible] andato a urtare contro la protezione, riportando seri danni. Così il sindaco ha chiesto il risarcimento all'Anas. L'ente però ha respinto ogni responsabilità sostenendo in pratica che la strada è sempre stata stretta [illegible] non sono le barriere di protezione che impediscono un corretto [illegible] della strada.

In questo clima [illegible] scontro si arriva al 21 luglio quando [illegible] polizia stradale durante un servizio di ricognizione rileva i soliti problemi di viabilità sulla statale 338 dovuti alla presenza di cigli erbosi e di rami, «un pericolo per la circolazione» [illegible] invia un rapporto a Provincia, Anas, ai Comuni toccati dall'arteria (Torrazzo, Sala [illegible] Zubiena) e alla prefettura.

E' a questo punto che mentre interviene anche il prefetto Pietro Troiano con una lettera di sollecito direttamente al capo compartimento dell'Ente strade, Luigi Gambardella, il sindaco Verdoia decide di passare alle maniere forti: una bella ordinanza in cui, [illegible] norma dell'articolo 29 del codice della strada, obbliga i proprietari della [illegible] tale, e cioè l'Anas, ad eseguire immediatamente i necessari lavori di manutenzione. «E se questa volta l'Ente lascerà trascorrere i termini dell'ordinan[illegible] [illegible] intervenire, porterò il tutto alla procura della Repubblica», conclude Verdoia deciso a vincere «la guerra delle erbacce». [m. al.]

Si amplia il problema delle erbacce sulle strade: la vegetazione ha avvolto le banchine laterali e la segnaletica anche sulla statale [illegible] della Serra (nella foto accanto). Sopra, da sinistra il sindaco [illegible] Zubiena, **Franco Verdoia**, che ha intimato all'Anas di intervenire, e [illegible] prefetto di Biella **Pietro Troiano**

PRIMO PIANO

«La [illegible] città»

Farmacie chiuse replica il Comune

Fa discutere [illegible] caso delle chiusure estive delle farmacie, sollevato da un'anziana lettrice alla rubrica «La mia città». Oggi rispondono il Comune e i rappresentanti della categoria. A PAG. 34

Sanità

Metodo Di Bella una nuova beffa

Proprio mentre gli esperti bocciano il metodo Di Bella per la cura del cancro, l'Asl va [illegible] caccia di nuovi pazienti da sottoporre alla sperimentazione. E' il nuovo, amaro capitolo di una vicenda che, a Biella, [illegible] stata più beffarda che altrove. A PAG. 34

Santuari

Operazione rilancio per San Giovanni

Dalla Regione arriva un miliardo per il santuario della Bursch: servirà [illegible] creare nuove [illegible] per i pellegrini [illegible] a sistemare la strada che sale alla galleria Rosazza. E intanto Oropa punta sul restauro del Sacro Monte, voluto dalla Provincia. A PAG. 35

Un «Sos» per la Valsessera

Pilati alla Provincia: «Fate qualcosa»

BIELLA. Marino Pilati, consigliere di maggioranza in Provincia, lancia l'allarme per le strade della Valsessera. L'altro giorno ha presentato un'interrogazione urgente, sperando che venisse esaminata durante il Consiglio di martedì. Ciò non è accaduto, ma l'effetto della «sollecitazione», come la chiama Pilati, s'è fatto sentire: poche [illegible] dopo l'«sos», in regione Fagnana di Pray sono state coperte alcune buche, che non venivano riparate da febbraio.

Proprio i ritardi nei lavori, secondo il consigliere dei Ds, avevano fatto infuriare gli abitanti, tanto che sui cartelli stradali, in quella zona, [illegible] comparsa la scritta «Vergogna!». Dice Marino Pilati: «Adesso il problema è risolto, e non credo che l'intervento della Provincia dipenda dall'interrogazione che ho fatto: era in programma da tempo, e l'altro giorno gli operai sono entrati in azione». Come sia, i problemi non mancano: «Non voglio fare polemica, ma solo pungolare la giunta - spiega il consigliere [illegible] Coggiola -: più volte sono stati promessi interventi, ma agli annunci non sono seguiti i fatti. So che ci sono problemi, [illegible] che la colpa non è solo della Provincia: però la gente non capisce, e [illegible] chiede se la prendono in giro». Pilati [illegible] convinto che non sia così), anche [illegible] non risparmia le critiche all'amministrazione attuale e [illegible] quella [illegible] Vercelli: «Per 10 anni s'è fatta solo l'ordinaria manutenzione, e ora molte strade sono in ginocchio. Andrebbero asfaltate e messe [illegible] posto, e c'è molta attesa anche per le rotonde annunciate a Pray [illegible] ad Azoglio». Il consigliere [illegible] maggioranza chiede impegni precisi alla presidente, Silvia Marsoni, [illegible] all'assessore Renzo Maggia: «Ci vuole più attenzione, per la Valsessera, [illegible] inoltre spero che mi dicano quando verranno fatti alcuni lavori in programma e non ancora partiti». [g. bu.]

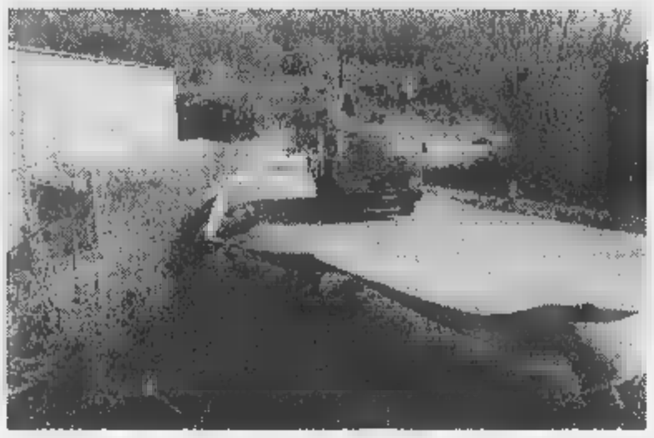

Da Coggiola parte un grido d'allarme per le strade della Valsessera. [illegible] consigliere dei Ds **Marino Pilati** (qui sopra) ha presentato un'interrogazione alla presidente della Provincia **Silvia Marsoni** [illegible] all'assessore **Renzo Maggia**, per chiedere maggiori interventi di manutenzione sulla rete viaria della zona (MICHELETTI)

Uomo di Cerrione

Trovato [illegible] alla stazione È overdose?

CERRIONE. Il cadavere di [illegible] giovane del paese, [illegible] uomo di 33 anni, è stato rinvenuto ieri mattina nella piazzetta davanti la stazione ferroviaria di Vergnasco. A scoprirlo, poco dopo le 7, è stato un passante, che ha avvertito i carabinieri di Salussola, giunti sul posto insieme a un'ambulanza del 118. Ma il medico non ha potuto far altro che constatarne il decesso per arresto cardiocircolatorio.

Gli investigatori sospettano che ad uccidere il giovane, che ha alle spalle problemi di droga, sia stata un'overdose di eroina. Accanto al cadavere i militari hanno infatti trovato un laccio emostatico e la siringa, presumibilmente usata poche ore prima del ritrovamento. Ma sarà l'autopsia, già disposta dal magistrato, a stabilire le cause esatte della morte.

Sulla vicenda è stata aperta un'inchiesta che dovrà accertare, nel [illegible] fosse confermata l'ipotesi dell'overdose, la qualità dell'eroina (forse troppo pura [illegible] «tagliata» male) e chi l'ha ceduta all'uomo. [f. p.]

Tra scatti aerei e reportage memorabili: il prezioso materiale è stato donato a due Fondazioni

Minoli, [illegible] immagini [illegible] storia e cronaca

Rinasce l'archivio fotografico del giornalista scomparso nel '96

Una veduta aerea di Biella tratta dall'archivio storico di Pietro Minoli

BIELLA. Si intitola «Minoli, fotografo in cielo e in terra» ed [illegible] firmato da Carlo Caselli l'articolo che il [illegible] numero della rinata «Rivista Biellese» dedica al giornalista Pietro Minoli, corrispondente della Stampa [illegible] 1955 [illegible] 1985. Il servizio illustra la figura e la carriera giornalistica di Minoli, morto l'[illegible] agosto del '96, ma si sofferma soprattutto sull'attività di fotografo [illegible] sul portentoso archivio [illegible] insieme in trent'anni di attività. Un triplice archivio, composto da tutte le notizie raccolte [illegible] spedite al giornale nei trent'anni di corrispondenza, da tutte le foto di cron[illegible] realizzate in quel periodo e da migliaia di foto aeree che documentano i cambiamenti urbanistici dell'intero territorio biellese.

Notizie [illegible] foto di [illegible] erano già state cedute dallo stesso Minoli alla Fondazione Sella. Il giornalista stava lavorando al riordino che viene ora proseguito dagli studiosi della Fondazione. Le foto [illegible] sono state affidate dalla moglie e dalla figlia del giornalista alla Fondazione Cassa di Risparmio. In entrambi i casi, vengono tenute [illegible] disposizione di storici e studiosi.

Il primo servizio fotografico di Minoli è ormai un documento di storia. Si tratta infatti del ritorno a Ronco Biellese, [illegible] paese di origine, di padre Giovanni Brevi, il cappellano degli alpini medaglia d'oro al valor militare, rimasto prigioniero in Russia dal '43 al '54. Minoli riuscì a cogliere il momento dell'abbraccio fra il cappellano e il vecchio padre che [illegible] aveva atteso per undici [illegible] anni.

Fra gli altri servizi [illegible] [illegible] «Rivista biellese» uno è dedicato al «portafoglio del vescovo Losana», [illegible] [illegible] ad una inedita biografia del pittore biellese Giovanni Bozzalla. [m. p.]

ARREDOBIELLA
BIELLA - VIA ADDIS ABEBA, 29 - TEL. 015/40.10.01
VI OFFRIAMO
- Un servizio completo di confezione su misura
- Posa in opera di tendaggi a pacchetto, pannello, arricciati, veneziane, verticali e rullo
Bastone ad anelli L.cm. 200 + 4 mt. di tessuto confezionato £. 150.000
Tre pannelli con reggitenda cm. 185 £. 300.000
Pacchetto larghezza cm. 200 confezionato £. 300.000
PREVENTIVI GRATUITI
APERTI TUTTO AGOSTO

LA MIA CITTA'

Nasce un caso dalla segnalazione di una pensionata alla nostra rubrica

Quando la farmacia va in ferie

Ma per molti anziani restano i disagi

BIELLA. Il problema della chiusura per ferie della farmacia Comunale sollevata da un'anziana lettrice del Villaggio La Marmora, non è passato inosservato a Palazzo Oropa. Nella zona Sud della città, le rivendite di medicinali e articoli sanitari non sono così vicine come in centro. E per una persona anziana è un disagio non di poco conto dover prendere un autobus per andare a comprare le medicine di cui ha bisogno. Se è chiusa la farmacia di via Rosselli, i centri più vicini sono quelli di Ponderano o di via Cottolengo. Oppure bisogna risalire verso via Ivrea (Trabaldo) o al vernato

In Comune allargano le braccia: «Il problema è che la farmacia municipale entra nella turnazione tutte le altre farmacie della città». «E' la legge che impone la chiusura per ferie da tre a quattro settimane - spiega Rosanna Peri Balestrini, presidente del Consiglio comunale nonchè farmacista - Fare i turni con il personale, invece, rende meno efficiente e problematico il servizio che grava tutto sui pochi che restano. La città però è sguarnita: in pieno periodo di ferie in questo momento sono aperte 7 centri su 10».

Il problema, per la periferia, è però le distanze. «Ci sono i mezzi pubblici - fa l'assessore Vittorio Barazzotto -. I bus urbani fanno il giro della città ogni venti minuti e quindi anche un anziano senza troppi disagi può andare da un capo all'altro anche a comprarsi le medicine».

Ma in estremi, è quello segnalato dalla lettrice, se cioè l'anziano proprio non se la sente di fare un po' di strada? A questa ipotesi nessuno per il momento ha fornito una soluzione certa. Forse potrebbero intervenire i servizi sociali del Comune ma è un'eventualità che dovrebbe tenere presente anche il responsabile del settore dell'azienda sanitaria. Il recapito a domicilio per i medicinali a non esiste e quando sarà istituito nel distretto riguarderà le urgenze notturne.

Ricordiamo che per le segnalazioni alla rubrica «La mia città» è in funzione una segreteria telefoniuca al 31217. Ma è possibile inviare anche un fax al numero 2522379. [m. al.]

NUOVI SERVIZI E

Nella foto il particolare di una targa stradale e sopra la farmacia Comunale la chiusura per ferie sta creando disagi agli anziani

I problemi legati alla viabilità restano al centro dell'interesse dei biellesi. Se dovessimo fare un classifica degli argomenti più gettonati, le questioni che riguardano in qualche modo le strade sarebbero di gran lunga in testa. Ma vediamo alcune delle segnalazioni più significative di questi giorni.

ILLEGGIBILI. Da Chiavazza alcuni lettori ci hanno segnalato le condizioni di degrado in cui si trovano diverse targhe stradali. Nelle vie attorno alla chiesa parrocchiale i nomi delle vie sono scomparsi sotto una pellicola di smog e sono stati cancellati dal sole e dalle intemperie. Gli abitanti del quartiere se la cavano comunque ma il discorso è diverso per chi arriva da fuori.

SULLA Un automobilista invece ha lasciato un messaggio sulla segreteria telefonica che riguarda le condizioni del manto stradale della tangenziale nel tratto compreso tra il mobilificio Aiazzone e l'imbocco del viadotto sul Cervo, poco oltre via Candelo. L'asfalto è costellato di buche pericolose per la circolazione.

: Un lettore propone invece l'istituzione di tabelloni elettronici in punti strategici della città con informazioni di servizio: appuntamenti culturali, manifestazioni, farmacie di turno.

BREVE

Biella

Ventottenne si toglie la vita nel suo appartamento

Un giovane di 28 anni, Massimiliano A., si è tolto la vita l'altra sera impiccandosi nel suo alloggio. A dare l'allarme è stata una vicina, preoccupata per ciò che aveva intravisto nella casa di Massimiliano una finestra. Ma quando è arrivata la «volante» della polizia, per il giovane non c'era più nulla da fare. [f. p.]

Reppelo

Si ribalta con il trattore: ferito un muratore

Guarirà in 60 giorni il pensionato rimasto ferito nel tardo pomeriggio di martedì in un incidente. Fiorenzo Rizzo, muratore di 68 anni, era a bordo del suo trattore, e stava tornando a casa da un appezzamento di terreno, dopo aver caricato sul cassone del mezzo agricolo alcune balle di fieno. Giunto vicino al cimitero, il trattore, per cause ancora da accertare, si è rovesciato. Il conducente è poi stato liberato dai soccorritori. Fiorenzo Rizzo è stato poi portato all'ospedale di Biella. [f. p.]

Biella

Denuncia il furto del motorino, ma l'aveva perso

Credeva gli avessero rubato il motorino, e aveva anche denunciato il furto alla polizia: in realtà, s'è scoperto che il ciclomotore era stato semplicemente «dimenticato» nel parcheggio sotterraneo del Cda, perché il proprietario, un ragazzo di 77 anni, aveva sbagliato piano del posteggio quando era andato a ritirarlo. Il motorino è stato trovato tre giorni dopo dai sorveglianti del centro commerciale, che hanno avvisato la polizia. L'equivoco, così, è stato chiarito. [f. p.]

Lessona

Paga con assegni rubati: denunciato milanese

I carabinieri di Cossato hanno denunciato per tentata truffa e ricettazione 4 assegni rubati Enrico C., 36 anni, sedicente dirigente d'azienda residente a Milano. Lo scorso 24 luglio l'uomo ha acquistato una partita di cachemire dalla Botto Poala Spa di Lessona, pagando l'importo (in totale 33 milioni di lire), con tre assegni bancari che, presentati all'incasso, erano successivamente risultati di provenienza furtiva. [f. p.]

Vigliano

Oggi l'addio all'uomo travolto sulla superstrada

Si svolgeranno oggi a Vigliano, nella parrocchia di Santa Maria Assunta, i funerali di Mario Pizzato, 72 anni, l'uomo investito e ucciso domenica sulla Biella-Cossato mentre pedalava sulla sua bici da corsa. Ieri il medico legale ha fatto l'autopsia, e poi la procura ha concesso l'autorizzazione per le esequie. L'anziano lascia la moglie Gina e i figli Mauro e Alvaro. [f. p.]

La sorte della secolare fornace Barbera si deciderà in autunno

Ciminiera, la demolizione slitta al mese di settembre

BIELLA. La sorte della ciminiera della fornace Barbera si compirà a settembre: se non interverranno fatti nuovi sarà demolita dopo le ferie e cioè presumibilmente dopo le ferie.

Il problema sollevato alcuni mesi fa dal progetto di abbattimento presentato dai proprietari in Commissione edilizia è stato vagliato dal Comune. Visti i costi per un restauro dello storico camino (per altro non sottoposto ad alcun vincolo di salvaguardia) il Comune alla fine aveva autorizzato la demolizione. Legambiente però che già si era mobilitata per salvare il cimelio è tornata all'attacco proponendo altre iniziative. Il vice sindaco Diego Presa è tornato possibilista ma di fatto alla proprietà non è stata revocata l'autorizzazione nè sono state inviate altre comunicazioni di sospensione della licenza. C'è insomma una tregua non scritta dettata dal periodo feriale, ma se non interverranno fatti nuovi la ciminiera a settembre sarà abbattuta. Il tempo stringe quindi per salvarla. [m. al.]

La ciminiera Barbera con i suoi 60 metri è la più alta del Biellese

Dopo il «verdetto» sull'inefficacia del metodo arrivano farmaci per altre 5 terapie

Di Bella, nuova beffa per i malati

L'Asl a caccia di pazienti mentre cade la speranza

BIELLA. Martedì a mezzogiorno, mentre a Roma il direttore dell'Istituto superiore di Sanità annunciava in conferenza stampa il primo disastroso risultato della sperimentazione del metodo Di Bella («Non ha presentato alcuna attività antitumorale»), l'ufficio relazioni esterne dell'Azienda sanitaria di Biella contattava telefonicamente i malati di cancro esclusi dalla precedente fase di sperimentazione, per avvisarli che c'è una nuova possibilità di accedere alla cura.

A Biella la «vicenda Di Bella» è stata più beffarda che altrove. Quando tutti bussavano alla porta della «grande speranza» mancavano i farmaci. Adesso che ci sono i farmaci e la cura viene offerta gratis, è caduta la speranza e l'Azienda sanitaria rischia di fare fatica a trovare pazienti che vogliano ancora la «somatostatina».

In gennaio erano stati quasi un centinaio i malati di cancro che avevano fatto domanda per essere ammessi alla «sperimentazione. Nessuno di loro è stato ammesso a quella nazionale, ma molti avevano sperato in quella regionale, che era partita in ritardo al punto che i primi quattro «ammessi» non avevano fatto in tempo nemmeno ad iniziare la cura perché erano morti prima di ricevere la chiamata dall'Asl.

Anche in città i risultati della sperimentazione Di Bella non sono positivi

Alla fine gli ammessi all'«osservazione» regionale sono stati solo otto. «Si tratta di soggetti già stabilizzati - spiega la direzione sanitaria dell'Asl -; l'osservazione si riferisce soprattutto alla qualità della vita. Nella maggior parte dei casi non si sono osservati né miglioramenti né peggioramenti. In due casi la cura è stata sospesa perché i pazienti hanno avuto reazioni negative».

Ora che ci sono i farmaci per dare il via a cinque nuove cure, potrebbero non esserci più malati disposti a sottoporvisi. Qualcuno, contattato nei giorni scorsi, ha già risposto: «No, grazie». Altri potranno più affidarsi al metodo Di Bella perché nel frattempo hanno iniziato altri tipi di cura.

L'«offerta» dell'Azienda sanitaria ai pazienti esclusi nelle precedenti «selezioni», andrà comunque avanti. E' un lavoro che viene svolto come semplice dovere burocratico, perché gli oncologi biellesi non credono al metodo Di Bella e preferiscono altre terapie. Proprio per questo, se qualche paziente dirà sì all'offerta dell'Asl, è probabile che debba cercarsi un medico privato disposto a ordinare la cura e a seguirlo.

Pozzo

LETTERE AL GIORNALE

Cervo in

Ho letto alcuni giorni fa sul vostro giornale del progetto della Provincia sulle riserve di pesca e della possibilità che uno dei tratti fosse istituito proprio nel tratto cittadino del torrente Cervo. L'idea è bella, si sposa con il parco fluviale previsto da Gae Aulenti iniziato dal Comune (ma chissà quando lo vedremo). Peccato però che ci sia un problema.

Proprio in questi giorni ho notato che la portata d'acqua del nostro maggior torrente, nel tratto cittadino, cioè tra Pavignano e Chiavazza, è calata in maniera impressionante. Complice sicuramente la bella estate, il Cervo è praticamente in secca. Se mi ricordo bene, però, non è solo colpa della siccità ma anche delle abbondanti captazioni. Tra rogge, acquedotti e canali si preleva dal torrente molta acqua e questo dimostra l'evidenza di oggi alla fine ne resta ben poca (e quella poca non è più limpida, appare in periodi normali, ma sembra leggermente inquinata).

Ho l'impressione così che la riserva cittadina sia destinata a restare un'utopia per scarsità d'acqua a meno che non si riesca a restituire al fiume un po' della sua acqua.

Lettera firmata, Biella

ini in città problema irrisolto

In un momento in cui il problema immigrati sta infiammando l'estate italiana vorrei capire cosa accadendo nella nostra città. Frequento abitualmente il posteggio di via Cernaia e mi ricordo di quando i marocchini avevano occupato le case dell'ex Lanificio Rivetti. Un bel giorno furono fatti sloggiare dalla polizia e poi dovette arrivare un camion della nettezza urbana per portare via la montagna di rifiuti che era stata accumulata giorno dopo giorno al di là del muro della casa della Cicogna. Le case poi furono sigillate ma il problema dei marocchini non fu risolto.

E infatti in questi giorni chiunque passi dal piazzale di via Cernaia può vedere che gli immigrati sono tornati nelle case e sul terrazzo della seconda casa, quella verso la piazzola dell'elisoccorso, c'è di nuovo una montagna di spazzatura.

Ora mi chiedo: è possibile che in tutti questi anni non si sia riusciti a dare una casa a questa gente, anche perchè le facce che vedo in via Cernaia sono sempre le stesse. Scambio spesso due parole con loro e ce sono alcuni che addirittura ogni tanto tornano a casa in Marocco dove hanno la famiglia e poi rientrano a Biella. Quindi vuol dire che hanno i soldi per pagarsi il viaggio e hanno ottenuto un permesso di soggiorno. E allora perchè non possono abitare in una casa in condizioni igieniche accettabili? Per forza la gente poi pensa di loro che sono sporchi e portatori di malattie. Basta vedere in che condizioni vivono i marocchini di via Cernaia.

Lettera firmata, Biella

Le lettere, di lunghezza superiore alle trenta righe dattiloscritte e corredate di mittente, possono essere inviate a «La Stampa» di Biella, in via Repubblica 29. Il fax è 015 2522379.

NUMERI UTILI

AUTOAMBULANZE

Biella: tel. 015/20.100 - 20.101; **Cavaglià:** tel. 0161/966.066; **Cossato:** tel. 015/922.123.

PRONTO SOCCORSO

Biella: telefono n. verde 167-120.118.

GUARDIA

: telefono 015/20.848-9; **Cavaglià:** telefono 0161/96.470; telefono 015/922.801.

PROCURA REPUBBLICA

: via Marconi 28, tel. 015/26.396.

Biella: via Tripoli 2, telefono 015/35.90.411.

FARMACIE DI TURNO

Biella: *Farmacia San Paolo*, via Torino 59, tel. (015) 849.50.22. Orario di apertura: dalle 8,30 alle 12,30 e dalle 15,30 alle 19,30.

Nelle altre ore apre su presentazione di ricetta medica urgente.

Per gli altri Comuni della provincia, le farmacie di turno svolgono il servizio di reperibilità notturna, se chiamata, dietro presentazione di ricetta medica urgente.

Cavaglià: *Dr. Giancarlo Borsoi*, via Vercellone 18, tel. (0161) 96.040.

Occhieppo Sup.: *Franchini Belluzzi*, p. 8/a, tel. (015) 59.01.74.

Pavignano: *Dr.ssa Pia Salucci*, via Ogliaro 16, tel. (015) 58.13.40.

Cossato: *Dr. Francesco Viana*, via Mazzini 80, tel. (015)

DELLO STATO

Biella: Stazione di Biella San Paolo, piazza San Paolo, tel. 015/40.25.52.

AZIENDA DI PROMOZ. TURISTICA

Biella: via Lamarmora 3, tel. 015/35.11.28.

AZIENDA TRASPORTI (ATAP)

: Direzione e Biglietteria: Maccallè 40, telefono 015/84.88.411.

INPS

: via Tripoli 14, tel. 015/35.041, fax 015/35.04.414.

DISCOTEQUE IL FARO Music Hall
QUESTA SERA NEL GIARDINO ESTIVO MUSICA dal vivo
LUCIO PAVANI
CAVALIERI £. 10.000 - DAME £. 5.000
SABATO 1 AGOSTO
NEL GIARDINO ESTIVO MUSICA, SPETTACOLO
E DIVERTIMENTO CON i migliori d.j.
CAVALIERI £. 20.000 - DAME £. 12.000
CONSUMAZIONE COMPRESA
FARO - BRUSNENGO (Bi) - S.S. BIELLA - CASTINARA - Tel. 015

La Stampa tutto 1997 in CD-ROM LA STAMPA Compact 1678 - 02005

Via al progetto di recupero: presto nuove camere per i turisti e un ostello della gioventù

Per San Giovanni è l'ora del rilancio

Al santuario della Bursch un miliardo dalla Regione

BIELLA. La Regione Piemonte ha [illegible] un contributo [illegible] 930 milioni alla Comunità montana Alta Valle Cervo per il finanziamento del progetto [illegible] recupero [illegible] valorizzazione [illegible] santuario di San Giovanni.

«Sono davvero soddisfatto - è stato il primo commento del presidente della Bursch, Italo Bernasconi -, anche perché [illegible] no anni che lottiamo [illegible] questo progetto. Un grosso aiuto ci è venuto dall'assessore Gilberto Pichetto [illegible] dalla consigliera Sil[illegible] Bortolin. In un primo momento sembrava che la Regione Piemonte non ne volesse sapere, ma poi, grazie al loro appoggio, il progetto [illegible] passato».

I 930 milioni della Regione serviranno a completare la sistemazione della strada per la galleria Rosazza, [illegible] soprattutto a sistemare la parte ricettiva del complesso, garantendo in totale circa [illegible] posti letto.

Il piano, predisposto dall'architetto Gianni Valz Blin, prevedeva anche parcheggi e altri interventi in tutta la zona, con una spesa di circa 4 miliardi. Per ora gli amministratori della Bursch [illegible] in grado di realizzare la prima parte [illegible] [illegible] spesa complessiva di circa 2 miliardi e 400 milioni. Oltre che dalla Regione, importanti contributi sono giunti anche dalla Provincia. Molte opere sono già in cantiere. Sono state sistema[illegible] le condotte delle acque, è stata completata la sistemazione della parte alta della strada per Oropa (dalle [illegible] alla galleria Rosazza).

Al santuario di San Giovanni d'Andorno, in Alta Valle Cervo, la Regione ha concesso quasi un miliardo di contributi, che serviranno a ricavare nuove camere per i pellegrini. Qui sotto, l'assessore Gilberto Pichetto

Ora l'impegno più importante riguarderà i fabbricati. Tre le aree ricettive in cui sono previsti interventi. Il primo sarà effettuato nella cosiddetta «ala dei pellegrini», quella attaccata al santuario dove sono inutilizzate 18 [illegible] che, adeguatamente sistemate, potranno ospitare una quarantina di persone. Il secondo intervento avverrà nelle camere sovrastanti il portico del ristorante dove già soggiornano d'inverno gli anziani: sono 30 stanze con previsione di 50 posti letto.

L'ultimo, più impegnativo, intervento avverrà nella [illegible] colonia, la parte più antica del fabbricato dove si progetterà una specie di ostello per la gioventù capace di ospitare oltre cento persone.

I tempi? «Per la strada è questione di giorni, per le [illegible] abbiamo già affidato l'incarico di progettazione, contiamo di appaltare i lavori la prossima primavera», dice il presidente Bernasconi. «E' un riconoscimento che premia l'iniziativa della Bursch e che porterà benefici a tutta la comunità biellese», dice Pichetto. **[m. p.]**

Ad Oropa

Si restaura il Sacro Monte

BIELLA. Se per San Giovanni d'Andorno arriva quasi un miliardo, l'amministrazione di Oropa sta per [illegible] [illegible] milioni, che serviranno a restaurare le 12 cappelle del Sacro Monte. Il finanziamento (in due *tranche* da 400 milioni) è della Provincia, che martedì in Consiglio ha approvato lo schema di [illegible] col santuario.

«Questo atto - spiegano in via Selle -, dà il via libera all'operazione: i fondi verranno usati dall'amministrazione di Oropa per sistemare i tetti delle cappelle e le strutture esterne». In grave stato di abbandono, il Sacro Monte ha bisogno di un maquillage molto energico: ad esempio, vanno restaurati e rimessi a nuovo anche gli affreschi interni. La Provincia ha pensato pure a questo, [illegible] aveva annunciato alcuni mesi fa l'assessore Massimo Ghirlanda, si darà da fare per coinvolgere nell'operazione enti pubblici e privati. L'obiettivo [illegible] quello di cercare fondi per finanziare i lavori.

Questo, tuttavia, avverrà in [illegible] fase successiva: la precedenza spetta infatti ai lavori più importanti, cioè quelli di consolidamento dei muri e di rifacimento delle coperture.

La convenzione stabilisce il ruolo della Provincia [illegible] dell'amministrazione del santuario nell'operazione di restauro: [illegible] prima offre i finanziamenti, la seconda si occuperà di gestire gli appalti e di affidare i lavori.

Il progetto di recupero del Sacro Monte fa il paio [illegible] un'altra iniziativa della giunta Marsoni, che riguarda sempre la valle di Oropa e il rilancio del turismo: la sistemazione del sentiero del colle della Balma, che conduce a Fontainemore.

Conosciuta come la «via della fede», da secoli è percorsa dai pellegrini valdostani che vanno a rendere omaggio alla Vergine Bruna. Il sentiero dovrebbe es[illegible] rifatto [illegible] sul versante biellese, sia [illegible] quello della valle [illegible] Lys, e la Provincia siglerà quindi un accordo con gli amministratori della Valle d'Aosta. L'intervento [illegible] stato annunciato il mese scorso dall'assessore Massimo Ghirlanda, durante la presentazione ufficiale della «Grande traversata del Biellese». **[r. mo.]**

La Provincia investe sul rilancio turistico di Oropa e del Sacro Monte [PICHELETTI]

Oggi il secondo elenco delle insegnanti diffuso dal Provveditorato agli studi di Biella

Scuola, le graduatorie per gli asili

Ecco le aspiranti a una supplenza nelle materne

BIELLA. Secondo e ultimo elenco, oggi, per le supplenze nelle scuole materne della provincia. Le graduatorie delle aspiranti sono state diffuse nei giorni scorsi dal Provveditorato agli studi di Biella, che ha pubblicato anche quelle per le scuole elementari. Ecco i nomi e i punteggi.

Non abilitati.

Cristina Gallo, 16,17; Nicoletta Gior[illegible], 16,17; Cristina Albano, 16,17; Ilenia Vigna, 16,17; Francesca Tramontano, 16,17; Bruna Fornasier, 16; Cecilia Nicodemo, 16; Stefania Zeghi, 15,42; Anna Terranova, 15,25; Claudia Mino, 15,25; Doris Battistini, 15,25; Consuelo Bellinazzo, 15,25; Giancarla Savino, 15,25; Cristina Paruno, 15; Elisa Bori, 15; Anna Maria Langella, 15; Maria Cristina Casolino, 15; Gigliola Ravaglione, 15; Sabrina Sesso, 14,50; Silvia Tara, 14,50; [illegible] Curcio, 14,34; Mariarosa Milano, 14,34; Claudia Ceria, 14,34; Federica Cavaglione, 14,34; Marina Piolotto, 14,34; Antonia Monica Morabito, 14,34; Michela Esposito, 14,34; Elisa Schiepparelli, 14,34; Simona Castellano, 14,30; Vanda Alassa, 14; Silvia Pavia, 14; Elisabetta Albertino, 13,50; Roberta Barbotti, 13,50; Luisella Bertone, 13,42; Sonia Fratamico, 13,42; Cinzia Moscotto, 13,42; Manuela Givonetti, 13,42; Marisa Guadagnuolo, 13; Barbara Bonatti, 13; Barbara Robino, 12,50; Cinzia Rizzo, 12,50; Marta Destefani, 12,50; Monica [illegible]ronio, 12,50; Alessandra De Bernardi, 12,50; Cinzia Milotta, 12,50; Carola Zampaglione, 12,50; Gabriele Fracassi, 12.50; Manuela Peracchia, 12,50; Cristina Trombini, 12,50; Battistina Costanza Bolaila, 12,50; Barbara Albano, 12,50; Piera Lazzarotto, 12; Annamaria Carena, 12; Silvia Arduino, 12; Fiorella Giglione, 12; Luigia Curti, 12; Patrizia Romagnoli, 12; Giuseppina Ciminelli, 12; Lucia Augusta Ferrandino, 12; Nadia Ceccato, 12; Maria Grazia Francischone, 12; Rosa Mistretta, 12; Carmela Guerriero, 12; Roberta Chiorboli, 12; Angelo Colella, 12; Luisella Cantone, 12; Alessandra Musicò, 12; Ornella Margiotta, 12; Claudia Vercella, 12; Maurina Passarella, 12; Sabrina Basile, 12; Cristina Chelli, 12; Alessandra Antonelli, 12; Paola De Matteis, 12; Monica Demichelis, 12; Lucia Brizi, 12; Katia Smarilli, 12; Manuela Ghittino, 12; Floriana Ballomo, 12; Loredana Rosati, 12; Giovanna Lupo, 12; Barbara Modica, 12; Stefania Borgnana, 12; Elisabetta Manno, 12; Simona Ferron, 12; Stefania Salonis, 12; Francesca Graziella Falzone, 12; Daniela Salmo, 12; Chiara Cantono, 12; Stefania Pueroni, 12; Chiara Meloni, 12; Manuela Sità, 12; Rosa Lanza, 12; Simona Varotto, 12; Simona Pozzo, 12; Cristina Artiglia, 12; Karin Manuello, 12; Elisabetta [illegible]ne, 0.

Pubblicate le graduatorie dei docenti

Ind. did. differ., trasferiti 97-'98 abilitati.

Eleonora Tarallo, punteggio 144,50; Maria Bruzzese, 122,50; Carmela Amore, 107,50; Gregorio Bruzzaniti, 97; Angela Bonfà, 90,84.

Ind. did. differ., trasferiti '97-'98 non abilitati.

Antonella Caimano, punteggio 75; Stefania Panelli, 66; Virginia Gambino, 58; Rosa Lombardo, 50; Giulia Fanfulli, 50; Antonia Romeo, 50; Antonietta Capozzoli, 50; Lucia Mazzasalma, 41,50; Antonina Belloni, 40,67.

Aspiranti in coda non abilitati.

Giuseppa Pia Merlo; Maria Luisa Galluccio; Maria Roberto; Rosina Pungitore; Gina Cantali; Lucia Dodaro; Isabella Giacinto; Marisa [illegible] monte; Daniela Vaiana; Gisella Brancati; Cristina Marotta; Chiara Comotto; Ida Malorano; Carmela Leone Drago; Antonietta Ardolino; Maria Irene Galvano; Ilaria Bertucco; Claudia Capitoni; Maria Pina Ferro; Nunziata Menna; Angela Avola; Rita [illegible] Simone; Mariagrazia Maturo; Gianluigi Panzera; Vanessa Nicoletti; Tatiana Targetti; Marianna Lombardo; Lucia Ferro; Nicola Gianpiero Musso. **[r. a.]**

Un'ora di rallentamenti [illegible] di circolazione semi-paralizzata l'altro pomeriggio sulla statale

Traffico ko per un incidente sulla Trossi

Moto contro un'auto vicino [illegible] Gaglianico: tre persone ferite

[illegible] Impressionante incidente, l'altro pomeriggio sulla statale Trossi: per fortuna non ci sono feriti gravi, ma il traffico è rimasto semi-paralizzato per circa un'ora.

Lo scontro [illegible] avvenuto poco prima di Gaglianico, davanti al centro commerciale Mosca, e ha coinvolto una motocicletta e un'automobile.

Sulla prima, un modello «Custom 600», viaggiava una giovane coppia di Candelo: Giovanni Battista Meloni, 35 anni, e Marika Rubello, di 29. La seconda, una Golf, era invece condotta da Marco Vezzoli, 27 anni, residente a Valdengo.

Tutti e tre [illegible] rimasti feriti: per i giovani in moto la prognosi è - rispettivamente - di 15 e di 40 giorni; Marco Vezzoli [illegible] riportato soltanto contusioni di lievissima entità.

Secondo il racconto di alcuni testimoni la moto, che viaggia[illegible] in direzione di Gaglianico, mentre cercava di rientrare da un sorpasso avrebbe urtato la fiancata della Golf, che procedeva nella stessa direzione di marcia ma era ferma in attesa di svoltare [illegible] [illegible] stradina laterale a sinistra.

Poi ha concluso la sua corsa poco distante, incastrandosi tra il terreno e il cordolo in cemento che delimita un'aiuola vicina, e restando sorprendentemente in piedi.

La donna è [illegible] sbalzata dal sellino posteriore [illegible] moto subito dopo l'impatto con la vettura, mentre il suo conducente è caduto poco più [illegible]

Sul posto sono giunte tre ambulanze, insieme ai carabinieri [illegible] Candelo [illegible] alla polizia.

[illegible] forze dell'ordine hanno provveduto a regolare il traffico, che [illegible] [illegible] dell'incidente ha subito notevoli rallentamenti. La situazione, sulla statale Trossi, è ritornata normale circa un'ora dopo. **[f. p.]**

La moto e l'auto rimaste coinvolte nell'incidente dell'altro pomeriggio [PICHELETTI]

NUOVA APERTURA

ABBIGLIAMENTO
MODA LAVORO - INTIMO

B & P

NICOLETTA PERINO & C. snc

SANTHIÀ - VIA MATTEOTTI, 43/A
TEL. 0338 / 9235923

Tutto il necessario per svolgere il proprio lavoro in allegria ed eleganza a PREZZI STREPITOSI

CONSEGNE A DOMICILIO a chi fosse impossibilitato a visitare il nostro punto vendita. Offriamo la consulenza di un nostro incaricato a domicilio

Aperto tutto agosto

ORARIO
dalle 9 alle 12 e
dalle 16 alle 19
SABATO TUTTO IL GIORNO
Chiuso lunedì mattina

La Stampa 1917 in CD-ROM.
tutto LA STAMPA Compact
1678 - 02005

SPAZIO AFFARI

10

ALBERGHI PENSIONI RESIDENCES

ABBRONZATEVI rilassatevi!!! Gratis ombrellone, lettini in spiaggia, tennis, calcetto. Il mare in casa con la piscina olimpionica più bella della riviera. Formula club la migliore vacanza per famiglie, paradiso dei bambini. Aria condizionata, camere tv. Specialità gastronomiche, eccellenti animatori. Ultimissime promozioni famiglie: agosto L. 98 mila/80 mila. Cesenatico hotel Ambasciatori *** superiore. Tel. 0547 87.088.

ABRUZZO mare: villaggio vacanze Berti president club Hotel Silvi Marina direttamente [redacted] grandissima spiaggia privata, autorimessa custodita. Aria condizionata, parco, piscine, tennis, sports, mini-club, animazione spettacoli serali. Buffet e specialità abruzzesi. Informazioni te[redacted]/fax 085 935.0760.

Acquamare Club Hotel Wivien oasi verde terrazza panoramica sul mare con lettini e giochi d'acqua per il divertimento/relax, tre piscine, fitness, uwa, sauna climatizzazione. [redacted] bar, animazione, shopping, mini club, parcheggio sicuro. Ottima cucina. buffet. Cesenatico *** superiori. Piani famiglia scontatissimi L. 78/113 mila. Tel. 0547 853.88.

AGOSTO offertissima L. 90 mila bambini fino 3 anni gratis. Cesenatico Valverde [redacted] Mediterraneo *** giardino, parcheggio, parco giochi. Biciclette, picnic settimanali, tessere acquariapark gratuite. Colazione, antipasti verdure a buffet. Tel. 0547 86.252.

ALASSIO Albergo Sorriso 0182 [redacted] pensione completa L. 70 mila fino all'8/8, minimo 3 giorni, vicino mare, camere con servizi.

ALASSIO in grande parco Albergo Chalet 0182 640.549 giugno mezza pensione L. 55 mila, luglio L. 65 mila, pernottamen[redacted] con prima colazione L. 35 mila, parcheggio privato, indipendenza.

ALPE di Siusi Piccolo hotel *** piscina riscaldata. Agosto mezza [redacted] L. 105/95 mila dal 22 agosto L. 85 mila. Tel/fax 0471 727.957.

ANDORA complesso alberghiero sul mare villini bungalow monolocali luglio e agosto. Tel. 0182 85.779 - 0338 580.7245.

ANZIANI albergo *** Diano Marina offre soggiorni con sorveglianza infermieristica 24 ore, diete, animazione turistica, possi[redacted] trasferimento inizio-fine mese nostro automezzo. Aperto tutto l'anno. tel. 0183 495.212.

A San Bartolomeo Mare hotel Delle Rose [redacted]. 0183 400.712 ideale per bambini a 20 metri mare. Aria condizionata.

BELLARIA hotel Piccolo Mondo [redacted]. 0541 344.295 sul mare. Familiare. Luglio L. 58 mila. Agosto L. 71/58 mila.

BORDIGHERA villaggio Baia Ruota 0184 266.555 sul mare spiaggia privata baby club confort affitto bilocali.

CATTOLICA hotel Columbia *** piscina tel. 0541 961.493 signorile, climatizzato, sulla spiaggia, scelta menu.

[redacted] hotel [redacted] ** tel. 0541 960.103 vicinissimo mare. [redacted]amo camere servizi telefono. Cucina casalinga. Scelta menu. Luglio L. [redacted] mila. Sconto famiglia fino 50%, agosto L. 58/82 mila.

CATTOLICA hotel Dos Bains *** viale Carducci 129 tel. 0541 961.490. Sul mare, moderno. Parcheggio, giardino, palestra, idromassaggio, Camere tv. Climatiz[redacted] biciclette. Scelta menu, colazio[redacted] e [redacted] a buffet. Offertissima fino 9 agosto 7 giorni completi L. 553 mila. Altri periodi offerte vantaggiose.

CATTOLICA hotel London *** tel. 0541 961.593 direttamente mare, moderno, piscina, garage, parcheggio. Scelta menu, pesce tutti giorni, buffet contorni, colazione buffet. Agosto L. 74 mila/98 mila, settembre L. 60 mila. Sconto bambini.

Cesenatico Hotel Laila *** vicinissimo mare tel. 0547 824.50 fax 0547 814.06. Camere ogni comfort, colazione, verdure buffet. Parcheggio. Ottima cucina, menù scelta. Agosto L. 75/79 mila settembre L. 57 mila. sconti bimbi 30-50%.

CESENATICO Valverde hotel Poker tel/fax 0547 86.384 vicino mare tranquillo ampio parcheggio. Ascensore. Camere servizi, balconi, 2 sale tv satellite, ampio soggiorno. Colazione buffet menu scelta carne/pesce luglio 56/60 mila, agosto L. 76/56 mila. Sconti bambini.

CESENATICO Villamarina, hotel Edelweiss *** sul mare, senza strade da attraversare. Garage sotterraneo e parcheggio assicurato. Ogni comfort, giochi bimbi. Menu alla carta, colazione buffet. Offerta pubblicitaria fine luglio primi agosto L. 65 mila, agosto da L. 70 mila, settembre L. 55 mila, sconto famiglie. Tel. 0547 86.515. fax. 0547 86.618.

DIANO MARINA Hotel Metropol *** [redacted] 495.545 giardino con piscina parking. Camere vista mare con telefono, TV. Colazione buffet. Menù a scelta.

DIANO MARINA Hotel Olimpic *** 0183 405.120 a 200 mt mare, camere servizi, telefono, TV. Parking, solarium. Colazione buffet, ottima cucina.

DIANO MARINA Hotel Silvano *** vacanze di qualità con tutti i comforts. Animazione spiaggia - piscina - sala condizionata - garage. Colazione buffet in solarium. Tel. 0183 403.014.

DIANO MARINA Hotel *** 0183 406.565 a 50 mt mare ottima cucina TVC telefono. Ultime disponibilità agosto.

FANO (splendida riviera Marchigiana) una vacanza all'hotel Marina *** sul mare, spiaggia privata con lettini e ombrellone tutto compreso. Cucina del buongustaio, ricchi buffet, scelta menù. Offerta pubblicitaria luglio L. 72 mila, agosto L. 72 mila/92 mila. Tel. 0721 803.157.

FINALE LIGURE Hotel Astoria *** 019 601.635 rinomato camere modernamente arredate Tv Sat, telefono, balcone. Colazione buffet ottima scelta menù, parking. Luglio L. 85 mila, 01/08 - 24/08 L. 105 mila spiaggia compresa. Stessa gestione affitta [redacted]nalmente mono/bilocali luglio L. 770 mila spiaggia compresa.

GABICCE [redacted] hotel Majorca *** tel. [redacted] 954.879 vicinissimo mare. Camere tv, garage. Scelta menù colazione buffet. Giugno L. 53 mila. Luglio L. 59 mila.

GABICCE mare hotel Spiaggia tel. [redacted] 953.307 sulla spiaggia, ogni comfort, [redacted] menu, specialità marinare. Luglio/agosto L. 80/86 mila sconto bambini.

GRATIS spiaggia privata ombrellone lettini, Cesenatico hotel Sabrina *** 2 piscine: olimpica/bambini. Idromassaggio, tennis, parcheggio coperto custodito. Ogni comfort, aria condizionata, cucina veramente ottima, menu a scelta, buffets. [redacted]timissima camere luglio/agosto [redacted] speciali famiglie. Tel. 0547 80.545.

IGEA Marina Rimini nord hotel Chris *** tel. 0541 330.354. 50 mt. mare, camere bagno, balcone, telefono. Tv a richiesta parcheggio, aria condizionata. Menu a scelta, colazione buffet, buffet verdure. Ultimissime disponibilità agosto L. 60 mila/78 mila. Speciale settembre L. 48 mila. Bambino 2 anni gratis.

IGEA Marina Rimini nord hotel Doge 50 mt. mare trattamento eccellente, buffets offertissima luglio L. 55 mila, agosto L. 70/55 mila sconti famiglie/gruppi. Prenotatevi! Tel. 0541 331.190.

ISOLA D'ELBA : Hotel Piccola Pineta vicino al mare, località [redacted], menù a scelta, dal 1/8 al 8/8 mezza pensione L. 99.000. Tel. 0565 908.022.

LAIGUEGLIA (Sv) Panorama 0182 690.009 - 648.014 familiare tranquillo cucina casalinga a scelta. Settimana azzurra L. 350/450 mila, sconto bambini.

RIMINI centro hotel Annarita tel. 0541 391.044 vicinissimo mare. Camere servizi, tv, telefono, cassaforte. Giardino, parcheggio. Pensione completa agosto L. 52/73 mila.

RIMINI Hotel Dalla Via Manzoni, 50 mt. mare, parcheggio. Agosto L. 72 mila, dal 24/8 L. 51 mila. Tel. 0541 381.718.

RIMINI hotel Globus ** superiore tel. 0541 371.512 sulla passeggiata, camere bagno cassaforte tv richiesta, cucina casalinga, scelta menu. Sala tv, ombrellone gratis. [redacted]erta luglio L. 56 mila.

RIMINI hotel Maria Serena *** tel. 0541 26.763. Direttamente mare, [redacted] climatizzate, camere tv, appartamenti. Scelta menu, specialità marinare, vari buffet. Luglio L. 58 mila/60 mila, agosto L. 65 mila/85 mila, sconti famiglie.

RIMINI hotel Maria Serena *** tel. 0541 26.753 direttamente mare, sale climatizzate. Camere tv, scelta menu specialità marinare, vari buffet luglio L. 56 mila/60 mila. Agosto L. [redacted] mila/65 mila, sconti famiglie.

Rimini Miramare Hotel Mediterraneo Tel. [redacted] 372.105, 30 mt mare. Camere Tv, cassaforte, Telefono. Sale climatizzate, parcheggio, garage. Scelta menù, spe[redacted] pesce, buffet colazione contorni. Dal 18 agosto vantaggiosissime offerte.

RIMINI Rivabella hotel Carol 3 stelle, piscina, vicinissimo mare, ambiente signorile interamente climatizzato. Camere con tv. Parcheggio. Cucina ricercata, menù a scelta , buffets, animazione. Pensione completa L. 72/115 mila. Tel. 0541 27.165 - fax. 0541 26.738.

RIMINI Viserba albergo Myglory vicinissimo mare, cucina abbondante, specialissimo 26/7 - 8/8 L. 45 mila/59 mila sconto bambini. Tel. 0541 [redacted].

RIMINI Viserba hotel Avenusta, sul mare, [redacted] a scelta carne, pesce. Buffets: colazione, contorni. Speciale agosto L. 65/50 mila, settembre L. 41/44 mila, sconto bambini. Tel. [redacted] 733.016.

RIMINI Viserba - hotel Carnaby - tel. 0541 733.300. Specialissima famiglie 1 - 10 agosto. Sul mare. Familiare. Camere servizi. Cucina casalinga. Ascensore.

SANREMO albergo tranquillo terrazzo centralissimo familiare L. 45/55 mila pensione. Tel. 0184 506.924.

VARAZZE hotel Gioiello due stelle tel. 019 934.663. Confortevole agosto L. 70 mila. Sconto bimbi cucina squisita.

MATRIMONIALI 11

AGENZIA MATRIMONIALE CONOSCERSI E.. vi aspetta. Massima serietà e riservatezza Torino corso Peschiera 261. Tel. 011 779.2872 - fax 011 721.322.

CENTRO AGENZIE MATRIMONIALI ASSOCIATE & AUTORIZZATE. La certezza del giusto incontro nell'assoluta serietà. Amicizia - matrimoni. Via Giuse[redacted]e Giusti 3 angolo [redacted] Vinzaglio Torino. Tel. 011 561.1055. Aperto tutto agosto.

LAUREATA 38enne, nubile, gradevole presenza, amante della natura e famiglia sposerebbe max 44enne pari requisiti. Scrivere: Publikompass 5630 - 10100 Torino.

VARI 12

A.A. GIOIELLERIA M.C. 334.832, acquista oro, argenteria, monete, gioielli, in contanti, Corso Peschiera 163 - Torino.

A. ALBA GIOIELLI 323.002 compra oro argento preziosi numismatica francobolli. Valuta al massimo. Torino, via Tripoli 86.

A.[redacted] acquista oro argenteria monete preziosi alle valutazioni via Madama Cristina 42. Tel. 650.2212.

ORO, monete, medaglie, preziosi, compro contanti alti prezzi. Gioielleria Gemelli, via Bertola 22/E - Torino. Tel. 561.3086.

PRIVATAMENTE compro solo da privati mobili, quadri, soprammobili antichi, inizio '900, per contanti. Tel. [redacted].

Saldi fino al 70% su mille prodotti IKEA.

Solo fino all'8 agosto.

IKEA®

Occasioni così capitano solo due volte all'anno.

CORSICO (MI) Nuova Strada Vigevanese/Tangenziale Ovest. Orari: lun. 14-21, mar. mer. ven. 10-20, gio. 10-22, sab. 9-20. **CINISELLO B. (MI)** Viale Fulvio Testi. Orari: lun. 10-22, da mar. a gio. 10-20, ven. 10-22, sab. 9-20. **RONCADELLE (BS)** Via E. Fermi, 30. Orari: lun. 14-22, da mar. a ven. 10-20, sab. 9-20. [redacted]UGL[redacted] (TO) Via Cree, 10. Orari: lun. 14-20, da mar. a gio. 10-20, ven. 10-22, [redacted]. 9-20. **CASALECCHIO** [redacted] Via John Lennon, 6. Orari: lun. 14-20, da mar a ven. 10-20, sab. 9-20.

Offerte valide salvo esaurimento scorte. Comunicazione effettuata ai Sindaci ai sensi di legge. © Inter IKEA System B.V. [redacted]

LA STAMPA cd-rom

PER NON PERDERVI
un ANNO di NOTIZIE.

È DISPONIBILE L'EDIZIONE 1997 DI TUTTO LA STAMPA COMPACT, IL SESTO NUMERO DELLA COLLEZIONE DI CD-ROM CHE RACCOGLIE TUTTO CIÒ CHE LA "LA STAMPA" HA PUBBLICATO.

Il compact disc contiene il testo completo del giornale (edizione nazionale e cronaca di Torino), compresi i supplementi Tuttosoldi, Tuttoscienze e Tuttolibri, e la riproduzione elettronica delle pagine originali di Tuttoscienze, oltre ad un'enciclopedia geografica, con cartine e schede di presentazione dei paesi citati negli articoli. Un anno di attualità italiana ed estera, di cronaca, di cultura, di economia, di spettacolo, facilmente consultabile utilizzando le funzioni avanzate di ricerca tramite parole (per nomi di persone, organizzazioni, argomenti, luoghi, data o autore), o tramite la classificazione utilizzata dai giornalisti de La Stampa. Il disco opera sia in ambiente Dos che Windows. L'appuntamento con l'informazione e con il mondo è con Tutto La Stampa Compact, la più completa "collana" di notizie in cd-rom che trasforma l'attualità in storia.

PER NON PERDERVI
in UN ANNO di NOTIZIE.

tutto LA STAMPA Compact

☐ Desidero acquistare Tutto La Stampa Compact 1997	L. 300.000
☐ Se in possesso delle annate precedenti	L. 200.000
☐ Desidero acquistare le annate 1992, 1993, 1994, 1995 e 1996 Caduna	L. 150.000
☐ Desidero acquistare la collezione completa Tutto La Stampa Compact 92-97	L. 650.000

Pagamento: ☐ contrassegno ☐ assegno non trasferibile intestato a "Editrice La Stampa Spa"
(I prezzi sono comprensivi di Iva e spese postali).

Ritagliare e spedire questo coupon a:
La Stampa - Ufficio Marketing - Via Marenco, 32
10126 Torino. Oppure via fax, 011-6568393

Nome ____
Cognome ____
Società/Ente ____
P.IVA o cod. fisc. ____
Via ____ N. ____
Città ____ Prov. ____ C.A.P. ____
[redacted] ____ Firma ____

LA STAMPA HyperSystems

Numero verde 167-802085

Delegazione vercellese [redacted] Roma per i lavoratori di Trasformazione fibre

[redacted] Montefibre, c'è [redacted]

E da Varese forse arriva un'azienda tessile

[redacted] Una manciata di assunzioni da parte di un nuovo insediamento; mobilità assistita per lavoratori prossimi alla pensione, alcuni trasferimenti a [redacted]lano, uscite incentivate per i restanti ed infine un'ipotesi di rilocalizzazione da verificare a settembre: questi in sintesi i termini dell'accordo sul problema dell'ex Montefibre strappato ieri [redacted] Roma, al ministero del Lavoro, dalla delegazione vercellese guidata dal presidente della Provincia Gilberto Valeri [redacted] composta dall'assessore comunale alle Attività economiche Piero Odone in rappresentanza del sindaco [redacted]briele Bagnasco, e dai sindacalisti della Cgil Giorgio Comella [redacted] Renzo Maso, [redacted] Cisl Rocco Maria Zito e della Uil Gianluigi Guasco. Come controparte si sono trovati davanti Perelli e Voso per la Montefibre, Piana per la «Sinterama Texpiana associate» e Castagno per la ditta vercellese «Elitex», mentre notai dell'accordo [redacted] stati il segretario particolare dell'on. Gianfranco Borghini ed un funzionario del ministero del Lavoro.

Alcune assunzioni in un nuovo insediamento, mobilità assistita, trasferimenti a Milano ed uscite incentivate: sono i termini dell'accordo raggiunto ieri a Roma dalla delegazione guidata da Gilberto Valeri

«E' stata una riunione molto positiva, i cui risultati autorizzano un pur cauto ottimismo»: questo il commento [redacted] caldo del presidente Valeri al termine della riunione. «Quando l'accordo sarà a regime - ha aggiunto - saremo riusciti a recuperare un nu[redacted] di posti di lavoro pressochè equivalente [redacted] quelli in discussione; non solo, ma [redacted] andrà in porto un'ipotesi sulla quale si sta la[redacted]rando in questi giorni, anche [redacted] nuove prospettive di impiego».

L'ipotesi cui Valeri si riferisce riguarda l'interessamento per la zona vercellese da parte [redacted] un'azienda tessile [redacted] Varesotto con necessità di rilocalizzazione, che già [redacted] preso contatti con l'ex Montefibre: le trattative sono ancora in fase preliminare, [redacted] conseguenza Valeri non si sbottona oltre.

L'ultima riunione a Roma era avvenuta lo scorso aprile. Un progetto di riconversione e recupero dell'area vercellese era stato commissionato [redacted] Montefibre, ma era risultato troppo [redacted]roso. Era emersa una possibile soluzione alternativa, con l'ingresso nell'area dismessa di due aziende chimico-tessili [redacted] la possibilità di assorbire oltre [redacted] cinquantina di lavoratori in esube[redacted].

Questa comunque la situazione attuale e [redacted] si evolverà nell'immediato futuro. Spiega il presidente: «Ora i restanti dipendenti della Trasformazione fibre [redacted] 92, dei quali 75 in mobilità da lunedì 20 luglio. In base a quest'ultimo accordo, 47 verranno assunti dalla "Sta, Sinterama-Texpiana associate" che dirotteranno su Vercelli una nuova attività con un insediamento già programmato per la località f[redacted] di Lille e, in questo caso, riusciremo a recuperare anche un corposo investimento già destinato all'estero. Dei lavoratori restanti, 5 verranno assunti dalla "Elitex confezioni" di Vercelli; 3 [redacted] trasferiti alla sede Montefibre di Milano; altri 14, tutti prossimi al pensionamento, verranno collocati in mobilità assistita ed infine per i restanti 23 [redacted] in corso la trattativa per una loro uscita incentivata».

Sia la «Sinterama-Texpiana associate» che la vercellese «Elitex» potrebbero in questo modo attingere ai finanziamenti previsti dalla legge 236 sulle aree di crisi, i cui fondi per Vercelli e il territorio provinciale sono gestiti dalla Nordind.

Walter Camurati

[redacted] FLASH

[redacted]

Un progetto per regimentare le acque delle colline

In seguito alla allarmante situazione determinata dai violenti temporali dello scorso giugno nella [redacted] di San Bernardo, l'amministrazione comunale di Gattinara ha deciso di avviare un progetto globale per la regimazione delle acque collinari. In questo modo verrà data una soluzione completa [redacted] definitiva di un problema cui si era già cercato di porre rimedio con un primo adeguamento alla rete fognaria in via Torino. L'incarico di redigere il progetto è stato conferito [redacted] Giuseppe Giammarinaro. [p. q.]

Vercelli

Allievi marescialli, un concorso dell'Arma

Un [redacted] per l'arruolamento di [redacted] allievi marescialli (ruolo ispettori) dell'Arma dei carabinieri: lo pubblica la quarta serie speciale della Gazzetta ufficiale del 21 luglio '98. Possono partecipare i cittadini in possesso del diploma di secondo grado, che abbiamo compiuto i 18 anni [redacted] non superato i 26 (l'età sale ai [redacted] anni per coloro che hanno prestato il servizio militare). Le domande devono essere compilate servendosi dei moduli che si trovano in tutti i Comandi dei carabinieri. La domanda dovrà essere trasmessa dagli interessati tramite raccomandata con ricevuta di ritorno entro [redacted] non oltre trenta giorni dalla data di pubblicazione sulla Gazzetta ufficiale. L'indirizzo a cui inviare la domanda è Centro Nazionale Selezione e Reclutamento, viale Tor di Quinto 65, 00191 Roma. Per maggiori informazioni ci si può rivolgere ai Comandi dell'Arma.

Alagna

Finanziere scende [redacted] gli sci la [redacted] del Breithorn

Una nuova impresa sugli sci per il finanziere Christian Gobbi. Utilizzando la tecnica del telemark ha affrontato la discesa della parete nord del Breithorn, l'ultima vetta della catena del Monte Rosa. Gobbi, borgosesiano [redacted] 28 anni in servizio al reparto delle Fiamme gialle di Alagna, non [redacted] nuovo a queste discese estreme: in meno di un anno ha già percorso [redacted] canalone Marinelli, la parete nord del Lyskamm, il colle della Fronte, il canale Schwimmi, il canalone Sesia. [p. q.]

[redacted]

Le mostre d'estate al Calderini e alla Pinacoteca

Prosegue al museo Calderini [redacted] mostra «Le raccolte botaniche dell'abate Carestia», una collezione «riscoperta» dalla Società d'Incoraggiamento allo studio del disegno in Valsesia. Orari di apertura da martedì a domenica (fino al 30 agosto) dalle 10 alle 12 e dalle 15,30 ale 18,30. Alla Pinacoteca di Palazzo dei Musei, è aperta in[redacted] la mostra «La città nel museo». Orari: martedì, mercoledì, venerdì e sabato 10-12 [redacted] 15,30-18,30; giovedì e domenica 10-12 e 14-18,30. [g. bar.]

Borgosesia, potenti fari proietteranno di notte dei fasci di luce sull'antico viadotto

[redacted] giorno

Viale Rimembranze, a giorni terminano i lavori

BORGOSESIA. Sono in dirittu[redacted] d'arrivo gli interventi d'abbellimento al ponte napoleonico che collega [redacted] centro [redacted] Borgosesia con frazione Agnona. Conclusa la posa del [redacted] impianto di illuminazione, nei prossimi giorni saranno posizionati i potenti fari che proiet[redacted] fasci [redacted] luce sulle arcate del ponte.

L'amministrazione comunale ha infatti deciso di rendere visibile anche di notte la strut[redacted] costruita quasi due secoli fa. Entro pochi giorni dovrebbero quindi terminare anche gli inconvenienti alla circolazione: la viabilità in quel tratto è infatti stata interrotta a più riprese per permettere agli operai di eseguire gli interventi.

Nella foto [redacted] Heliar Reolon il ponte [redacted] Agnona costruito in epoca napoleonica Presto sarà illuminato a giorni

A breve verrà inoltre terminato viale Rimembranze, [redacted] dei fiori all'occhiello dell'amministrazione Rotti, tanto che il sindaco ha definito quella zona, concluso il lifting, «una delle più belle della città».

Altre importanti novità sono giunte di recente per il nuovo ponte che verrà costruito il Sesia all'altezza di via Nicolao Sottile e che si collegherà alla statale 299 in prossimità della «curva della suora»: proprio ieri è giunta notizia in Comune che dopo il Tar anche il Consiglio di Stato non ha dichiarato ammissibili i ricorsi presentati da alcune ditte.

Così l'iter per l'assegnazione degli appalti potrà proseguire tranquillamente. L'apertura delle buste è fissata per venerdì 7 agosto [redacted] poi entro pochi mesi dovrà partire [redacted] cantiere, che dovrà essere concluso in trecento giorni.

La realizzazione [redacted] nuovo attraversamento coincide [redacted] rettifica, da parte dell'Anas, della «curva della suora», spesso alla ribalta per i molti incidenti che si [redacted] verificati in quel tratto. [i. fo.]

Con inizio alle 15 si celebrano le esequie di Mauro Ferla

[redacted]

La salma tumulata a Trivero-Cereje

TRIVERO. Vengono celebrati questo pomeriggio i funerali di Mauro Ferla, il medico psichia[redacted] trovato morto lunedì pomeriggio sulle pendici del Monte Rosa. La cerimonia funebre avrà inizio alle 15, nella chiesa parrocchiale di Trivero-Cereje: la funzione sarà officiata da don Claudio Maggia, il sacerdote [redacted] il defunto era grande amico; al termine della messa, la salma verrà tumulata nel cimitero della frazione. Ferla, 40 anni, è dunque rimasto vittima di un infarto che lo ha stroncato mentre era impegnato in una escursione solitaria sulla montagna. L'uomo, originario di Trivero e abitante [redacted] Novara, [redacted] scomparso [redacted] primi giorni di settembre: vane erano state le ricerche, dapprima rivolte nell'ambito lavorativo, poi condotte sul Rosa dopo il ritrovamento dell'auto nel piazzale della funivia di Alagna. [redacted] sempre temuto che fosse rimasto vittima di una disgrazia - ha detto il fratello Sandro - e le speranze di ritrovarlo in vita le [redacted] già da tempo». [p. q.]

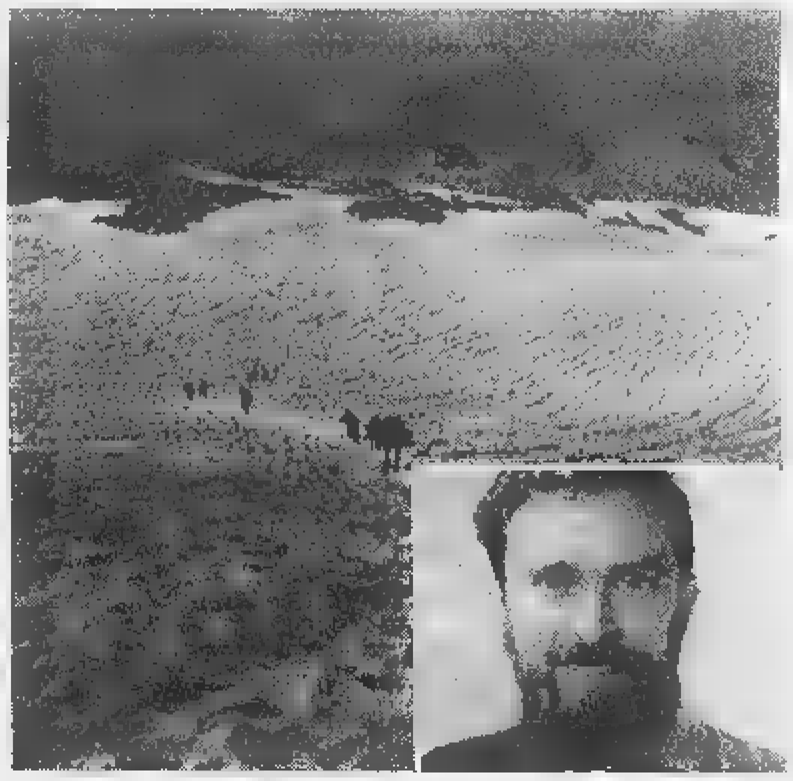

Nel riquadro Mauro Ferla: il corpo del medico è stato ritrovato sul Monte Rosa

Per raccolta di funghi

[redacted]

GATTINARA. In vista dell'avvio della stagione propizia, al[redacted] amministrazioni comuna[redacted] stanno predisponendo [redacted] regole per la raccolta funghi e il tesseramento dei cercatori. La giunta [redacted] Gattinara ha già approvato la delibera per una convenzione con i Comuni limitrofi di Lozzolo [redacted] Romagnano: in pratica chi è in possesso del tesserino (cinquemila lire il costo per i residenti, [redacted] mila per gli altri) può dedicarsi alla ricerca [redacted] funghi in ognuno dei tre territori. Viceversa nell'area di Serravalle, la raccolta [redacted] gratuita per i residenti [redacted] per i proprietari dei fondi anche [redacted] abitano in paese: l'attività di ricerca può essere effettuata dai titolari di tesserino (da richiedere in Comune) che per i non residenti costa 50 mila lire. Come [redacted] disposizioni regionali, in tutte le zone, per due giorni alla settimana sarà vietato cercare funghi. [p. q.]

Si accorpano gli uffici

Colloca[redacted] Che cosa [redacted] in provincia

VERCELLI. In Piemonte saranno ridotti di [redacted] dagli attuali [redacted] a soli 33, gli uffici di collocamento in attuazione della riforma Bassanini sul mercato del lavoro. Il progetto, predisposto dall'Ires per conto della regione Piemonte, [redacted] all'esame del presidente della Giunta Enzo Ghigo che ieri mattina, con i vertici regionali dei sindacati Cgil, Cisl e Uil, ha siglato un'in[redacted] proposito di [redacted] prossimo confronto sul problema dell'assegnazione del personale.

L'ipotesi di lavoro prevede l'accorpamento degli uffici di Vercelli, [redacted] e Gattinara nel Vercellese; e di Cossato e Trivero in provincia di Biella.

Secondo il progetto gli attuali uffici [redacted] collocamento [redacted] trasformati in «bacini provinciali per l'impiego» con funzioni completamente diverse dalle attuali e destinati a diventare «agenzie per la ricerca e l'offerta del personale». [w. ca.]

Si salvano a nuoto

[redacted] con l'[redacted] in [redacted]

CIGLIANO. Attimi [redacted] paura ieri alle 17,30 per due persone coinvolte in un incidente avvenuto sulla statale 11 Torino-Milano, alla periferia est di Cigliano. Dopo aver tentato di sorpassare alcune vetture in coda, il conducente di una Peugeot 306 si è trovato la strada sbarrata da un camion e, per evitare lo schianto contro il tir, è finito fuori strada rovesciandosi con l'auto nel Naviglio. Provvidenziale è stata la prontezza di riflessi dei 2 a bordo della vettura: entrambi sono usciti dai finestrini attraversando a nuoto la corrente del Naviglio e riuscendo a raggiungere le sponde. Soccorsi e caricati a bordo di un'ambulanza, i due [redacted] stati trasportati all'ospedale di Santhià dove sono stati medicati. Sul luogo, in cui è [redacted] l'incidente, sono intervenuti i carabinieri di Cigliano, i vigili urbani e l'autosoccorso dell'Aci che si occupa del recupero della vettura. [p. a. r.]

Saranno riproposti momenti diversi di vita castellana. Lunedì e martedì, invece, tocca allo sport

Festa [redacted] Medio Evo, teatro e [redacted]

Da oggi [redacted] Moncrivello raffica di manifestazioni per la patronale

MONCRIVELLO. Da oggi e fino a martedì [redacted] il paese festeggerà il suo patrono, il protovescovo Eusebio. Questa sera protagonista sarà il teatro, con la «Compagnia del Centro» di Borgo d'Ale che in piazza Castelnuovo [redacted] Lanze proporrà [redacted] trauma 'dle mari madona», farsa in tre atti di Giovanni Fiorano; mentre la [redacted] di domani sarà dedicata alla gastronomia popolare e al tiro [redacted] l'arco per la via del paese. Sabato mattina appuntamento al «Fly Club Lucchina» per la manifestazione «Attrazioni dal cielo»: per l'occasione e fino alla [redacted]clusione della patronale funzionerà un servizio di navetta tra il Municipio e la [redacted] del Club.

Sabato sera, con prosecuzione [redacted] domenica mattina e pomeriggio, il castello della duchessa Jolanda di Savoia si vestirà di Medio evo [redacted]ponendo due diversi aspetti [redacted] vita castellana: [redacted] momento ludico, con la mostra «Musica peregrina» [redacted] quello delle armi, con lo spettacolo «La guarnigione del castello in armi: i cavalieri [redacted] le armature, mostra itinerante sull'evoluzione della cavalleria e delle armi dal XII al XVII secolo». Protagonisti i gruppi «Tuatha de Triskell» e «Fisas, Federazione italiana di scherma antica e storica» diretti rispettivamente da Sergio Merlino [redacted] Andrea Lupo, che si esibiranno in autentici scontri all'arma bianca.

Domenica mattina la [redacted] si sposterà sul sagrato della parrocchia: il [redacted] don Pasteris e il sindaco Dina Curto Monge incontreranno monsignor Adriano Van Luyn, arcivescovo di Rotterdam; seguirà l'inaugurazione del [redacted] arredo urbano [redacted] piazza Roma, all'incrocio [redacted] le vie Roma, Ivrea, Capitano Regis e largo [redacted] novembre. Lunedì [redacted] martedì saranno dedicati a manifestazioni sportive. [w. ca.]

Al castello di Moncrivello [redacted] riproposti anche i combattimenti medievali

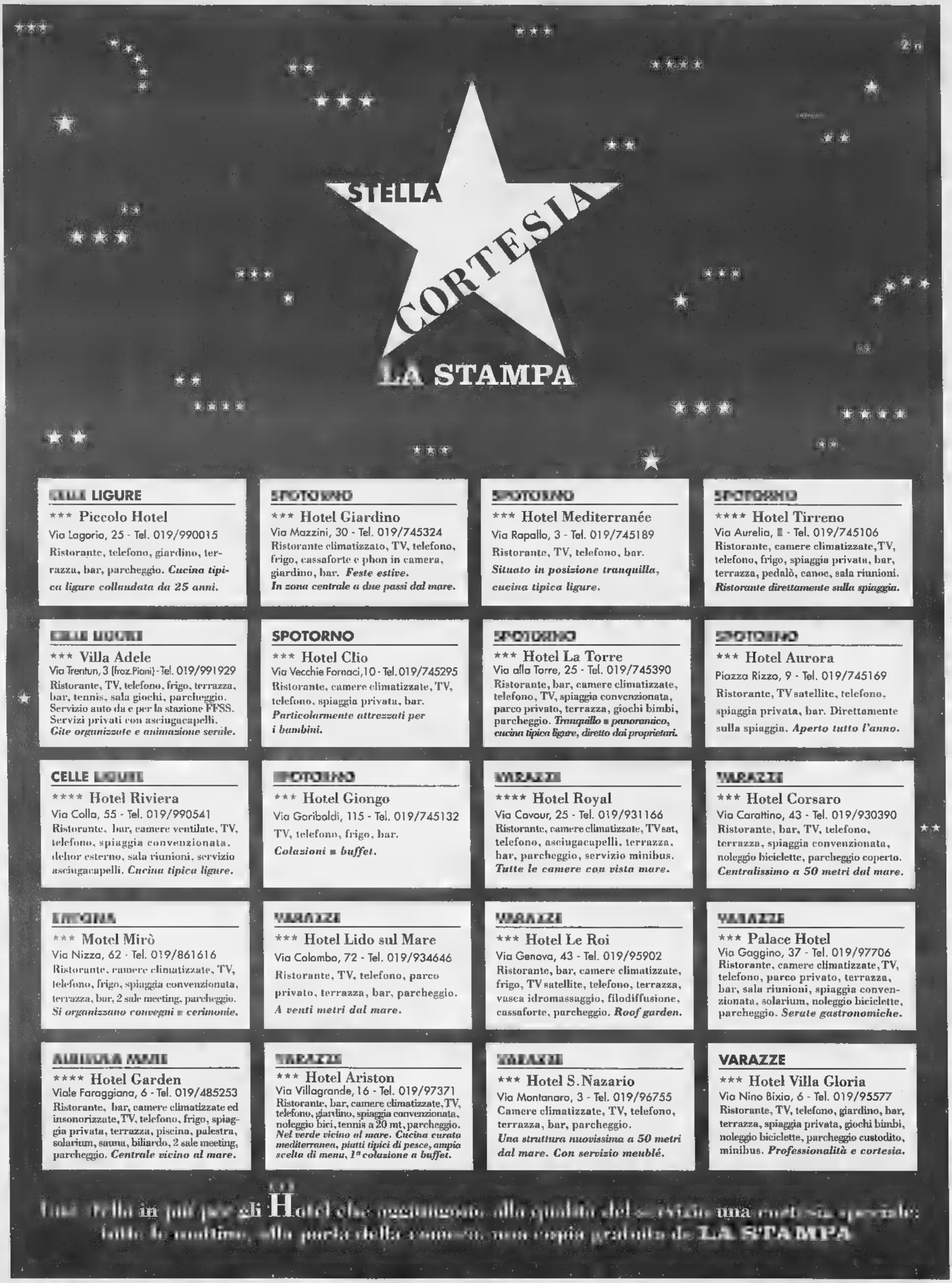

[redacted] LIGURE

*** Piccolo Hotel
Via Lagorio, 25 - Tel. 019/990015
Ristorante, telefono, giardino, terrazza, bar, parcheggio. ***Cucina tipica ligure collaudata da 25 anni.***

[redacted]

*** Hotel Giardino
Via Mazzini, 30 - Tel. 019/745324
Ristorante climatizzato, TV, telefono, frigo, cassaforte e phon in camera, giardino, bar. ***Feste estive. In zona centrale a due passi dal mare.***

[redacted]

*** Hotel Mediterranée
Via Rapallo, 3 - Tel. 019/745189
Ristorante, TV, telefono, bar. ***Situato in posizione tranquilla, cucina tipica ligure.***

[redacted]

**** Hotel Tirreno
Via Aurelia, [redacted] - Tel. 019/745106
Ristorante, camere climatizzate, TV, telefono, frigo, spiaggia privata, bar, terrazza, pedalò, canoe, sala riunioni. ***Ristorante direttamente sulla spiaggia.***

[redacted]

*** Villa Adele
Via Trentun, 3 (fraz.Piani) - Tel. 019/991929
Ristorante, TV, telefono, frigo, terrazza, bar, tennis, sala giochi, parcheggio. Servizio auto da e per la stazione FFSS. Servizi privati con asciugacapelli. ***Gite organizzate e animazione serale.***

SPOTORNO

*** Hotel Clio
Via Vecchie Fornaci, 10 - Tel. 019/745295
Ristorante, camere climatizzate, TV, telefono, spiaggia privata, bar. ***Particolarmente attrezzati per i bambini.***

[redacted]

*** Hotel La Torre
Via alla Torre, 25 - Tel. 019/745390
Ristorante, bar, camere climatizzate, telefono, TV, spiaggia convenzionata, parco privato, terrazza, giochi bimbi, parcheggio. ***Tranquillo e panoramico, cucina tipica ligure, diretto dai proprietari.***

[redacted]

*** Hotel Aurora
Piazza Rizzo, 9 - Tel. 019/745169
Ristorante, TV satellite, telefono, spiaggia privata, bar. Direttamente sulla spiaggia. ***Aperto tutto l'anno.***

CELLE [redacted]

**** Hotel Riviera
Via Colla, 55 - Tel. 019/990541
Ristorante, bar, camere ventilate, TV, telefono, spiaggia convenzionata, dehor esterno, sala riunioni, servizio asciugacapelli. ***Cucina tipica ligure.***

[redacted]

*** Hotel Giongo
Via Garibaldi, 115 - Tel. 019/745132
TV, telefono, frigo, bar. ***Colazioni e buffet.***

[redacted]

**** Hotel Royal
Via Cavour, 25 - Tel. 019/931166
Ristorante, camere climatizzate, TV sat, telefono, asciugacapelli, terrazza, bar, parcheggio, servizio minibus. ***Tutte le camere con vista mare.***

[redacted]

*** Hotel Corsaro
Via Carattino, 43 - Tel. 019/930390
Ristorante, bar, TV, telefono, terrazza, spiaggia convenzionata, noleggio biciclette, parcheggio coperto. ***Centralissimo a 50 metri dal mare.***

[redacted]

*** Motel Mirò
Via Nizza, 62 - Tel. 019/861616
Ristorante, camere climatizzate, TV, telefono, frigo, spiaggia convenzionata, terrazza, bar, 2 sale meeting, parcheggio. ***Si organizzano convegni e cerimonie.***

[redacted]

*** Hotel Lido sul Mare
Via Colombo, 72 - Tel. 019/934646
Ristorante, TV, telefono, parco privato, terrazza, bar, parcheggio. ***A venti metri dal mare.***

[redacted]

*** Hotel Le Roi
Via Genova, 43 - Tel. 019/95902
Ristorante, bar, camere climatizzate, frigo, TV satellite, telefono, terrazza, vasca idromassaggio, filodiffusione, cassaforte, parcheggio. ***Roof garden.***

[redacted]

*** Palace Hotel
Via Gaggino, 37 - Tel. 019/97706
Ristorante, camere climatizzate, TV, telefono, parco privato, terrazza, bar, sala riunioni, spiaggia convenzionata, solarium, noleggio biciclette, parcheggio. ***Serate gastronomiche.***

[redacted]

**** Hotel Garden
Viale Faraggiana, 6 - Tel. 019/485253
Ristorante, bar, camere climatizzate ed insonorizzate, TV, telefono, frigo, spiaggia privata, terrazza, piscina, palestra, solarium, sauna, biliardo, 2 sale meeting, parcheggio. ***Centrale vicino al mare.***

[redacted]

*** Hotel Ariston
Via Villagrande, 16 - Tel. 019/97371
Ristorante, bar, camere climatizzate, TV, telefono, giardino, spiaggia convenzionata, noleggio bici, tennis a 20 mt, parcheggio. ***Nel verde vicino al mare. Cucina curata mediterranea, piatti tipici di pesce, ampia scelta di menu, 1ª colazione a buffet.***

[redacted]

*** Hotel S.Nazario
Via Montanaro, 3 - Tel. 019/96755
Camere climatizzate, TV, telefono, terrazza, bar, parcheggio. ***Una struttura nuovissima a 50 metri dal mare. Con servizio meublé.***

VARAZZE

*** Hotel Villa Gloria
Via Nino Bixio, 6 - Tel. 019/95577
Ristorante, TV, telefono, giardino, bar, terrazza, spiaggia privata, giochi bimbi, noleggio biciclette, parcheggio custodito, minibus. ***Professionalità e cortesia.***

[redacted] in più per gli Hotel che aderiscono alla guida del [redacted] una [redacted] speciale: tutte le mattine, alla porta della camera, una copia gratuita de LA STAMPA

Ricchi contributi della Regione [illegible] Juventus, Inter, Parma e Sampdoria

Vallée capitale del calcio estivo

Si punta sulla presenza dei grandi club per [illegible] rilancio dell'immagine turistica in brusco calo

Gli azzurri Baggio (Inter) [illegible] [illegible] Piero (Juve) [illegible] trovano entrambi [illegible] ritiro [illegible] Valle d'Aosta

AOSTA. La Valle d'Aosta ospita i ritiri di Juventus, Inter, Parma, Sampdoria e Torino: è ormai a pieno titolo la «capitale» del grande calcio estivo. Un riconoscimento ottenuto a suon [illegible] miliardi. A far scegliere ai migliori club italiani i campi sportivi [illegible] ridosso delle vette più alte d'Europa, infatti, non [illegible] stata soltanto l'aria buona [illegible] l'ombra dei pini, quanto piuttosto i ricchi contributi concessi dalla Regione alle società.

L'amministrazione pubblica ha puntato sui ritiri estivi per un rilancio dell'immagine turistica, in brusco calo sotto [illegible] peso della concorrenza straniera e del Trentino Alto Adige. Ospitare le squadre di Del Piero, Ronaldo (anche [illegible] il Fenomeno non metterà piede in Valle) e Montella significa pubblicità gratuita su giornali e tv in Italia e all'estero, oltre all'arrivo di migliaia di fans dei campioni.

Un esempio di questo ritorno d'immagine ci sarà proprio sta[illegible] con l'amichevole Inter-Parma allo stadio di Aosta: probabile tutto esaurito (è stata anche montata una tribuna supplementare), con telecronaca in diretta su Rai, Eurosport e Rai International.

Una vetrina garantita per la Valle d'Aosta, ma nessuno può dire se tutto ciò valga lo sforzo finanziario sostenuto dalla Regione: un miliardo [illegible] 756 milioni in un mese, quest'anno, per i ritiri delle squadre di calcio, di cui 1.200 milioni a carico della Regione (che ha ridotto altri investimenti pubblicitari per far fronte a queste spese) e gli altri pagati da sponsor ed enti locali.

Capitale indiscussa di questa nuova «terra promessa» dei ricchi club calcistici è Châtillon, a due passi da Saint-Vincent e all'imbocco della vallata del Cervino. Dal '95 è sede del ritiro della Juventus campione d'Italia, che ha inaugurato la fitta serie di rapporti commerciali tra Regione Valle d'Aosta e club calcistici. I bianconeri hanno rinnovato [illegible] loro convenzione, per almeno 6 anni torneranno a Châtillon, ospiti della Scuola alberghiera regionale. Lasceranno il ritiro il 3 agosto.

Alla Juventus si è affiancata anche la grande rivale dell'ultimo campionato, l'Inter. La società [illegible] Moratti ha scelto Sarre, alle porte di Aosta. E' ospite dell'albergo «Etoile du [illegible]rd» e in questo periodo ci sono trattative per rin[illegible] la convenzione che lega i nerazzurri alla Valle d'Aosta. Roberto Baggio [illegible] compagni lasceranno il ritiro questa sera, dopo la sfida [illegible] [illegible] Parma, altra squadra ospite della Valle. I ragazzi di Alberto Malesani svolgono la preparazione atletica a La Salle, ospiti dell'Hotel Mont Blanc. Si fermeranno fino al 7 agosto e torneranno nel '99, poi si vedrà.

L'estate del calcio, in Valle, [illegible] stata inaugurata dalla Sampdoria, che nel periodo dei Mondiali [illegible] in ritiro a Cogne. I blucerchiati sono arrivati il 23 giugno [illegible] sono ripartiti il 10 luglio. [illegible] allenavano nel campo di Epinel [illegible] hanno alloggiato all'Hotel Miramonti. Stesso terreno di gioco e stesso albergo anche per il Torino, arrivato nello stesso giorno della Juve (22 luglio). Quella granata è la squadra che si ferma più [illegible] lungo in Valle (e l'unica a pagarsi [illegible] le spese): lascerà Cogne venerdì e, dopo due giorni di riposo, si trasferirà a Fénis, alloggiando all'Hotel «Comtes de Challand» fino al 14 agosto.

Stefano Sergi

GLI ALTRI CLUB

La Biellese resta a casa

Non tutti i club professionistici scelgono grandi spontamenti, ritenendo che l'aria di casa sia sempre la migliore. E' quanto hanno deciso Biellese [illegible] Borgosesia che hanno preferito restarsene [illegible] due [illegible] dal proprio abituale [illegible] di gioco. Così la Biellese ha, per l'ennesima volta, optato per l'hotel La Selva di Netro, tranquillo paesino collinare a un quarto d'ora [illegible] poco più dal capoluogo laniero mentre addirittura il Borgosesia si prepara nel [illegible] valsesiano. Scelta comprensibile visto che in passato Borgosesia era stata scelta come sede del ritiro da parte [illegible] Novara, Biellese [illegible] Pro. A proposito [illegible] bianchi vercellesi per la prima volta in assoluto il club di via Massaua si è trasferito nel Torinese a Villar Perosa, l'ex regno della Juve trapattoniana. Infine l'Alessandria è tornata a Pianfei, in provincia di Cuneo, come aveva fatto l'anno passato. [r. cyn.]

Estate piena alle società di serie C

Al lavoro Mestre, Saronno, Solbiatese e Novara, [illegible] Valle Vigezzo la Pro Patria

La città di Arona è stata scelta da molti club per effettuare la preparazione pre-campionato

ARONA. La Rocca Borromea con i suoi straordinari concerti, la chiesa di San Carlo, l'ex semina[illegible] vescovile ora trasformato in collegio, le cappelle sul colle per un [illegible]tico progetto di Sacro Monte, il vescovo Milingo in preghiera con duecento seguaci al «Concorde». Arona terra [illegible] meditazioni e ritiri spirituali? La vocazione forse c'è, ma [illegible] di ritiri proprio vogliamo parlare, [illegible]glio per ora fermarsi a quelli calcistici. La città è invasa da squadre di atleti in tuta e scarpette, che passeggiano in piazza del Popolo e [illegible] Cavour, poi salgono sui vari mezzi [illegible] trasporto e raggiungono le alture del circondario (Oleggio Castello, Invorio, Paruzzaro, Nebbiuno, Massino Visconti) per sedute atletiche [illegible] partitelle. Il quartier generale [illegible] negli alberghi di Franco Bertalli, l'Atlantic di corso Repubblica e il Concorde ai piedi della provinciale che sale al San Carlone.

Vita [illegible] nababbi? Diciamo che il ritiro, [illegible] tale è da considerarsi, è decisamente dorato. Ma sul campo, sostengono tutti, non si scherza. Si lavora sodo, si cerca il peso forma, si lotta per un posto in squadra. Il campionato non è poi così lontano: partire bene è importante, restar fuori dal giro può diventare una tragedia. La prima squadra ad arrivare ad Arona [illegible] stata il Mestre di Dal Fiume, poi [illegible] Saronno dell'ex interista Muraro, entrambe al Concorde. All'Atlantic c'è la Solbiatese. La Pro Patria dell'ex novarese Gigi Abbate è in[illegible] salita in Valle Vigezzo, a Druogno, località [illegible] tempo famosa per le sue colonie. E' tornato ad Arona anche il Novara, che l'anno scorso [illegible] andato in ritiro a Serravalle, in Valsesia. Il Novara qui è proprio di casa. Anche se ogni anno si vedono solo facce nuove.

Adesso gli azzurri sono affidati a Bruno Tedino, che [illegible] differenza di tanti suoi predecessori ha il pregio di sorridere sempre. Il tecnico è un tipo, dice chi l[illegible] bene, che fa lavorare i giocatori fino alle lacrime. Però lo fa [illegible] il sorriso sulle labbra. [s. bot.]

Per due giorni è ospite [illegible] Balmuccia

Mons. Milingo incontra i fedeli della Valsesia

Domani la benedizione collettiva e sabato la Messa di guarigione

Monsignor Emmanuel Milingo, il discusso [illegible] africano che il gira il mondo per officiare [illegible] [illegible] guarigione, domani e sabato incontrerà i fedeli [illegible] Balmuccia, piccolo centro della Valsesia

BALMUCCIA. Monsignor Emmanuel Milingo, il discusso vescovo africano che il gira il mondo per officiare messe di guarigione, ha scelto il piccolo centro di Balmuccia per incontrare i fedeli valsesiani. O meglio, ha accolto di buon grado la proposta di un comitato locale (del quale fanno parte l'amministrazione comunale, la pro loco e il gruppo alpini) per trascorrere una due giorni ai piedi del Monte Rosa.

Balmuccia è un paese di poco più di cento anime situato nella media valle, alla confluenza del Sermenza nel Sesia, a circa 40 minuti d'auto dal casello di Romagnano Sesia sull'autostrada Genova-Gravellona.

Monsignor Milingo ha programmato due incontri con la gente: venerdì pomeriggio, poche ore dopo il [illegible] arrivo, alle [illegible] salirà sul palco per una benedizione collettiva [illegible] per l'imposizione delle mani. La messa di guarigione, una funzione lunga [illegible] che raggiunge momenti di grande euforia, [illegible] in scaletta invece per sabato mattina alle 10.

La macchina organizzativa, guidata dal sindaco Antonella De Regis, ha predisto un imponente servizio d'ordine [illegible] [illegible] assistenza: è infatti previsto l'arrivo [illegible] migliaia di fedeli che invaderanno il comune valsesia[illegible].

Per la gestione del traffico sono stati allestititi due grandi parcheggi al campo sportivo di Scopa [illegible] in frazione Cerva di Rossa.

Tutte le auto potranno raggiungere il centro di Balmuccia a pochi metri dal piazzale dove è stato allestito il palco, quindi dopo aver scaricato dovranno dirigersi verso i parking, da do[illegible] ogni pochi minuti partiranno dei bus-navetta.

I pullman dopo aver accompagnato i fedeli dovranno invece tornare a Balangera di Varallo nel grande posteggio messo [illegible] disposizione dalla discoteca Igloo. [i. fo.]

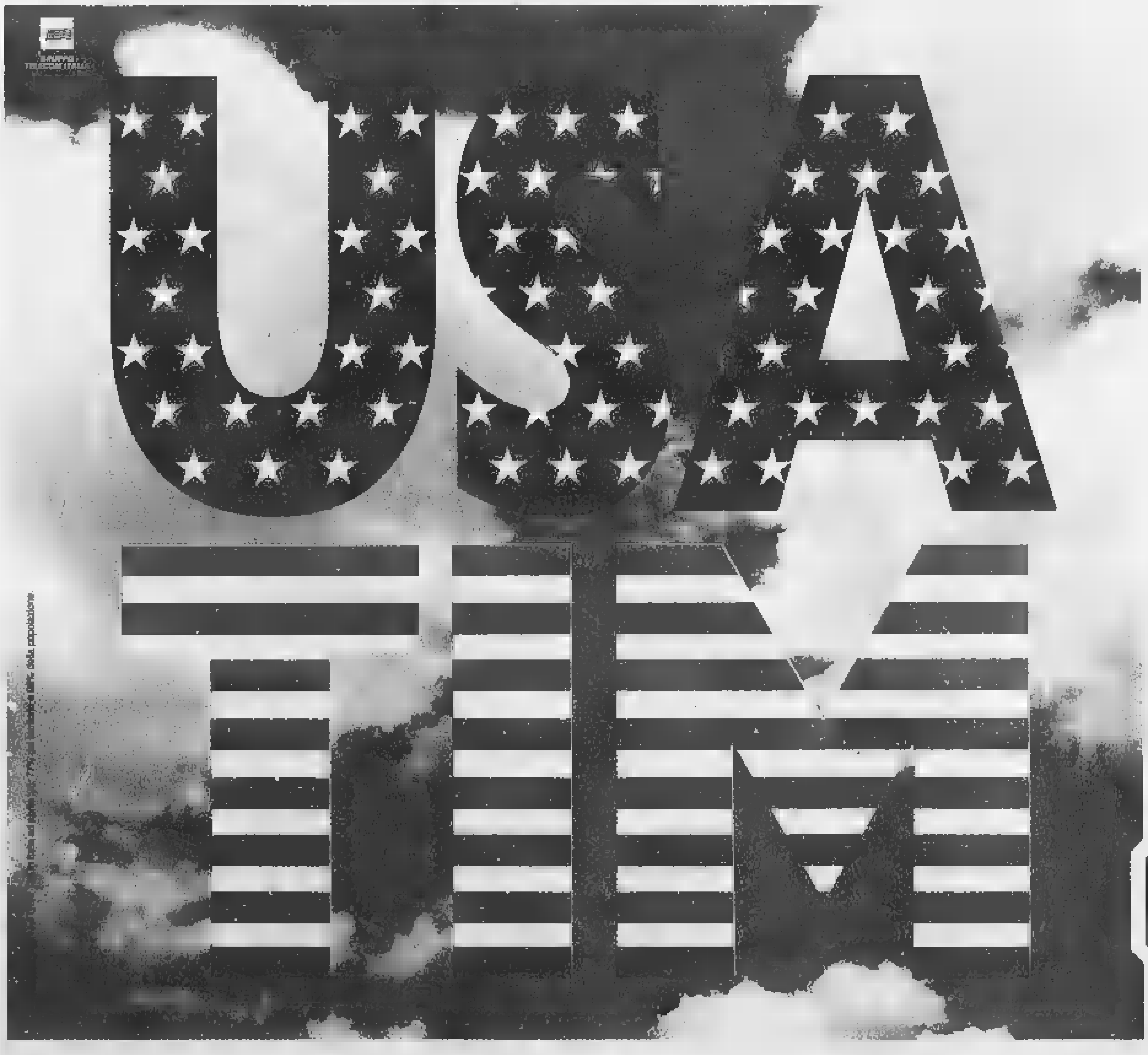

GSM

Per gli abbonati GSM TIM, gli Stati Uniti sono più facili [illegible] vicini. Mantenendo il vostro numero e la vostra SIM Card, oggi potete chiamare ed essere chiamati anche in molti stati USA.

Il servizio USA TIM [illegible] disponibile [illegible] seguenti stati:

STATI	CITTÀ
Connecticut	Bristol, Hartford, Norwich, Windsor
Delaware	Milford, Wilmington
District of Columbia	Washington
Florida	Miami, Key Biscane, Palm Beach
Maryland	Baltimora, Cambridge, Salisbury
Massachusetts	Boston, Gloucester, Lexington, Springfield
New Hampshire	Manchester, Nashua, Portsmouth, Rochester, Salem
New Jersey	Atlantic City, Jersey City, Pleasantville, Trenton
New York	New York City, Albany, Long Island
Pennsylvania	Allentown, Harrisburg, Philadelphia
Rhode Island	Cranston, Johnston, Newport, Providence
Virginia	Martinsburg, Winchester, Harrisonburg

Quelle sopraelencate sono le principali città in [illegible] è disponibile il servizio.

Con una telefonata potete noleggiare* un cellulare compatibile con lo standard statunitense (PCS 1900), che vi verrà recapitato in 24 ore (casa, ufficio, aeroporto). Informatevi sul servizio USA TIM al 167-011777 dal lunedì al sabato (8.30/19.00). Buon viaggio.

*Per noleggiare il telefonino è necessario essere intestatari di una [illegible] di credito.

TIM
La vita migliora

Armonica, chitarra e nuove canzoni per lo show di solidarietà dell'artista napoletano

Bennato, torna il gran rock di Babele

Stasera il concerto sul campo sportivo di Serravalle

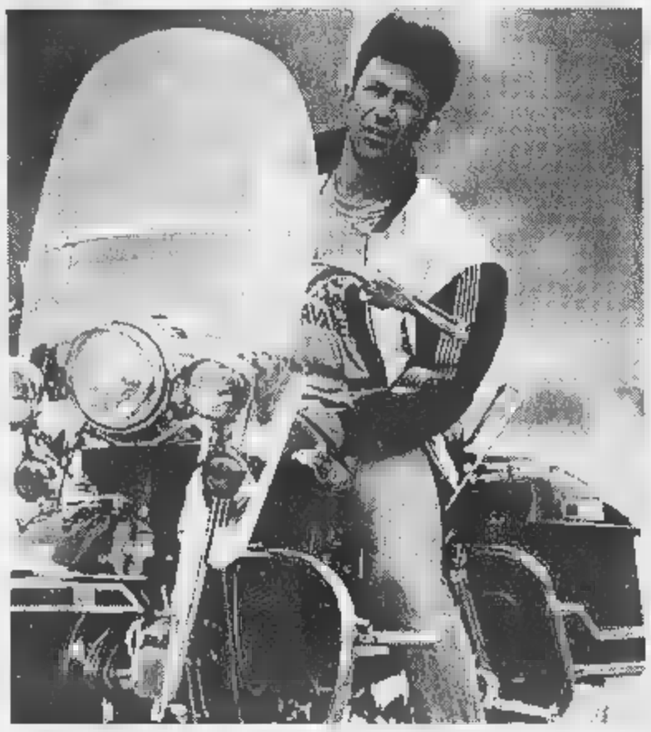

Edoardo Bennato canta per promuovere la «Cronoscalata in carrozzina»

SERRAVALLE. Armonica e chitarra: questa sera al campo sportivo c'è Edoardo Bennato. Inizio alle prime ombre della sera. E sarà concerto si tempi della torre Babele e dei burattini senza fili, degli imperatori e delle isole che c'erano. Come ai tempi in cui l'alter ego del cantante si chiamava Joe Sarnataro e quindi «Asciuto pazzo 'o padrone».

Poesia del vecchio, caro rock & roll. Armonica e chitarra, «tagliato fuori dai cortei che vanno via» per messaggio d'amore. Messaggio per una lei «che è quella che è» e che vive su una di quelle nuvole che appartengono alla metropoli: idee-bandiere che non mi dico- niente/ io sono sbandato e cerco te solamente... come canta Edoardo Bennato.

La canzone è «Sbandato», che non mancherà il successo, riprendendo vecchie atmosfere rock and blues. Una considerazione? Già si può intuire che Bennato ritorni in prima linea e che questo brano in cui inneggia alle sue fluttuazioni amorose, pur essendo un ritorno all'origine, sia una attenta osservazione ai mutamenti musicali di oggi.

L'ultimo disco. Insomma, ascolteremo Edoardo Bennato nel concertone in programma a Serravalle, sulle tracce di album che arriverà a fine settembre e del quale è appena uscito il singolo che si intitola «Sbandato», come dicevamo, stesso titolo della raccolta. Un singolo che da qualche giorno sta circuitando via etere in tutte le radio italiane.

Esperimento in classic. In questi ultimi anni, il è andato oltre ed ha elaborato il suo vecchio, caro rock cantautorale ed ironico, accostandogli arrangiamenti in puro stile cameristico, servendosi di una rilettura realizzata con i Solis String Quartet, quartetto d'archi composto da primo violino, secondo violino, violoncello e viola. E' stata quindi una sorta sperimentazione, che gli ha consentito di tenere concerti acustici in chiese e palchi classici (e non) rivestendo alcune delle sue composizioni più famose in maniera decisamente innovativa. Uno degli esempi, fra i tanti: la nuova versione di «Dotti, medici e sapienti» che propose al «Pavarotti International» dell'anno scorso. Ora in tour prosegue con matrici più sanguigne, di maniera. Stasera sentiremo.

I tickets. I biglietti costano mila lire. Sono a disposizione fino a qualche ora prima dell'inizio dello spettacolo, nelle province di Vercelli e Biella: a Biella da Paper Moon, a Borgosesia da Music Store, a Cossato da Disco d'Oro, all'Ufficio turistico di Coggiola, da Carta & Carta a Pray, da Barbero a Gattinara e a Vercelli da Master. Le biglietterie del campo sportivo Serravalle apriranno alle 17,30. I cancelli alle 20,30. L'inizio dello show è invece previsto per le .

Concerto benefico. Il ricavato dello spettacolo, con il patrocinio del Comune di Serravalle, andrà in beneficenza. L'organizzazione è della Pro Loco Valsessera e della Polisportiva Handicap Biellese. La serata è stata ideata per promuovere l'edizione '98 della manifestazione «Cronoscalata in carrozzina». L'ingresso è gratuito per i bambini fino a 12 anni età (esibire carta d'identità). I portatori di handicap potranno accedere liberamente al campo sportivo.

Giovanni

Il chitarrista domani a Gaglianico

Lombardo, ecco il blues d'autore

Il bluesman torinese **Dario Lombardo**, in concerto al Bowling Center Two

GAGLIANICO. Grande blues, domani al Bowling Center Two: nel locale lungo la Trossi è in concerto Dario Lombardo. Accompagnato dalla sua «Blues Gang», il chitarrista e compositore torinese offrirà al pubblico un saggio della sua grande bravura. L'appuntamento è alle 22,30. Il musicista piemontese è uno dei migliori bluesman d'Italia, ha suonato con molti «big» (uno tutti: Phil Guy). Insegnante e compositore, Lombardo ha cominciato a suonare nel 1976, e nell'89 ha formato la Blues Gang, la quale ha inciso alcuni album. Lo stile del chitarrista è molto personale e grintoso, e nasce dalla conoscenza approfondita di autori B. B. King, lo stesso Guy (col quale s'è esibito in tournée nell'97) e Albert King. All'attività «live», Dario Lombardo affianca quella di insegnante: è titolare dei corsi di chitarra blues Centro Jazz Torino, e tiene seminari e concerti anche all'Università. **[g. co.]**

GIORNO E NOTTE

Vercelli

Simonetta e gli show

Questa sera alle 20,45, sulle frequenze dell'emittente televisiva vercellese Quartarete Nord, andrà in onda uno speciale estivo a cura di Simonetta Raffa. Il tema sarà «Spettacoli per chi rimane».

Vercelli

Cuzzocrea in concerto

All'Irish pub Oscar Wilde via Trino, stasera dopo le 22, sarà in concerto Davide Cuzzocrea.

Varallo

Film al Sottoriva

E' iniziata la programmazione cinematografica estiva al Sottoriva. Per il prossimo weekend: «Anastasia», sabato alle 21. In replica lunedì 3 agosto.

Valdengo

Week-end in pista

Week-end in pista, al Jimmy's alla Peschiera: domani di turno l'orchestra «Charlotte», alle 23 cominciano le lezioni gratuite di danze sudamericane. Sabato tocca a Genio e i Pierrots, ma sono scena anche la musica «latina» del disc jockey Carlos Ugueto e quella da discoteca di Don Miki.

Rassa

Gli organi storici

Sabato alle 21, nella chiesa parrocchiale Rassa, l'argentino German Torre terrà un concerto per l'undicesimo Festival internazionale degli storici organi della Valsesia.

Netro

S la b

Domani alle 21,15, in piazza XX Settembre, è in programma il «Concerto d'estate» della banda musicale di Netro, diretta dal maestro Emilio Brunero. In caso di pioggia, la serata si terrà al salone polivalente.

Salussola

Concerto d'organo

Primo concerto, questa sera nella chiesa parrocchiale, per il Festival internazionale «Storici organi del Biellese», organizzato dalle Pro loco della provincia: alle 21, l'argentino German Torre eseguirà pagine Galuppi, Spagnolo, Greene, Stanley, Lucchesi e Moretti. L'ingresso è libero.

Tutti i protagonisti sulla pedana del Beverly

Lisdo e sax, a Santhià l'estate vien ballando

SANTHIA'. Beverly Hills: si continua con le serate importanti. E' in programma questa sera infatti un sempre gradito ritorno Genio e i Pierrots, mentre sabato sarà protagonista sul palco Robertino, che ha militato a lungo nei ranghi dell'orchestra di Raoul Casadei; da qualche tempo però il saxofonista suona con una formazione «in proprio», nei circuiti delle sale da ballo in tutta Italia.

E sempre «in proprio», Robertino ha esordito un compact disc che si intitola «E' sempre l'ora di ballare», dove c'è un po' di tutto, quattordici canzoni tra liscio della tradizione, standard all'americana, latino. I suoi orchestrali? Edoardo al basso, Claudio alla chitarra, Mirko al pianoforte, Rossano al sax e alla fisa, Marco ancora al sax, mentre le sono quelle di Patrizia Ceccarelli e Cristian Giacomoni. E naturalmente non mancano i virtuosismi dello stesso Robertino, in alternanza al sax ed al clarino.

Ed ora, dopo aver valutato la superfesta con Robertino, diamo un'occhiata al menù completo del Beverly d'agosto.

Il «salotto del li dell'area casello autostradale Torino-Milano apre sempre alle 21, domecompresa, e nel dehors ci si potrà sbizzarrire sonorità latine. Domenica 2 sulla pedana suonerà Fulvio e Band, giovedì 6 l'orchestra spettacolo di Dina Manfred, sabato 8 la grande orchestra di Armando Savini, domenica gruppo Rolando Folk, giovedì 13 l'orchestra spettacolo di Vanna Isaia, sabato 16 superfesta Ferragosto con Silvando D'Angiò.

Si proseguirà domenica 16 con il gruppo di Claudio Rey, giovedì 20 con I Fratelli d'Italia, sabato 22 con il complesso del virtuoso di fisarmonica Massimo Della Bianca, domenica 23 con l'orchestra Angela e Fabrizio, giovedì 27 con Genio e i Pierrots, sabato 29 con l'orchestra spettacolo di Monica Pastor. I matinée del Beverly Hills riprenderanno domenica 30 con il gruppo di Beppe Bella: si ballerà alle 15 ed alla sempre alle 21. **[g.bar.]**

A Biella le prime anticipazioni sulla stagione concertistica '98-'99

Il «Lessona» riparte da Canino

Dal grande pianista un omaggio a Gershwin

Il grande pianista **Bruno Canino** sarà uno degli ospiti eccellenti della prossima stagione di concerti del «Lessona» A Biella anche il famoso violoncellista Mario Brunello

BIELLA. Ricomincia da Bruno Canino, il circolo musicale «Lessona». Il grande pianista sarà uno degli ospiti eccellenti della prossima stagione concerti, ed è atteso al Sociale il 24 novembre, insieme all'orchestra «New Art Ensemble».

L'anticipazione è di Marzia- Magliola, appena riconfermato presidente dell'associazione biellese. Il calendario di concerti '98-'99 non è ancora pronto, ma si sa già che il gran finale (ed è la seconda anticipazione) sarà affidato al violoncellista Mario Brunello, che il 29 '99 suonerà alcune pagine di Mozart insieme all'Orchestra d'archi italiana.

Il recital di Canino e del «New Art Ensemble» sarà anche un omaggio a George Gershwin, cui ricorre il centenario della nascita. Oltre ad alcuni brani del compositore americano, verranno eseguiti spezzoni di colonne di film.

La campagna abbonamenti è già aperta: la tessera, quest'anno, costerà 150 mila lire, ma chi la sottoscrive prima del 30 settembre può pagarla solo 120 mila (bisogna rivolgersi all'Agenzia turistica). La prima trasferta è per il 7 settembre al Lingotto di Torino, per assistere al concerto della Los Angeles Philarmonic Orchestra.

Magliola sarà affiancato dai vicepresidenti Pier Angelo Ogliaro e Giuseppe Saya. Del nuovo consiglio direttivo fanno parte Giuseppe Blotto, Maria Grazia Davanzo, Pier Felice Grosso, Riccardo Landone, Anna Maria Levis, Vittorio Motta, Giovanni Nicodano, Massimo Perazzone, Corradino Pretti e Simona Rey. I revisori sono Carlo Boggio, Carlo Gastaldi e Simone Mainardi. **[g. bu.]**

STASERA AL CINEMA

BIELLA

CHIOSTRO (015) 22.736 - 31.312. **La maschera di** Wallace con Leonardo Caprio.

Inf. tel. (015) 22.736 - 31.312. CHIUSO PER LAVORI.

Inf. tel. (015) 22.736 - 31.312. CHIU- FERIE.

SOCIALE. tel. (015) 22.736 - 31.312. CHIUSO PER .

BORGOSESIA

LUX. Inf. tel. (0163) 22.698. CHIUSO FERIE.

VERDI. Inf. (015) 253.89.27. CHIUSO PER LAVORI.

CHIUSO.

N. Inf. Tel. (015) 925.820.

CHIUSO.

CASTELLAMONTE

ITALIA. tel. (0163)-833.106. CHIUSO.

. Inf. tel. (015) 767.323. CHIUSO FERIE.

CRESCENTINO

SALA . CHIUSO.

CRESCENTINO

PELIX. Inf. tel. (015) 242.31.16. CHIUSO.

IVREA

ORSA. Tel. (0161) 826.600. PER FERIE.

SANTHIA'

SOTTORIVA. Inf. tel. (0163) 54.265. OGGI RIPOSO.

. tel (0161) 255.045. Informaspettacolo tel. (0161) 69.633. **Mezzanotte nel giardino del bene e del male** orario apertura: 21,45.

ITALIA. Inf. orari tel. (0161) 257.744. Informaspettacolo (0161) 69.633. CHIU- FERIE.

PRINCIPE. Inf. orari tel. (0161) 259.047. Informaspettacolo tel. (0161) . CHIUSO PER .

VIOTTI. Inf. (al. (0161) 250.845. Informaspettacolo (0161) 69.633. CHIUSO PER .

. Informazioni orari: (0161) 215.018. CHIUSO.

LUX. Inf. or. tel. (0161) 213.375. CHIUSO.

TEATRO BARBIERI. Via Partni 1. CHIUSO.

CIVICO. Inf.: tel. 0161.255.544, CHIUSO.

Via G. Ferraris 103. CHIUSO.

SCEGLI IL CINEMA
Dove c'è per la tua

MILANO TORINO

ADUA 200 c. G. Cesare 67, tel. 858.521. CHIUSO PER FERIE.
ADUA 400 c. G. Cesare 67, tel. 858.521. CHIU-
MULTISALA c. V. Emanuele II 52, tel. 547.007. **Sala 1: L'angelo rosso.** Or.: 15,30; 17,45; 20; 22,30. **Sala 2: Fotografando i fantasmi.** Or.: 16; 18,10; 20,20; 22,30. 3: **Codice Mercury.** Or.: 16; 18,10; 20,20; 22,30.
ARLECCHINO Sommelier 22, tel. 561.71.90. **L'angelo rosso.** Or.: 15,30; 17,50; 20,10; 22,30.
CAPITOL v. S. Dalmazzo 24, tel. . RIPOSO.
CENTRALE v. Carlo Alberto 27, tel. 540.110. **Totò che visse due volte** di Ciprì e Maresco, ore 17; 20,40; **Tano da morire** di R. Torre, ore 18,45; 22,30.
C. CHAPLIN 1 v. Garibaldi 32/e, tel. 436.07.23. CHIUSO PER FERIE.
C. CHAPLIN 2 v. Garibaldi 32/e, tel. 436.07.23. CHIUSO PER FERIE.
CIAK c. Giulio Cesare 105, tel. 232.029. CHIUSO PER FERIE.
CRISTALLO v. Golto 5, tel. 650.71.00. CHIUSO PER FERIE.
DORIA v. Gramsci 9, tel. 542.422. **Carne tremula**, regia P. Almodovar con F. Neri. Or.: 16,30; 18,30; 20,30; 22,30.
ELISEO GRANDE p. Sabotino, tel. 447.52.41. . Or.: 16,15; 18,25; 20,35; 22,45.
ELISEO BLU p. Sabotino, tel. 447.52.41. ty. Or.: 16,15; 18,20; 20,25; 22,30.
ELISEO ROSSO p. Sabotino, tel. 447.52.41. **L.A. Confidential.** Or.: 18,30; 20; 22,30.
EMPIRE p. V. Veneto 5, tel. 817.16.42. **L'oggetto del mio desiderio.** V. M. 14. Or.: 16; 18,10; 20,20; 22,30.
ERBA 1 c. Moncalieri 241, tel. 661.54.47. **Strade perdute.** V. M. 18. Or.: 19,50; 22,30.
ERBA 2 c. Moncalieri 241, tel. 661.54.47. **Sesso e potere.** Or.: 20,30; 22,30.
ETOILE v. B. Buozzi ang. v. Roma, tel. 530.353. CHIUSO PER FERIE.
FARO v. Po 30, tel. 317.33.23. **Titanic**, di J. Cameron con L. DiCaprio, K. Winslet. Or.: 21.
FIAMMA c. Trapani 57, tel. 385.2057. CHIUSO FE
IDEAL c. Beccaria 4, tel. 521.4316. CHIUSO PER FERIE.
KING v. Po 21, tel. **I sapori** . Or.: 20; 22,30.
KONG v. Santa Teresa 5, tel. 534.614. **L'avvocato del diavolo.** Or.: 19; 22.
LILLIPUT v. XX Settembre 15 bis, tel. 537.100. **Conversazioni private.** Or.: 15,30; 17,50; 20,10; 22,30.
LUX Galleria San Federico, tel. 541.253. CHIUSO PER FERIE.
v. Montebello 5, tel. 817.10.46. CHIUSO PER FERIE.
MAZIONALE 1 v. Pomba 7, tel. 8124173. CHIUSO PER .
v. Pomba 7, tel. 812.41.73. CHIUSO PER FERIE.
OLIMPIA 1 v. Arsenale 31, tel. . CHIUSO PER FERIE.
OLIMPIA 2 v. Arsenale 31, tel. 532.449. CHIUSO PER FERIE.
REPOSI v. XX Settembre 15, tel. 531.400. **Sala 1: Arancia meccanica.** Or.: 15; 17,30; 22,30. **Sala 2: Il tocco del male.** Or.: 15,30; 17, 20,10; 22,30. **Sala 3: Deep Impact.** Or.: 15,15; 17,40; 20,05; 22,30. **Sala 4: Commandments.** Or.: 15,30; 17,15; 20,45; 22,30.
ROMANO Subalpina, tel. 562.01.45. CHIUSO PER FERIE.
STUDIO RITZ v. Acqui 2, tel. 6180150. CHIUSO PER FERIE.
VALENTINO 1 Teatro Nuovo c. M. d'Azeglio 17, tel. 650.02.05. CHIUSO PER FERIE.
VITTORIA v. Roma 336, tel. 5621769. CHIUSO PER FERIE.

TEATRI

REGIO. Stagione di Concerti 1998-99. Vendita abbonamenti al 15 concerti al Teatro Regio ore 20,30. 1° concerto il 24-10-98; ultimo 28/7/99. Abbonamento ordinario L. 250.000; 200.000; giovani 90.000. Biglietteria (ore 10,30-18). 011.8815.241-242. tel. 011.8815.246-238.
LINGOTTO FIERE. Padiglione 1. RIPOSO.

NEW SMILE DISCO BAR
GIOVEDÌ APERTO
Spettacoli Erotici con SHANA e LUANA e NOVITÀ
Supertable Dance con NUMEROSE altre ragazze in sala.
Aperto anche il VENERDÌ con un programma di artiste diverse.
INFOLINE 0338.577.7430
0347.695.6856
0142.482.234
Aria Condizionata – FRASSINETO PO (AL)
P.zza Vittorio Veneto, 5 – Uscita Casale Sud

LUNEDÌ tuttosoldi
MERCOLEDÌ tuttoscienze
GIOVEDÌ tuttolibri
I supplementi de LA STAMPA
Una settimana ricca di tutto.

Biellese, Borgosesia e Pro conosceranno le rivali di campionato e Coppa

Oggi «nasce» il girone di C2

Probabile un raggruppamento con le venete

VERCELLI. Il primo grande momento è fissato per oggi pomeriggio, quando (l'ora non è stata ancora decisa) la Lega di serie C renderà noto la composizione dei due gironi di C1 e dei di C2. Inoltre quasi sicuramente saranno pubblicati i raggruppamenti a cinque della Coppa Italia, non l'ordine dei match. Per i calendari di campionato se ne parlerà, invece, tra venerdì 7 e lunedì 10 agosto. Se non ci saranno dei cambiamenti nei programmi.

Oggi, dunque, saranno svelati i gironi e finalmente Biellese, Pro e Borgosesia conosceranno le avversarie della prossima stagione. Due sono le ipotesi. La prima vede una «formazione» le altre due piemontesi (Alessandria e Novara), le lombarde AlbinoLeffe, Cremapergo, Mantova, Pro Patria, Pro Sesto e Voghera, i club del Triveneto Trento, Giorgione, Mestre, Sandonà e Triestina, la Sanremese più una diciottesima squadra che può essere indifferentemente scelta tra Fiorenzuola (l'emiliana più vicina geograficamente), Spezia (il secondo club ligure) oppure SassariTorres, visto che i sardi sono rimasti l'unico sodalizio dell'isola.

A questa tesi si contrappone una seconda soluzione (rappresenterebbe un ritorno all'antico), vale a dire un girone composto dalle cinque piemontesi, le lombarde Pro Patria, Pro Sesto, Voghera, AlbinoLeffe e Cremapergo, le toscane Prato, Pisa, Pontedera e Viareggio, le liguri Sanremese e Spezia, Fiorenzuola e Torres.

La sensazione è che tutto resterà come l'anno passato, anche se da più parti si spinge per un rivoluzionamento delle carte in tavola.

Per quanto riguarda i gironcini di Coppa non è invece detto che le cinque piemontesi ne compongano uno insieme; anzi, è molto più probabile che l'Alessandria finisca Voghera e Sanremese mentre Pro, Borgo, Biellese e Novara se la vedano con un club lombardo.

Tutte queste illazioni, comunque, rischiano di essere frantumate dalle decisioni della Lega di oggi, non nuova a colpi di scena.

Ricordiamo solo che la Coppa Italia scatterà domenica 23 agosto mentre la partenza del campionato è fissato per il 6 settembre. [r. eyn.]

Nel tardo pomeriggio di oggi Biellese (nella foto un momento del raduno), Borgosesia e Pro conosceranno i nomi delle loro rivali in campionato e Coppa

Borgo, buon esordio

Sconfitto ieri il Varallo: 1-0

VARALLO. Prima uscita ufficiale per il Borgosesia, che ieri sera ha battuto per 1-0 la Dufour Varallo. Per il debutto della stagione la società granata, che quest'anno è alla prima esperienza in serie C2, ha scelto di giocare con i cugini varallesi, che per partecipare all'evento hanno interrotto per qualche ora le loro ferie: la Dufour infatti si radunerà soltanto a metà agosto e ieri mister Arrondini ha mandato in campo anche alcuni «prestiti».

Ad esempio hanno indossato la maglia della Dufour Monti, Facchinetti, Gambale e Lupo, che sono giovani di proprietà del Borgosesia e poi ancora Filippo Pagani, che è del Barengo, e Boschetti, in forza alla Cossatese. Insomma, si è trattato più che altro di una festa di inizio stagione che ha permesso all'allenatore borgosesiano Manuele Domenicali di capire che tipo di reazione hanno avuto i suoi uomini dopo qualche giorno di lavoro.

Di fronte a circa 200 spettatori, soprattutto borgosesiani che non hanno voluto mancare alla «prima», i granata hanno fatto valere la loro forza e dopo attaccato per la partita, hanno trovato la via del gol all'82 con Simonelli che, dopo essere stato ben servito da Casu, ha saltato anche il portiere per infilare la sfera nell'angolino. L'ultima novità riguarda il settore giovanile: stasera Federico Brambilla, titolare della Topnoil di Borgosesia entrerà a far parte della famiglia granata assumendo l'incarico presidente delle squadre minori. [i. fo.]

Ecco due volti nuovi tra le file del granata: si tratta di **Casu** e **Sironi**

Dufour Varallo: Pagani, Fran- (51' Pizzetta), Romei, Ferrini, Sella (46' Facchinetti), Monti (46' Gambale), Pagani (46' Lupo), Gavinelli, Marzano, Boschetti, Biolcati (46' Giupponi).
Borgosesia: Sannino (46' Dan), Zito (46' Paganini), Dotti, Galeazzi, Sironi, Paladin (46' Danini), Nicolini, Pini (46' Pellegrino), Casu, Misso (46' Simonelli), Siazzu (46' Oddo).

Michele Fornara candidato alla panchina della Pfv Zucca

Play off, obiettivo della Conad Cossato

COSSATO. Il marchio Conad accompagnerà la Leonardo Vinci Cossato anche nel prossimo campionato di serie B.

E' questo, dopo l'ingaggio di Gianna Gasparini, il secondo importante passo della società biancoche sta attrezzandosi per puntare ai play off. I dirigenti cossatesi hanno ancora un mese di tempo per completare l'organico che, rispalla passata gione, sarà privo Barsotti, Strobbia, Scarsoglio Perenchio. Le giocatrici infatti riprenderanno la preparazione precampionato, agli ordini di coach Marco Ansermino, solamente lunedì 31 agosto.

«Stiamo valutando, facendo attenzione al budget a nostra disposizione, l'eventuale ingaggio di una giocatrice in grado di potenziare il settore delle "lunghe" - dice Tony Brasolin, direttore tecnico della Conad -. L'attuale rosa a disposizione di coach Marco Ansermino potrebbe già sufficente per puntare ai play off. Cocontinuità di Cristina Cavigioli e Scarpellini, nel definitivo salto di qualità delle giovani Elisa Cavigioli, Ottina, Tufo e Vaudano e nel pieno recupero fisico di Vicario. Il resto potrebbe venire dalla grande classe di Gianna Gasparini».

La giocatrice alessandrina ha militato infatti per tre stagioni in A1, con Faenza e Viterbo, in A2, con Ostia e Cor Roma, e in B, a Brescia, Valenza e Alessandria. Con Gianna Gasparini, la Conad è in grado quindi di contendere dei quattro posti play off a Ivrea, Valenza, Cantello, Gallarate, Lonate Pozzolo e Mariano Comense; le avversarie del campionato di serie che inizierà ad ottobre.

● **Qui Pfv Zucca.** Per il momento la società vercellese è alle prese con il rebus dell'allenatore. Per la verità sembra che la stretta finale per successore di Santi Farina sia imminente. Il presidente Claudio Roselli ha contattato Michele Fornara, il coach che la scorsa stagione ha guidato l'Issa Novara. Le trattative sembrano ben avviate e l'accordo imminente.

Fornara è un tecnico esperto e preparato, abituato soprattutto a lavorare con giocatrici del settore giovanile. Molte le cestiste lanciate nel corso di queste ultime stagioni; dunque l'uomo ideale per guidare la Pfv Zucca edizione '98-'99. Anche se non mancheranno elementi di «categoria», saparecchi gli innesti dal vivaio.

Ma è chiaro che le linee operative potranno realizzate solo dopo l'eventuale firma. «I programmi della società - sottolinea il ds Gianfelice Cavallero - sono a medio termine. Vogliamo sicuramente ritornare in B, ma fretta». Svaniscono dunque le possibilità d'un eventuale ripescaggio. Quasi certamente lasceranno la Pfv la Franzin (rientrata ad Alessandria per fine prestito), Filiani (vicina all'Ivrea) e Penatti (problemi di lavoro). «Ci in piedi diverse trattative - puntualizza Cavallero -, ma tutto verrà ufficializzato dopo il "sì" con Fornara». Si parla con insistenza di Alessia Vivi che, dopo una stagione a Biella, potrebbe tornare alla Pfv.

Piermario Ferraro

Monica Scarpellini, della Conad

I due juniores a Minsk

e Caldera nuovo collegiale in Bielorussia

VERCELLI. Non c'è sosta per i ginnasti della Libertas. Enrico Pozzo e Dario Caldera, sulle ali dell'entusiasmo dopo l'ottima performance ai mondiali juniores di Mosca, proseguono nella loro attività.

Attualmente i due ginnasti stanno concludendo Minsk uno stage con la Nazionale bielorussa, nella quale i due alfieri della società vercellese hanno potuto "scoprire" i metodi d'allenamento di una delle super potenze della ginnastica internazionale.

Chiusa l'avventura bielorussa, Pozzo e Caldera partiranno, unitamente al tecnico Andrea Sacchi, per Schio nel raduno collegiale con l'Italia. Anche in questo caso si tratta di una sorta di «vacanza di studio» nella quale si lavorerà per perfezionare gli esercizi provati nel corso della stagione.

Enrico Pozzo si allenerà al cavallo con maniglie che li valso il quarto posto agli Europei, mentre Dario Caldera affinerà la tecnica agli anelli che l'ha portato in Russia a sfiorare il podio. [p. m. f.]

SPORT FLASH

Ciclismo

Il 25 agosto a Oropa il torneo dello scalatore

25 agosto torna, per il secondo anno consecutivo, il «Trofeo dello scalatore». La gara si disputerà su un circuito di giri lungo Ponderano, Salussola, Massazza e Vigliano, prima dell'arrampicata verso il traguardo di Oropa. Gli organizzatori cercheranno di portare sulle strade del Biellese Marco Pantani, più che mai «pirata» al Tour de France. [w. d. b.]

Tennis

Le iscrizioni ai tornei di Torrazzo e Rosazza

Sono aperte le iscrizioni ai tornei estivi di tennis di Torrazzo e Rosazza. Il trofeo «Laugeri» avrà inizio il 4 agosto sui campi del Circolo di Rosazza e prevede tabelloni anche per residenti e villeggianti. [w. d. b.]

Corsa in Montagna

Galliano e Cabodi trionfano a Trivero

Massimo Galliano e Mirella Cabodi si sono imposti su 300 atleti nella seconda edizione del trofeo «Pietro Ressa», alla Caulera di Trivero. Nel '99 la manifestazione potrebbe diventare prova tricolore di corsa in montagna. [w. d. b.]

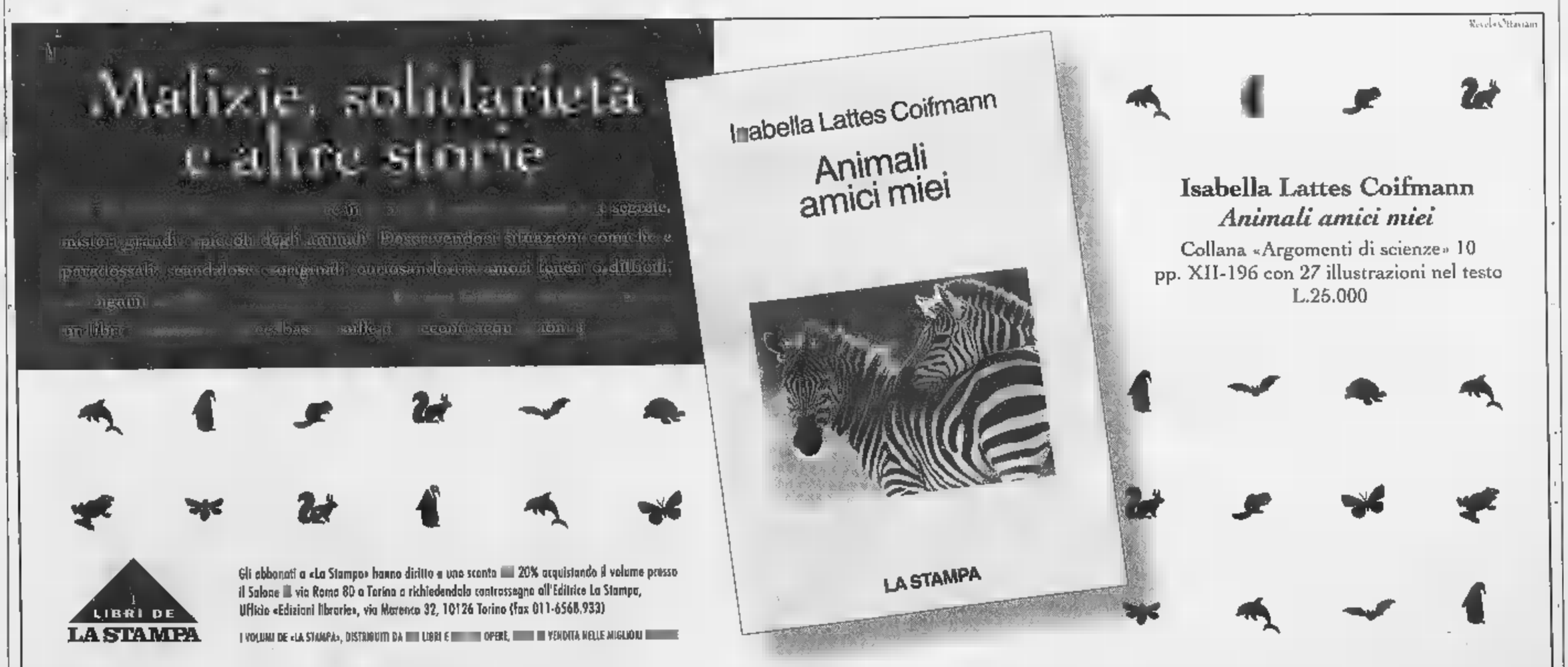

dolci

Chi prova una Nissan trova un tesoro.

Nuova Micra da L. 14.800.000

1000 e 1300 cc
16 VALVOLE
CON AIRBAG

1° premio

Nuova Almera da L. 20.810.000

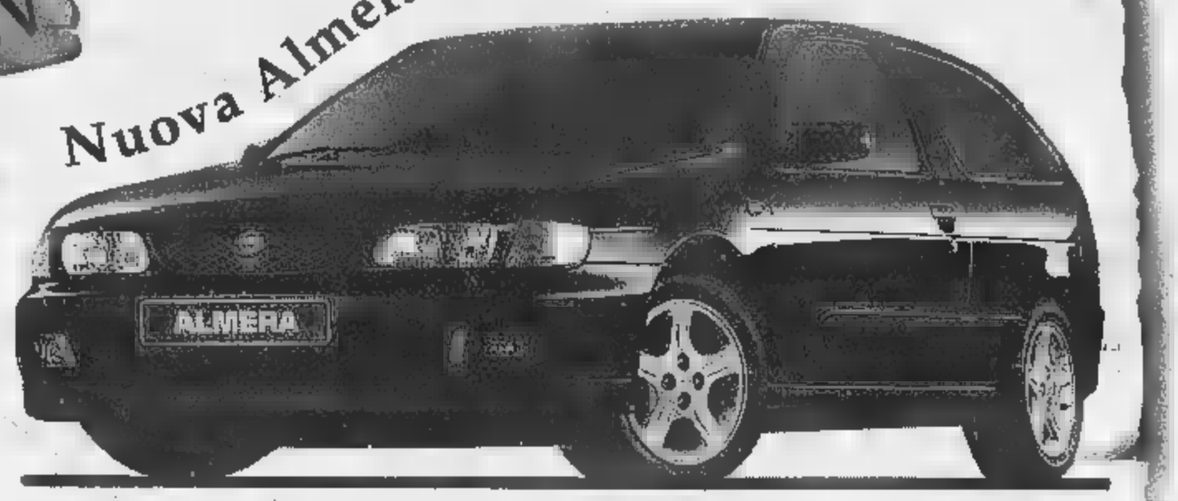

CON CLIMATIZZATORE

2° premio

Viaggi del Ventaglio

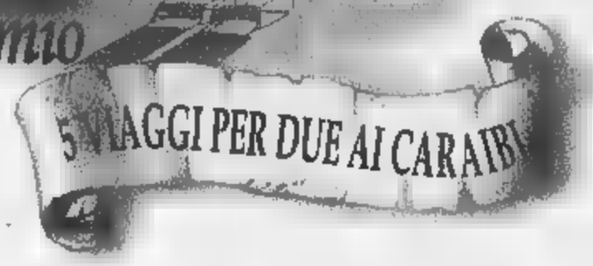

Nuova Primera Wagon da L. 31.170.000

CON CLIMATIZZATORE, ABS E AIRBAG

3° premio

PROVA UNA NISSAN, ENTRO IL 31 LUGLIO PUOI VINCERE UN MARE DI PREMI.

Tutti i giorni anche su: Radio Dimensione Suono

Dai nostri concessionari potete dare la caccia ai tesori Nissan: gioielli di raffinata fattura come i motori tutti 16 valvole, perle preziose come il climatizzatore, l'abs e l'airbag, l'inviolabile forziere della garanzia di 3 anni o 100.000 km e gli sfavillanti finanziamenti di Nissan Finanziaria. E ■ più, se provate una Nissan dall'11 al 31 luglio, potrete partecipare al grande concorso che mette in palio un mare di fantastici premi. Correte dai concessionari Nissan, anche perché a fine mese scadono gli incentivi.

ESEMPIO MICRA: MICRORATE DA lire 198.100 al mese* SUPER FINANZIAMENTI

NISSAN

■ nissan.it *L. 100.000.000 di finanziamento in 60 mesi. t.a.n. 7%. Tasso 8,29%. Offerta valida fino al 31/7/98.

■ questo con gli incentivi dello Stato.

LA CITTA' DEI TELEFONI

MESE DISINTERESSATO - PAGAMENTO IN 6 RATE SENZA INTERESSI

TAN TAEG Le e i sono od fino
con sottoscrizione di un abbonamento TACS o il

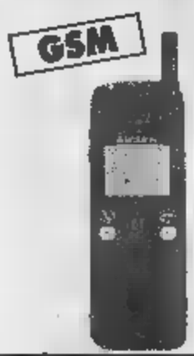

MITSUBISHI MT35

Batteria al litio da 60 d'attesa e 180 minuti di conversazione, rubrica, possibilità auricolare.

PHILIPS GENIE

Autonomia in standby fino a settimane, display interamente grafico, orologio, agenda e block notes.

PHILIPS DIGA

Il telefono più leggero e piccolo nella categoria, fino 2 settimane autonomia in standby o 10 ore in conversazione.

PHILIPS SPARK

Batteria NiMH 60 ore di attesa, orologio/calendario, accensione/spegnimento programmabili, attivazione vocale.

ALCATEL ONE TOUCH CLUB

Selezione automatica ultimo numero e memoria con un solo tasto (one touch), fino a 250 numeri nomi disposizione, disponibile in vari colori: rosso, giallo; verde, grigio, beige.

ERICSSON 628

Batteria Ultra Slim 40 in stand-by, ottima ricezione stabilità di segnale, funziona con carta prepagata Tim e Omnitel.

MOTOROLA 8700

e nomi in memoria, batteria NIMH con 60 ore in attesa, vibracall.

NOKIA 5110

Batteria standard ore d'attesa e 270 minuti di conversazione, agenda.

SIEMENS S8

Batteria 30 ore in attesa (standby), altoparlante effetto stereo.

GSM

Disponibilità due colori: nero, blu.

299.000 LIRE
IVA COMPRESA

TELITAL GALILEO BLU

Batteria standard NiMh, autonomia con batteria ad alta capacità NiMh stand-by 38 ore, conversazione 150 minuti, SMS invio messaggi, attivazione di chiamata silenziosa.

GSM

Compreso nel prezzo cavo accendino.

309.000 LIRE
IVA COMPRESA

TELECOM TIMMY

Con carta prepagata *partire* - L. 390.000

MOTOROLA STARTAC

il più piccolo telefono cellulare GSM del mondo, avviso di chiamata silenzioso con vibracall.

MOTOROLA CD920

Display verde molto luminoso, batteria litio 105 ore di attesa, vibracall.

TIM FERRARI

Batteria SLIM stand-by fino a 60 ore, conversazione fino a 240 minuti. Colori: rosso, giallo, nero.

TIM NORTEL 922

Il primo cellulare GSM dotato del sistema PAC, possibilità utilizzo funzione viva voce con la semplice pressione di un tasto e della funzione di riconoscimento vocale.

TIM MOTOROLA VIP NEW

Batteria SLIM NiMH 20 attesa o 90 minuti conversazione, possibilità di memorizzare numeri e nomi, caricabatterie rapido.

NOKIA 5110

Batteria standard stand-by fino a 100 ore, conversazione fino a 600 minuti, funzione "voice nero", display a colori.

PANASONIC EDG600

Batteria al litio da d'attesa e 180 minuti di conversazione, blocco tastiera, vibracall, disponibile in 4 metallizzati: blu, champagne, verde, amaranto.

TIM TELITAL GIOTTO

Batteria NIMH da 12 ore d'attesa e 60 minuti di conversazio- suoneria, personalizzata.

NOKIA 9000

Modem cellulare per fax, organi- personale, opzione viva voce da tavolo, connessione a raggi infrarossi per PC e accessori.

Se hai un vecchio telefono cellulare TACS, Marvin ti offre l'opportunità di acquistarne uno nuovo con uno sconto rottamazione di

- L. 120.000!

L'offerta rottamazione TACS è valida fino al 31/8/98 per i possessori di telefoni attivi in rete (cambio seriale gratuito)

CENTRO TIM

AGOSTO APERTO

Grande marvin

LA CITTA' DEI TELEFONI

CARTA AURA "MARVIN"
Potrete subito acquistare senza anticipo, pagherete con comode rate mensili.

10.00/19.30
lunedì 15.00/19.30

P

1 ORA DI POSTEGGIO GRATUITO AGLI ACQUIRENTI PRESSO:
- Autoparcheggi ACI: Via Roma - Felice, P.za
- Autorimessa Via U. Rattazzi collegata con ascensore

PAGAFACILE:
- Assegni di C/C bancario
- Bancomat
- Carte di credito
- Pagamenti dilazionati con 1ª rata dicembre '98
- Carta Aura
- Carta Agos

P.zza Lagrange - Torino - Tel. (011) 56.24.033 (30 l. r.a.)
Internet: http://www.grandemarvin.com - www.marvin.it

MOTOROLA 8700
Autonomia Stand by 60h. Peso 210g.
Carica batterie veloce da viaggio.
L.499.000

PHILIPS DIGA
Autonomia Stand by 70h. Peso 158g.
Ampio display. Copritastiera.
L.289.000

NELLE VERSIONI 70-85

[illegible] LA STAR
Autonomia Stand by 40h.
Ultraleggera.
ESCLUSIVO ANCHE [illegible]

[illegible] G
Display grafica. Peso 128g.
1 Batteria al litio. Vibracall.
L.649.000
Acc. L.249.000 + 4 x L.100.000

BOSCH [illegible] 607
Autonomia Stand by 80h.
Pesa 161g.
L.399.000

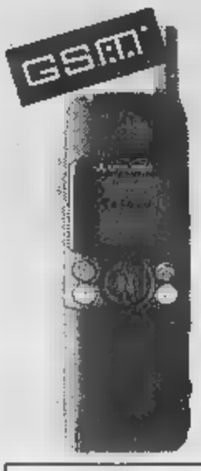

MITSUBISHI MT 20
Batteria 40h Stand by. Peso 230g.
Con sportellino
269.000

ERICSSON GF 788
Autonomia Stand by 60h. Peso 135g.
Flip Protezione, Batteria.
L.989.000
L.150.000

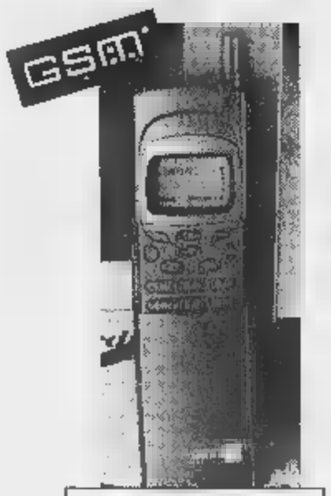

OMNITEL 8110 (NOKIA)
Autonomia Stand by 70h. Peso 154g.
Carica batterie veloce da viaggio.
L.798.000

ERICSSON GA 628
Autonomia Stand by 83h. Peso 210g.
50 Numeri in memoria. 11 Suonerie.
L.430.000

ATTIVAZIONE IMMEDIATA TIM E OMNITEL

CENTRI CONVENIENZA

Galleria

GRUPPO GET

LIBERO RICARICABILE QUI LO TROVI!

ERICSSON GF 788
Autonomia Stand by 60h. Peso 135g.
Flip Protezione tastiera.
L.859.000
Acc. L.259.000 + 4 x L.150.000

NOKIA 5110 FACILE
Autonomia Stand by 40h. Peso 187g.
L.490.000
Acc. L.90.000 + 4 x L.100.000

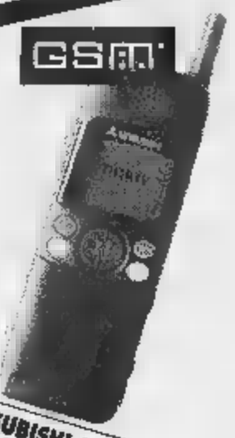

MITSUBISHI MT 30
Autonomia Stand by 55h. Peso 170g.
Sportello copritastiera. 255 Memorie.
L.369.000
Acc. L.49.000 + 4 x L.80.000

PHILIPS GENIE
Autonomia Stand by 80h. Peso 99g.
250 Memorie. Batterie al Litio.
L.749.000
Acc. L.149.000 + 4 x L.150.000

[illegible]
Autonomia Stand by 40h. Peso [illegible].
Display 3 linee. Caricobatterie.
L.569.000

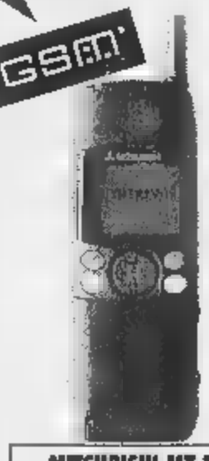

MITSUBISHI MT 35
Autonomia Stand by 40h. Peso 170g.
Sportello copritastiera. Vibracall.
L.469.000

NOKIA 6110
Autonomia Stand by 270h. Peso 137g.
Batteria al litio.
L.869.000
Acc. L.269.000 + 4 x L.150.000

MOTOROLA 8900
DUAL BAND

SIEMENS SPECIAL
Autonomia Stand by 30h. Peso 165g.
Batterie al Litio.
L.299.000

MOTOROLA D 470
Autonomia Stand by 60h. Peso 225g.
Flip protezione tastiera.
L.289.000

ERICSSON SH 888 DUAL BAND
L.1.099.000
Acc. L.299.000 + 4 x L.200.000

PREZZI VALIDI S.E. & O. FINO AD ESAURIMENTO SCORTE. LE ILLUSTRAZIONI PRESENTATE HANNO VALORE PURAMENTE INDICATIVO. EFFETTUATA COMUNICAZIONE EX LEGGE 80

SONO FINALMENTE INIZIATI I GLI ECCEZIONALI...

SALDISSIMI

Autoradio front. estraibile a L. [illegible]
Computer a [illegible] DI SUPER SALDO!
Videoregistratori 2 Testine L. [illegible]
TVColor 14" SCART a L. [illegible]
Videocamere da L. [illegible]

CENTRI CONVENIENZA Galleria GRUPPO GET

[illegible] VIA S.DONATO, [illegible] TEL. [illegible]
CENTRO COMMERCIALE "IL GIARDINO" TEL. 5471181
[illegible] VIA VITTORIA DI BOLOGNA 19/12 TEL. [illegible]

IN BREVE

ACCATTONAGGIO

Vernetti: vietato [illegible] gli [illegible]

Un'ordinanza dell'assessore per l'Ambiente Gianni Vernetti proibisce l'accattonaggio con l'uso di animali. Pertanto chi utilizzerà cani, gatti o altri cuccioli per chiedere l'elemosina verrà multato, mentre gli animali verranno presi a carico dal corpo di Polizia Municipale o dalle Guardie zoofile dell'«Enpa».

[illegible]

Cambia il vicecomandante della brigata alpina

Cerimonia di cambio [illegible] vicecomandante alla brigata alpina Taurinense, oggi alle [illegible] nella caserma Monte Grappa. Il colonello Piercorrado Meano (destinato allo stato maggiore [illegible] Roma) lascerà l'incarico al collega Biagio Abrate.

EX [illegible]

Estradato dalla Spagna dopo l'evasione del '91

Un ex terrorista del gruppo armato «Prima Linea», Daniele Gatto, di [illegible] anni, di Torino, [illegible] sei anni fa, [illegible] stato estradato ieri in Italia dalla Spagna, dove stava scontando una condanna per rapina. Condannato nel nostro Paese per omicidio, partecipazione a banda armata [illegible] traffico [illegible] armi, Gatto [illegible] era rientrato nel [illegible] Nuove nel '92 - [illegible] avrebbe dovuto - durante un permesso di sei giorni che gli era stato concesso per buona condotta.

[illegible]

Cresce la disoccupazione in [illegible] il Piemonte

Aumenta la disoccupazione, la popolazione continua [illegible] invecchiare, i consumi restano fermi e - in alcuni casi - diminuiscono. E' questo il quadro che emerge dall'annuario statistico dell'Unioncamere (l'associazio[illegible] delle Camere di commercio piemontesi) chiamato «Piemonte in cifre» e presentato ieri dal segretario generale [illegible] Camera [illegible] commercio, Franco Alunno. Si tratta di un'indagine [illegible] tutto campo che riguarda non soltanto l'aspetto economico-produttivo, ma anche l'aspetto sociale delle varie province piemontesi.

IMPIANTI TERMICI

Fra Aem e Italgas accordi di collaborazione

Prosegue la collaborazione tra le aziende energetiche torinesi Aem e Italgas [illegible] un nuovo piano per la trasformazione [illegible] metano [illegible] altri 116 impianti termici [illegible] edifici comunali. Entro l'anno prossimo saranno in tutto 341 gli impianti di riscaldamento di proprietà del Comune che utilizzeranno l'energia pulita del gas naturale. Questo eviterà ogni [illegible] l'emissio[illegible] di 1300 tonnellate di anidride carbonica, di 80 tonnellate di ossidi di zolfo, di 12 tonnellate di azoto, [illegible] [illegible]aro beneficio per la qualità dell'aria in città. L'intesa tra Aem e Italgas rientra anche nei piani di attuazione della delibera [illegible] nale del '94, voluta dall'assessorato all'Ambiente. L'obietti[illegible] finale [illegible] quello [illegible] garantire l'utilizzazione di risorse energetiche pulite.

La denuncia di un gruppo di genitori «esasperati» di via Masserano

«Minacciati con una siringa»

I ragazzi stavano giocando a pallone «Un tossicodipendente voleva ferirli»

La famiglia scesa in strada in aiuto dei figli che si erano rifugiati in un bar: «E' diventata [illegible] situazione insostenibile, qualcuno deve intervenire»

Genitori contro tossicodipendenti: «Tanto violenti e pericolosi che adesso minacciano anche i nostri figli». [illegible] così, l'altra sera, in via Masserano quasi all'angolo con corso Regina Margherita, una trentina di adulti è [illegible] in strada per difendere i [illegible]ri bambini: «Erano stati aggred[illegible] da [illegible] drogato armato di siringa». Tutto è accaduto poco dopo le 22,30. A scatenare la rivolta delle famiglie che occupano i primi stabili di via Masserano è [illegible] un episodio di microcriminalità. Lo [illegible] gli stessi adulti scesi in strada per dire «basta, una volta per tutte, si continui soprusi che siamo costretti a subire ogni giorno da questa gente». Davanti al giardino, c'è ancora un gruppo di bambini che gioca al pallone. Corrono, gridano, si divertono. La palla rotola lontano, verso un giovane che è seduto sugli scalini della scuola De Amicis. Infastidito, il giovane si mette a urlare contro i ragazzini. Poi estrae una siringa [illegible] li minaccia: «Adesso andatevene [illegible] ve la faccio vedere io». Affacciato [illegible] un balcone del primo piano c'è il papà di uno dei bambini. Vede tutta la scena, si precipita giù per le scale gridando e chiamando a raccolta tutte le famiglie del palazzo. I bambini, rincorsi dal tossico armato di siringa, si rifugiano in un bar poco lontano.

E' questione di pochi secondi: papà [illegible] mamme sono [illegible] strada, inseguono il tossicodipendente per qualche centinaio di metri. Nei pressi dell'in[illegible] tra corso Regina Margherita e via Cigna lo raggiungono, ma il giovane ora è spalleggiato da alcuni amici. Scoppia una discussione, vola qualche schiaffo. In [illegible] attimo arrivano le volanti del 113; ma appena [illegible] sentono le sirene i tossici fuggono. Agli agenti [illegible] resta che prendere nota della descrizione dell'aggressore e invitare tutti alla calma. «Passeremo più spesso» promettono i poliziotti che ascoltano attentamente le proteste della gente. Parole [illegible] rabbia per quanto è accaduto poco prima: «Siamo ormai esaperati. I tossici, qui, la fanno da padroni. E se proviamo a protestare quelli reagiscono anche in malo modo». Ma, su tutto, prevale la preoccupazione per cosa sarebbe potuto accadere: «Se i ragazzini non scappavano qualcuno [illegible] loro poteva farsi male davvero».

Lodovico Poletto

Da San Salvario alla zona dei Murazzi

Polizia, carabinieri, finanza e vigili rafforzano i servizi di controllo in città

Più pattuglie in giro per la città. Il numero delle volanti della Questura e delle gazzelle dei carabinieri è decisamente aumentato nell'ultima settimana. Si nota passeggiando per le vie della città, [illegible] si vede ancora di più [illegible] consuntivi nell'attività operativa. L'altra notte, ad esempio, la polizia è intervenuta a San Salvario per due risse. In entrambi i casi sono giunti in forze le volanti e gli agenti del reparto mobile. Il primo litigio era scoppiato verso [illegible] 21 in via Berthollet; gli agenti hanno arrestato due senegalesi. Un'ora più tardi, in via san Pio V, per una rissa tra extracomunitari sono state arrestate quattro p[illegible]. Si erano fronteggiate a colpi di bottiglia: le forze dell'ordine [illegible] intervenute in pochi minuti, hanno sedato gli animi e ammanettato due algerini [illegible] due marocchini. In mattinata si fanno i conti del lavoro svolto durante la notte: il bilancio è consistente.

Dieci persone sono state arrestate; sedici indagate. A queste bisogna aggiungere gli arresti e i fermi operati dai carabinieri (una decina) e quelli dei vigili urbani del nucleo di polizia giudiziaria, da tempo impegnati in attività [illegible] controllo nelle cosidette «aree [illegible] rischio» della città. I vigili agiscono quasi esclusivamente in borghese [illegible] sempre più spesso nella zona di San Salvario. Negli ultimi tre giorni hanno arrestato cinque spacciatori. Gli ultimi due ieri pomeriggio in via Belfiore. Il primo, un senegalese [illegible] 26 anni, ha cercato [illegible] vendere una dose di eroina ad una pattuglia in borghese. Il secondo, un cittadino del Gabon, [illegible] stato fermato mentre spacciava ad un automobilista italiano. A questi c'è da aggiungere anche [illegible] lavoro svolto dai baschi verdi della Guardia di finanza che, dall'inizio dell'estate, [illegible] [illegible] alterne, effettuano servizio nelle zone «più calde».

[illegible]

Merenda nella vigna cucinando tutto a casa

UNA merenda nella vigna, ecco quello che voleva fare [illegible] maggio (e forse ha fatto) Margherita Berrino di Bra. [illegible] scriveva: «Il guaio è che nella vigna [illegible] ho acqua potabile né l'occorrente per [illegible] Saper spendere mi consiglia qualcosa di [illegible]plice e originale da preparare in precedenza [illegible] casa?».

Siamo arrivati fuori tempo massimo e ce ne scusiamo. Ma una merenda nella vigna è sempre possibile [illegible] Bianca delle con[illegible] ha qualche bella novità.

Torta di zucchine. Spuntare e lavare un chilo e mezzo di zucchine, tagliare a piccoli spicchi. Scaldare poco olio in una padella antiaderente con rosmarino, timo, maggiorana, ciuffo di menta e spicchio d'aglio a piacere. Cuocere gli [illegible]hini a calore piuttosto vivace in modo che non risultino molli, salare e pepare. Tenere a bagno in acqua una manciatina di funghi porcini secchi; affettare [illegible] velo [illegible] piccola cipolla [illegible] e farla appassire in olio con gambo di sedano affettato e un mazzetto di erbe profumate, unire i funghi strizzati e tagliuzzati [illegible] completare la cottura [illegible] fuoco basso con sale [illegible] pepe. Se necessario aggiungere qualche cucchiaio di brodo. Tagliuzzare 150 g di prosciutto cotto, frullare [illegible] il composto di funghi, 3-4 cucchiai di parmigiano grattugiato, [illegible] tazza di besciamella densa, sale [illegible] pepe. Mettere gli zucchini in una tortiera antiaderente, versare il composto livellando, cuocere in forno caldo a 170° per 15 minuti, facendo grillare la superficie per altri 4-5 minuti. E' squisita anche fredda.

Cosce di pollo ripiene. Togliere l'osso senza sciupare le cosce. Tritare 20 g di pistacchi con un cucchiaio [illegible] erbe aromatiche [illegible] 150 g di salsiccetta, pizzico di spezie, sale, pepe e un bicchierino di cognac. Riempire le cosce con l'impasto e avvolgerle in una o [illegible] fette di pancetta, legando con filo [illegible] cucina. Sbucciare due scalogni, pulire [illegible] carota e affettare tutto sottile. Rosolare le cosce in poco burro o olio, salare; unire [illegible] trito di verdure, spruzzare [illegible] un bicchierino [illegible] cognac, infiammare (attenzione!) [illegible] lasciare spegnere. Unire un ottavo di litro di vino bianco secco, coprire [illegible] portare [illegible] lenta cotura, aggiungere un po' di brodo caldo e far consumare. Le cosce dovranno risultare dorate. Si servono fredde.

Terrina [illegible] coniglio. Tagliare [illegible] bocconcini e [illegible] listerelle 600 g di carne [illegible] coniglio disossata [illegible] lavata; disporre i pezzi in una [illegible] [illegible] rametto di timo, un ciuffo di salvia, due foglie [illegible] alloro, più uno scalogno, una carota e [illegible] gambo di sedano affettati, sale, pepe, 4 bacche di ginepro. Innaffi[illegible] con un quarto di litro di vino bianco secco e [illegible] bicchierino [illegible] brandy. Coprire e tenere [illegible] frigo per 12 ore. Scolare la carne, tritare i bocconcini di coniglio. Foderare una terrina ovale con 200 g [illegible] pancetta magra affettata sottile, stendere [illegible] strati alterni filetti di coniglio, frammenti di salvia, briciole di salsiccia (in tutto [illegible] g), coniglio tritato, due cucchiai [illegible] pistacchi, qualche striscia di pancetta. Terminare con fette di pancetta. Sigillare con carta stagnola, nel mezzo formare un buco con un ferro da calza; cuocere in forno caldo a 180° a bagnomaria per circa due ore. (Chi possiede la terrina con coperchio forato, elimina la carta stagnola). Lasciare raffreddare e tenere in frigo 12 ore prima di gustare.

Rotolo di pane alle erbe. E' una delle tante ricette dell'ultimo libro di Bianca Zumaglini «Buone ricette con erbe e fiori»: «Mescolare 30 g di lievito di birra e un po' di farina in un quarto di latte tiepido; impastare, formare una palla, lasciar lievitare per 30 minuti, coperta da un telo in luogo tiepido. Incorporare la rimanente farina (in tutto 500 g), un bicchierino di yogurt naturale, sale e poco olio d'oliva. Impastare bene, lasci[illegible] [illegible] nuovo lievitare [illegible] a che il volume sarà raddoppiato. Infarinare la spianatoia, stendere la pasta ricavando una sfoglia [illegible] troppo sottile. Distribuire sulla superficie un trito [illegible] erbe profumate (menta, melissa, erba di San Pietro, rametto di cerfoglio [illegible] altro a piacere) e qualche mandorla finemente tritata. Arrotolare la sfoglia a salame e pennellare con tuorlo d'uovo. Appoggiare su [illegible] lastra [illegible] di burro o su carta da forno, cuo[illegible] [illegible] forno [illegible] [illegible] 190° per circa 40 minuti; sfornare, raffreddare, tagliare il rotolo [illegible] fette di due centimetri di spessore [illegible] [illegible] aperitivo.

Simonetta

LA STAMPA

ABBONARSI CONVIENE
(scegliete il tipo di abbonamento su misura per voi)
- 1.000 lire/copia con l'abbonamento postale
- 1.200 lire/copia con il giornale a casa entro le 7,30 (valido solo a Torino città)

[illegible]
E' FACILE: BASTA TELEFONARE
al numero
011 6568334/335
comunicando: cognome, [illegible] indirizzo, telefono, codice postale: [illegible] verranno fornite [illegible] le infor[illegible] necessarie, e potrete scegliere la forma [illegible] pagamento su misura per voi.
Riceverete la prima copia de La Stampa nel giro di 48 ore. Non inviate denaro: [illegible] verrà detto come [illegible] dove pagare.
L'ufficio abbonamenti è a vostra disposizione al numero 011 6568334/335 - fax 011 5627988
Orario: Lun. - Ven. 9-12,30; 15-18
Informazioni su Internet www.lastampa.it/abbonamenti

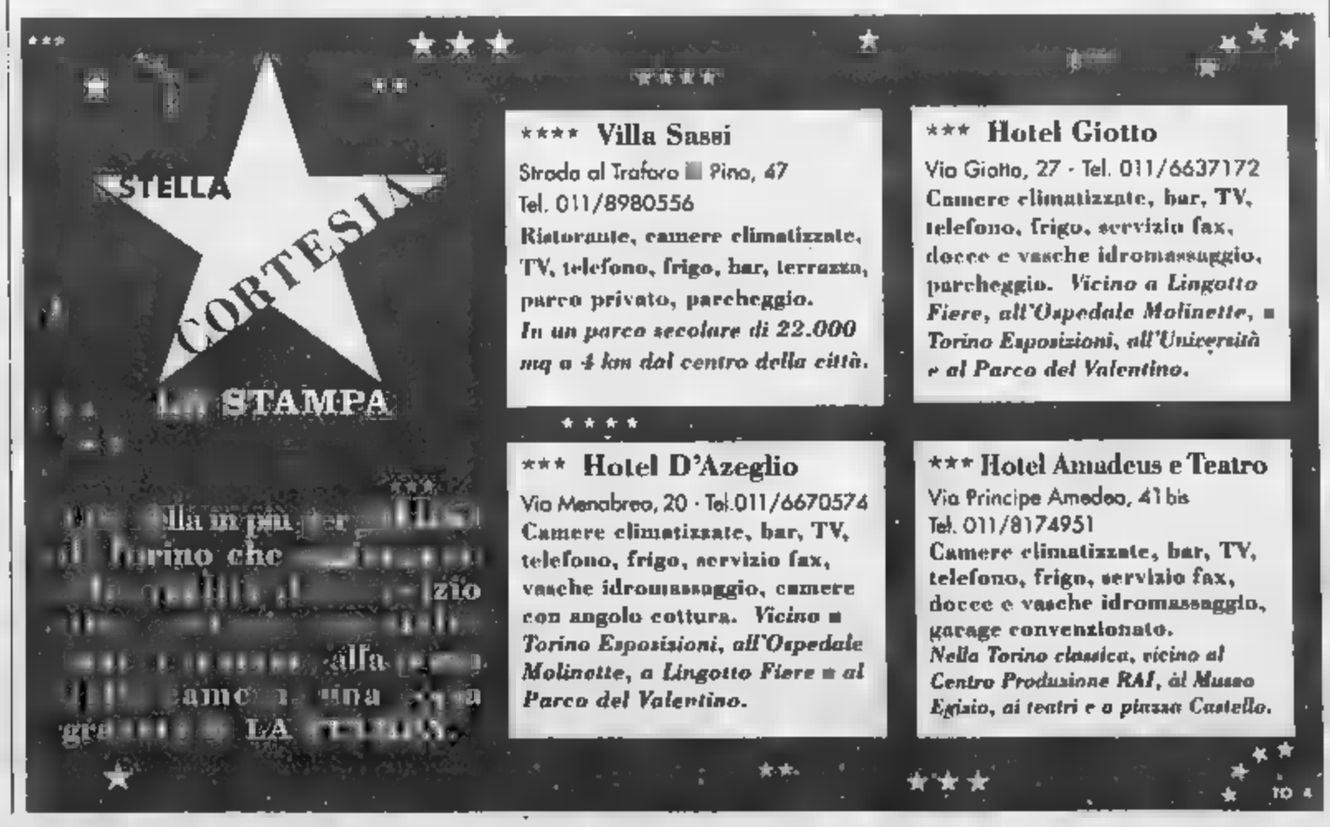

IN BREVE [illegible]

[illegible] base dell'elisoccorso [illegible] l'Ospedale Maggiore

NOVARA. La base dell'elisoccorso se ne andrà dall'Ospedale Maggiore. Troverà ospitalità in via Generali, vicino alla caserma dei vigili del fuoco, a tre minuti d'ambulanza dalla struttura sanitaria. Il servizio prevenzione e sicurezza dell'Asl 13 non consente infatti la presenza del serbatoio di carburante all'interno del «Maggiore». Così oggi i rifornimenti avvengono grazie ad un'autocisterna da 1000 litri che fa il pieno al velivolo del 118 ogni volta che serve.

Per il commissario dell'azienda, Pierbaldi Airoldi, quella di [illegible] Generali sarà comunque una base «provvisoria». Quella definitiva dovrebbe sorgere nel nuovo ospedale cittadino per il quale sarà avviato un progetto di fattibilità. Il costo preventivato [illegible] di [illegible] miliardi di lire.

[illegible] contro [illegible] «Togliete le erbacce»

BIELLA. Il caso delle erbacce che invadono [illegible] strade statali [illegible] mettono [illegible] rischio la vita degli utenti (un ciclista è morto travolto da un'auto per scartare una macchia [illegible] rovi) si allarga: anche i paesi della Serra protestano e il sindaco di Zubiena, Franco Verdoia, [illegible] un'ordinanza ha intimato all'Ente strade di provvedere ai lavori di manutenzione: «In caso contrario sarò costretto a presentare un esposto alla magistratura».

Anche [illegible] Enel [illegible] da Imperia

IMPERIA. Prima è stata trasferita la sede amministrativa dell'Usl, poi quella della Telecom, ora cambia città anche la dire[illegible] Enel (si sposta nel Savonese). Ora c'è chi si interroga sul destino di Imperia, una città che pare stia gradatamente perdendo il [illegible] ruolo di capoluogo di provincia. Rifondazione ieri ha inviato una lettera al sindaco [illegible] al prefetto chiedendo il massimo impegno per frenare queste operazioni.

[illegible] d'aereo in Valsusa strade e ferrovie [illegible]

VALSUSA. Problemi di viabilità sulle strade della Bassa Valsusa [illegible] partire dalle [illegible] e fino alle 17 di oggi quando gli artificieri avranno disinnescato una bomba di aereo rinvenuta a Rivoli. Chi [illegible] da Torino e percorre l'Autofrejus dovrà uscire allo svincolo di Collegno-Pianezza [illegible] consigliato anche per chi arriva dalla tangenziale Sud di Torino), per imboccare la statale 24. Gli automobilisti che raggiungeranno Rivoli da corso Susa potranno imboccare via Alpignano in direzione della statale 24 o corso De Gasperi. Meno disagi per chi scende dalla Valle di Susa. Dalla statale 25 i mezzi verranno dirottati sulla parallela da corso D'Oria, mentre sulla A 32 l'uscita obbligatoria è allo svincolo di Almese. I passeggeri della linea ferroviaria Torino-Modane scenderanno dai vagoni per salire sugli autobus navetta nel tratto tra Avigliana [illegible] Alpignano.

[illegible] [illegible] [illegible] contro [illegible]

CUNEO. Un «blitz» del Nucleo mobile della Compagnia della Guardia di Finanza del capoluogo ha portato all'espulsione di undici extracomunitari clandestini - tutti albanesi - e alla denuncia di una donna di Fossano, M. P., accusata di [illegible] favorito la permanenza illegale dando loro lavoro. Gli albanesi sono stati trovati in una cascina isolata e fatiscente [illegible] Madonna dell'Olmo, alle porte di Cuneo.

Prezzi delle [illegible] c'è un primo accordo

ASTI. Primo accordo in Piemonte sui prezzi delle uve tra industriali [illegible] cantine cooperative produttrici in vista della vendemmia: [illegible] Brachetto d'Acqui sarà pagato 400 mila lire al quintale, 350 per il «Piemonte Brachetto doc». E'una quotazione, concordata nell'ambito del Consorzio di tutela, che tiene il livello raggiunto negli anni scorsi. Ora si attende l'accordo per il moscato, materia prima dell'Asti spumante.

Casinò, per [illegible] gestione adesso rispunta [illegible] Valmon

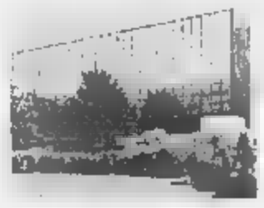

SAINT-VINCENT. Dopo il «no» della Regione alla proposta di gestione del Casinò fatta dalla «Finoper» dei fratelli Lefebvre, si ricandida la «Valmon», società che [illegible] aveva partecipato all'appalto cominciato nel 1991. L'azienda presieduta da Umberto Lillaz, valdostano emigrato in Venezuela [illegible] fare il banchiere, ha inviato la domanda all'amministrazione regionale: «Abbiamo i requisiti per poter gestire il Casinò». La casa da gioco valdostana è gestita dal 1994 da un commissario, proprio per i problemi nati dall'appalto, che hanno avuto una lunga coda giudiziaria, non ancora conclusa. Anche Valmon, [illegible] maggio dello scor[illegible] anno, aveva fatto ricorso al Tribunale amministrativo regionale quando la Regione cominciò la trattativa con Finoper escludendola. Ricorso [illegible] [illegible] discusso.

Alessandria [illegible] [illegible] [illegible] tangenziale

ALESSANDRIA. L'Anas ha dato l'ok definitivo alla nuova tangenziale cittadina che, collegandosi con quella già esistente verso Acqui, porterà dalla statale per Tortona fin quasi al casello Al-Ovest dell'A21, a San Michele. Il progetto [illegible] stato trasmesso a Roma che bandirà l'appalto [illegible] livello europeo: co[illegible] dell'opera, 100 miliardi. Tra l'altro la massicciata servirà anche da argine contro [illegible] piene del Tanaro.

Nosocomio in Valsesia è [illegible] trovata [illegible] sede

BORGOSESIA. L'assessore regionale alla Sanità D'Ambrosio sostiene che è stata individuata l'area per la costruzione di un nuovo e unico ospedale in Valsesia. La zona [illegible] troverebbe a Serravalle, giusto a metà tra Borgosesia [illegible] Gattinara dove sono in funzione gli attuali due presidi. Ma [illegible] sindaco di Borgosesia Corrado Rotti replica seccamente: «Dopo tante promesse qui da noi nessuno crede più alle parole dell'assessore».

[illegible] per [illegible] turismo e [illegible] [illegible] Liguria

GENOVA. Ventotto miliardi per il turismo e la cultura ligure: 22 [illegible] erogati dalla giunta regionale con finanziamenti Ue. Otto i progetti approvati, su 15 presentati. La scelta è stata fatta in base ad [illegible] graduatoria stilata dai vari dipartimenti e metà delle proposte non h[illegible] raggiunto il quorum dei 31 punti (su un massimo di 60) necessari per rientrare a contributo. Tra i progetti respinti c'è quello della Fiera di Genova che aveva chiesto 50 miliardi per la ristrutturazione della sede di piazzale Kennedy. Tra i progetti approvati il recupero del complesso conventuale di Santa Caterina [illegible] Finale Ligure (chiostro, giardino [illegible] piazzale: 4,6 mld); la ristrutturazione di palazzo Negrotto Cambiaso [illegible] Sestri Levante (2,8 mld); il recupero ed estensione del parco di Villa Rocca [illegible] Chiavari (3,7 mld).

LIDL ... da giovedì 30 Luglio

Ciliegie con nocciolo * 425 ml. L. 5.388 / l. **2.290**

FINO AD ESAURIMENTO

Succo di carote * 330 ml. L. 3.000 / l. **990**

Deodorante liquido casa * 375 ml. L. 7.973 / l. **2.990**

Bilancia elettronica da cucina * divisione 5 gr., con scodella, portata 5 Kg., funziona a batteria (non inclusa) **39.900**

Protezione per mobili da giardino * **8.990** suggerimento di presentazione

OFFERTA PREZZO ASSAGGIO

RIDUZIONI PREZZO VALIDE DA GIOVEDÌ 30/07/98 A MERCOLEDÌ 12/08/98

Caffè in grani 1 Kg.	~~9.790~~	8.190
Uva sultanina 250 gr. L. 3.160 / Kg.	~~890~~	790
Asparagi bianchi 205 gr. L. 9.707 / Kg.	~~2.990~~	1.990
Biscotti Bellona con ripieno al limone o nocciola 250 gr. L. 5.960 / Kg.	~~1.990~~	1.490
Arachidi salate 200 gr. L. 4.950 / Kg.	~~1.100~~	990
Ci[illegible] al latte con nocciole intere 200 gr. L. 6.450 / Kg.	~~1.[illegible]~~	1.290
Schiuma modellante per capelli 250 ml. L. 7.960 / l.	~~2.290~~	1.990
Bocconcini per gatto gusto manzo / fegato 830 gr. L. 1.795 / Kg.	~~1.690~~	1.490

Set valige rigide 2 pz. * **99.900** in similpelle, due misure

Ombrellone * 100% cotone ø 180 cm., con slopper e punta **14.900**

Piedistallo per ombrellone * materiale: plastica, colore bianco, ø 16/30 cm. **4.990**

[illegible] attrezzi per bicicletta * con corredo per riparare le forature - vite, lampadina e [illegible] sostituzione, arnesi **9.990**

Seggiola di plastica per bambini * **1.990**

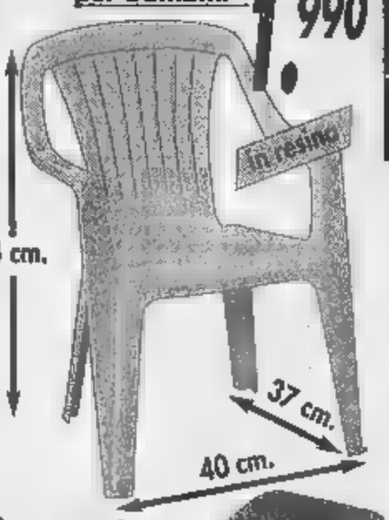

Graticola * **2.990** in acciaio cromato con manici isolanti, lunghezza 63,5 [illegible].

Cuscino per sedia * 100% cotone in due versioni: a strisce e a fiori **9.990**

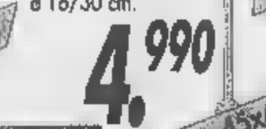

Annaffiatoio grande * **2.990**

Tenda da campeggio * estemo in poliammide, interno in cotone, misure: 220x210x135 cm., colori: petrolio [illegible] bordeaux, peso ca. 7 Kg. **99.900** suggerimento di presentazione

Scolaposate * colori: blu, grigio e rosso **4.990**

SPECIALE PALLONI

al pezzo 4.990

Pallone [illegible] pallavolo * peso e misure ufficiali

Pallone da calcio * in PVC, idrorepellente

Pallone da basket USA/UNI * in nylon, peso e misure ufficiali

* PRODOTTO DISPONIBILE NEI PUNTI VENDITA CON RELATIVA AUTORIZZAZIONE DAL 28/07/98 AL 5/08/98 SALVO ESAURIMENTO SCORTE - PREZZI VALIDI SALVO ERRORI ED OMISSIONI. TUTTE LE IMMAGINI HANNO VALORE PURAMENTE ILLUSTRATIVO

LIDL Melegnano. Per conoscere il nostro punto vendita più vicino telefonate al numero 02/98231680

La Stampa e Nice-Matin insieme in Costa Azzurra.

Il flirt più interessante dell'estate.

IGS DMB888

Insieme a 12F.

Anche quest'estate La Stampa e Nice-Matin fanno coppia fissa e ritornano insieme in edicola per il piacere degli italiani in vacanza nelle Alpes Maritimes e nel Var, e dei francesi che amano l'Italia. Il prezzo? Un'altra notizia interessante: 12F dal lunedì al venerdì; 14F il sabato con il Magazine TV o 17F per avere anche Specchio. E la domenica, con soli 13.80F, è compreso anche Femina, il nuovo supplemento femminile di Nice-Matin.

BECOS CLUB
ALBA - Via Roma, 1 - Tel. 0173/440597

LA STAMPA
CUNEO
E PROVINCIA

CNNET
www.cnnet.it
info@cnnet.it
Tel. 0171/67.674
INTERNET PROVIDER
PUNTI ACCESSO
IN TUTTI I DISTRETTI
TELEFONICI DELLA PROVINCIA

Giovedì 30 Luglio 1998 REDAZIONE: VIA XX SETTEMBRE 39, TELEFONO 0171.67.048 / 0171.634.508 / FAX 0171.64402

Approvata dalla Commissione Ambiente e Lavori Pubblici la legge di spesa per l'autostrada

Cuneo-Asti, ci sono i finanziamenti

Sindaci in piazza mentre a Roma si decideva

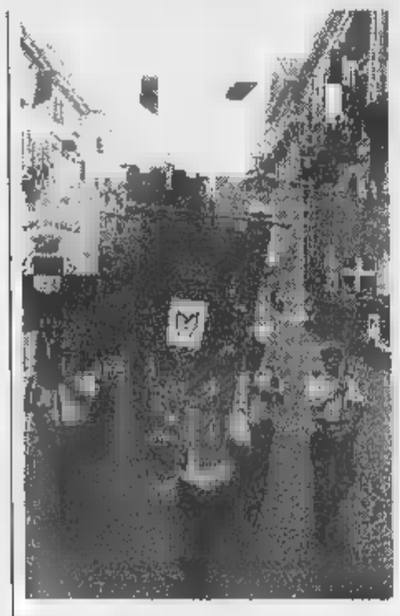

Tra [illegible] del corteo di ieri in [illegible] Roma davanti alla Prefettura [illegible] Cuneo: i gonfaloni di alcune delle città rappresentate e il gruppo di sindaci mentre marcia e ascolta i discorsi di protesta (FOTOSERVIZIO UNO BEDINO)

CUNEO. Il [illegible] luglio 1998, almeno negli annali di [illegible] di questo fine millennio delle province di Cuneo e di Asti - ma forse per qualco[illegible] di più, il Nord-Ovest d'Italia - difficilmente potrà es[illegible] dimenticato. Alle 19,58 di ieri sera, infatti, [illegible] stato approvato a Roma il disegno legge di finanziamento dell'autostrada tra i due capoluoghi di provincia, un collegamento «sognato» da almeno trent'anni, atteso da venti, chiesto con insistenza e quasi con angoscia, con manifestazioni, petizioni e raccolte di firme, blocchi stradali, catene umane negli ultimi dieci anni, in un'altalena di speranze, sempre - fin'ora - seguite da delusioni. Nel dicembre scorso i sindaci cuneesi, astigiani [illegible] alessandrini giunsero ad occupare la prefettura [illegible] Cuneo pur di cercare di far sentire la propria a voce a Roma. Gli stessi sindaci - oltre cento - che ieri si sono riuniti davanti alla prefettura di Cuneo [illegible] hanno percorso in corteo, con fascia tricolore e gonfalone dei propri Comuni, il centro storico della città, insieme ai rappresentati delle forze economiche e sociali, quasi un corteo di «tifosi» per una «partita» che in quel momento si stava giocando nella Capitale.

E in serata il risultato tanto atteso [illegible] venuto. La Commissione Ambiente della Camera ha dato via libera al disegno di legg[illegible] che consente di spendere i fondi [illegible]già previsti nella Finanziaria '98. Cosa succederà adesso? La prossima tappa è la convocazione della Conferenza dei servizi, che deve prendere in esame [illegible] approvare i progetti esecutivi relativi ai vari tronconi dell'autostrada. Presumibilmente la Conferenza si riunirà a metà settembre, a Cuneo. Per alcuni tratti i progetti [illegible] già in avanzatissima fase di elaborazione [illegible] hanno già ricevuto «ok» di massima dai vari enti competenti. Non [illegible] azzardato pensare che la prima pietra del primo tratto della Cuneo-Asti possa essere posata entro l'anno. «Non consideriamo però terminato che l'approvazione del disegno legge [illegible] Camera [illegible] nostrro compito - ha detto ieri il presidente del Comitato di monitoraggio dei sindaci Pier Luigi Vanni -: lo sarà quando un cittadino di Cuneo e di Asti potranno entrare nel casello della loro città [illegible] raggiungere, in autostrada, l'altro capoluogo di provincia. E allora sarà una vittoria non soltanto per noi, ma per tutto il Nord-Ovest d'Italia». **[m. bo.]**

Quaglia

Indispensabile al Nord-Ovest

Il presidente della Provincia [illegible] Cuneo **Giovanni Quaglia**

«Devo ringraziare tutti: i sindaci in primo luogo, ma anche i rappresentanti delle forze economiche e di categoria, i sindacati, le associazioni che hanno partecipato [illegible] questa [illegible] a tante altre manifestazioni per sostenere un progetto per il quale la Provincia ha fatto molto, talvolta andando anche al di là delle sue competenze, fornendo uomini, idee, supplendo anche [illegible] qualche momento di debolezza [illegible] altri enti e amministrazioni». Con la voce [illegible] per le tante parole spese in questi giorni, in pubblico, al telefono, il presidente della Provincia Giovanni Quaglia dice: «E' una vittoria di tutta la comunità provinciale, un atto di giustizia [illegible] il Nord-Ovest d'Italia».

Goria

Ha vinto la nostra gente

[illegible] presidente della Provincia di Asti **Giuseppe Goria**

«Vent'anni fa, un senatore piemontese, che partecipava ad una delle prime riunioni per la Cuneo-Asti, traducendo direttamente dal dialetto, disse che l'ostacolo più difficile da superare erano i soldi. Ora sono stati trovati. Nel frattempo [illegible] cresciuta fra le ottocentomila per[illegible] che abitano questa importante area del Paese la consapevolezza di quanto fosse determinante per il loro futuro la costruzione di un collegamento con le grandi correnti di traffico italiane [illegible] internazionali». Il presidente della provincia di Asti Giuseppe Goria sottolinea: «Chi [illegible] Roma vedrà le immagini di questa manifestazione forse capirà meglio quale [illegible] l'aspettativa per questa legge».

Rostagno

Può decollare lo sviluppo

Il sindaco [illegible] Cuneo **Elio Rostagno**

«Se questo giorno straordinario sarà ricordato in futuro [illegible] quello in cui si definirono i finanziamenti per l'autostrada, penso mi piacerà ricordarlo specialmente per l'unità dimostrata da tutti, al di là degli interessi di parte e locali, ma in[illegible] nel superiore interesse della comunità di tutto il Piemonte Sud». Il sindaco di Cuneo Elio Rostagno insiste sull'importanza che la costruzione del collegamento veloce avrà per la città: «Adesso vediamo la fine del tunnel dell'isolamento che ha frenato in questi anni uno sviluppo economico, [illegible] anche culturale, [illegible] cui si avvertono tutte le potenzialità [illegible] che speriamo al più presto possa decollare».

Florio

Nuovi rischi a Bruxelles

[illegible] parlamentare europeo e sindaco di Asti **Luigi Florio**

Il sindaco di Asti ed europarlamentare Luigi Florio ieri non [illegible] alla manifestazione davanti alla prefettura di Cuneo (è intervenuto in sua rappresentan[illegible] l'assessore Marengo). Dal municipio ha tentato di chiarire l'ultimo intoppo sul progetto che si è affacciato all'orizzonte comunitario: «Un esposto di Legambiente, sulla [illegible] alla Satap della costruzione [illegible] gestione della nuova autostrada, rischia di bloccare a Bruxelles la Asti-Cuneo». Florio ha già sollecitato il ministro Paolo Costa a fornire [illegible] chiarimenti richiesti dalla Commissione europea: se non arriveranno in tempo, il progetto sulla Asti-Cuneo potrebbe subire nuovi rallentamenti

De Maria

E' prevalso il buon senso

Il primo cittadino di Alba **Enzo Demaria**

«Avevamo bisogno di questa struttura come dell'ossigeno per respirare. Chiunque avesse soltanto [illegible] po' di buon senso e conoscesse la situazione, anche venendo da fuori provincia, [illegible] sarebbe stato convinto da al[illegible] dieci anni». Il sindaco di Alba Enzo De Maria non dimentica, pur nel momento di ottimismo, quanti problemi la mancanza dell'autostrada abbia già determinato: «Prima di tutto le vittime in incidenti su una strada, la statale 231, tra le più insicure d'Italia. Poi la difficoltà per un territorio ricco di attività produttive e di attrattive turistiche come questo sia nel comunicare con i mercati, sia nell'essere raggiunto con tempi non medioevali».

A Bossolasco

Una serata dedicata a Fenoglio

BOSSOLASCO. Gravemente ammalato Beppe Fenoglio accettò [illegible] consiglio del medico: trasferirsi in un paese «in alto», dove trovare «aria fina» anche d'estate. Tra gli splendidi paesi d'alta Langa lo scrittore scelse Bossolasco. Qui, alla locanda «Bellavista» gestita da demetrio trascorse mesi difficili, tra i dolori fisici sempre [illegible]più forti, tante letture e nuove amicizie costruite e coltivate con immutato, rinnovato entusiasmo.

Domani Bossolasco (l'appuntamento è per le 21) ricorderà l'«amico Beppe Fenoglio» in [illegible] serata voluta dalla Comunità montana Alta Langa e curata dal «Circolo Fenoglio '96». Data, questo '96, legata a un evento celebrato in Alba, città dello scrittore: un concerto del «Csi» con lettura di brani tratti dai racconti [illegible] romanzi di Fenoglio. Una serata che in molti ricordano come «memorabile» per intensità, partecipazione, commozione che hanno deciso l'inizio [illegible] un'avventura ancora in corso: la nascita del Circolo per raccogliere le «memorie» di famigliari, amici, conoscenti di Beppe Fenoglio.

Un lavoro di ricerca, di contatti, di diffidenze da superare. Da chilometri di filmati con interviste e testimonianze [illegible] stato montato un documentario di un'ora. «Una questione privata» (ovviamente dall'opera di Fenoglio e non di Pavese come erroneamente pubblicato ieri) il titolo dato a questo lavoro nato dalla passione di Gianpiero Vico, Massimo Bergadamo e Piero Scaglione.

La presentazione ufficiale c'è già stata, con la proiezione proposta dalla Rai nella trasmissione Format (seicentomila gli spettatori valutati). E ci sarebbero trattative per il trasferimento del materiale [illegible] videocassetta da proporre nelle edicole, forse con una raccolta scritta di un centinaio delle testimonianze. Alcune delle quali di grande interesse e intensità. Prime, fra le molte, quelle della sorella, della moglie, del fratello e della figlia.

Nell'attesa della «commercializzazione» il documentario verrà riproposto domani, di fronte alla gente di Bossolasco, dell'Alta Langa. Tra di loro alcuni dei protagonisti, gli intervistati che, a proiettore spento, racconteranno ancora. Particolari e memorie, aneddoti [illegible] ricordi sulla figura di uno fra i più disincantati scrittori della Resistenza, il più conosciuto, con Cesare Pavese, tra gli scrittori di Langa.

Gianni [illegible]

AGNESI é amore, passione, rispetto

Tra spruzzi [illegible] riflessi argentati, un'indimenticabile escursione per avvistare, avvicinare e osservare i cetacei [illegible] Mar Ligure a bordo della motonave CORSARO.

[illegible] E PARTENZE
Imperia Porto Maurizio, con imbarco dalla banchina turistica IMPERIA MARE presso la Capitaneria [illegible] Porto.

29 giugno - 20 settembre: tutti i giorni, ore 13.30
[illegible] luglio - 27 agosto: martedì e giovedì, anche alle ore 7,30

Necessaria la prenotazione.
PORTOFINO [illegible]
Tel./Fax 0183/280110
Cell. 0336/688829

TARIFFE
adulti £ 50.000
ragazzi 6 - 14 anni £ 25.000
bambini fino ai 6 anni gratis

DAL 1824
AGNESI

AGNESI
ti invita a scoprire i cetacei del Mar Ligure con il 10% di sconto

Consegna questo coupon alla [illegible]
Avrai uno [illegible] del 10% sull'acquisto di [illegible] o due biglietti per [illegible]
Non si accettano coupon fotocopiati

IN COLLABORAZIONE CON LA STAMPA

Albanesi raccoglievano zucchine per conto di una fossanese denunciata dal «117» della Finanza

Espulsi 11 clandestini extracomunitari

Trovati in una cascina di Madonna dell'Olmo a Cuneo

CUNEO. Undici extracomunitari espulsi dall'Italia, una donna denunciata in base a due articoli della Legge 40/'98 sull'immigrazione clandestina. E' il risultato di un «blitz» condotto dal Nucleo mobile della Compagnia della Guardia di Finanza di Cuneo, al comando del capitano Maurizio Innocente. L'operazione è scattata nella prima mattinata di martedì. Una pattuglia del «117» delle Fiamme Gialle, in normale servizio di controllo prevenzione e repressione della microcriminalità (nelle scorse settimane c'erano già stati sviluppi a Ceva e Saluzzo), ha individuato una cascina a Madonna dell'Olmo, isolata e fatiscente. All'interno c'erano alcuni cittadini albanesi che dormivano in condizioni di estremo degrado.

Sono stati chiamati rinforzi, si sono presentate cinque auto: in tutto, una decina i finanzieri del Nucleo mobile impegnati. E' stato allertato anche il servizio Igiene dell'Asl di Cuneo.

Dentro la cascina i militari hanno trovato «desolanti»: letti ricavati da cassette di frutta accatastate con sopra porte di legno; assenza di corrente elettrica (l'energia era portata da una batteria da camion, cui era anche collegato un mangianastri); un fornelletto a gas per cucinare, piatti sporchi gettati per terra; una stanza, maleodorante, era adibita a bagno, mancanza (all'apparenza) delle più elementari norme igienico sanitarie.

L'indagine ha portato alla scoperta di undici extracomunitari (quasi tutti provenienti dalla provincia di Scutari) utilizzati «stagionali» nella raccolta di zucchine. Secondo informazioni ancora da confermare, avrebbero lavorato dieci ore al giorno, con una paga dalle 6 alle mila lire l'ora. Per tutti, non in regola con i permessi di soggiorno, è scattato provvedimento di espulsione: avranno quindici giorni per lasciare l'Italia. Uno di loro, già espulso in passato, è stato denunciato pure per aver chiesto autorizzazione di rientro al ministero degli Interni; altro è stato anche denunciato in base agli articoli 483 e 495 del Codice penale: avrebbe fornito false generalità.

Gli undici albanesi sono stati trasferiti nella caserma della Finanza di Cuneo. Qui è stato fatto il di una donna, M. P., di Fossano, affittuaria della cascina e del terreno: gli extracomunitari raccoglievano le zucchine per suo conto. Denunciata, per i reati che le sono contestati («trarre ingiusto profitto dalla condizione di illegalità dello straniero o favorirne la permanenza in violazione delle norme legali» e «per occupare lavoratori privi del permesso di soggiorno, scaduto, revocato, o annullato» (rispettivamente articoli 10, comma 5, e 20, comma 8, della Legge 40-'98), rischia la reclusione fino a 4 anni e la multa fino a milioni. Alla donna è stata inoltre comminata una sanzione amministrativa. [r. s.]

Una pattuglia del Nucleo mobile della Compagnia cuneese della Finanza e la «Uno» dell'Usl davanti alla cascina (FOTO)

A Savigliano

Arrestati due rumeni

SAVIGLIANO. I carabinieri del Nucleo radiomobile nel corso di un'operazione di controllo, hanno arrestato in prossimità della stazione ferroviaria, in piazza Sperino, due cittadini rumeni, Daniel Floriaca e Lucian Serban, entrambi ventunenni, senza lavoro e senza fissa dimora.

Entrambi avevano con sè, nascosti in capaci borse, grossi quantitativi di prodotti alimentari a lunga conservazione e confezioni di cosmetici (soprattutto profumi e deodoranti) risultati rubati alcuni giorni fa dal supermercato «Dì per Dì» di piazza Turletti a Savigliano. La segnalazione del tipo di refurtiva è stata fatta in seguito a una denuncia effettuata dagli stessi responsabili dell'esercizio.

Dopo l'arresto i due rumeni sono stati trasportati al carcere della «Felicina» di Saluzzo, a disposizione dell'autorità giudiziaria, accusati per il momento del solo reato di concorso in ricettazione, in attesa di stabilire se anche il furto al supermercato sia stato compiuto dagli stessi due individui. [m. b.]

Un vademecum per il fine settimana

Balli sotto le stelle e tante polentate

Grigliate e polentate, balli sotto le stelle, canti e giochi popolari: sono alcuni degli «ingredienti» che rendono l'estate più gustosa ai turisti e a chi non va in vacanza. Ecco alcuni appuntamenti in programma per questo fine settimana nella «Granda».

Domani, ore 19, nell'area del mercato ortofrutticolo, prende il il festival de «L'Unità» di **Caraglio** e Val Grana. Alle 21, spettacolo della compagnia teatrale «Il Melarancio». Sabato, alle 21, concerto dei «Persiana Jones». Il festival chiuderà i battenti lunedì con il concerto complesso «Il Volo».

A **San Damiano Macra** sabato, ore 19, grande polentata sotto il «Pellerin», seguirà, alle 21, un ballo occitano con il gruppo «Lou Viol». Domenica, alle 21, nel salone parrocchiale «Allemandi», presentazione del volume di Secondo Garnero, «La memorio de la Val Mairo».

Domenica festa patronale in frazione San Pietro a **Monterosso Grana** con gara di petanque (ore 15) e grande polentata (ore 19). Lunedì, alle 15, giochi per bambini e alle 21 concerto del gruppo «La Cevitou».

Sempre domenica, in frazione Teliè di **Pradleves** festa patronale della Madonna degli Angeli. Alle 11,30, celebrazione di messa nella cappella della borgata. Seguirà, alle 12,30, un pranzo a base di gnocchi al Castelmagno. Alle 15, rottura delle pignatte e gara a punto. Lunedì, con partenza alle 9, dal piazzale della chiesa Pradleves pellegrinaggio alla Madonna degli Angeli. Alle 12 spuntino con patate e aioli.

Sabato, alle 20,30, «Polentata al chiaro di luna» in frazione Madonna dei Boschi a **Boves**; domenica, alle 21, danze il «Duo Alkimia» e gara delle casalinghe. Nell'area verde di **Chiusa Pesio** sabato, ore 19, tradizionale polentata degli alpini, curata dalla sezione Ana, musiche e balli. Ancora sabato, 21, a San Grato di **Vicoforte** polentata e serata danzante.

Domenica e lunedì, in frazione Alma di **Frabosa Sottana**, festa della Madonna della Neve con serate gastronomiche accompagnate dalla musica del duo «Chiata and Papi».

Domenica, dalle 15, gara di torte al «ponte romano» di **Pamparato**. Sempre domenica a Roatta di **Torre Mondovì**, alle 20, spuntino con pasta al pomodoro e grigliata, quindi danze con «Paolo e la band».

Lunedì, in frazione Bongiovanni di **Villanova Mondovì**, alle 20, polentata e «Risate in allegria».

Domenica a **Scagnello**, dalle 9, 23ª edizione della «Giornata degli scagnellesi», con la celebrazione della messa, l'omaggio ai defunti al cimitero del paese e un pranzo. Nel pomeriggio, intrattenimenti musicali.

Nelle Langhe si segnala la festa di **Gorzegno**: stasera alle 21 tradizionale fiaccolata alla Madonna della Neve. Domani, alle 19,30, apertura dello stand gastronomico, Festa dell'Alpino, organizzata dal gruppo locale, con ballo liscio langarolo. Sabato, alle 16, mercatino delle pulci nel centro storico e alle 17 raduno delle macchine agricole d'epoca e rievocazione storica, serata, degli antichi mestieri.

Nell'ambito della festa patronale di **Bosia** sabato, alle 20, in piazza, cena con polenta e salsiccia, animazione dell'orchestra «La lucciola». In frazione Sant'Antonio di **Monticello**, per la festa patronale, sabato alle 20,30 sotto il «cabaret» di San Lorenzo; alle 22,30, gran finale con uno spettacolo di fuochi d'artificio. patronale anche in frazione Madonna delle Grazie di **Santo Stefano Roero**: domenica, alle 19,30, grigliata innaffiata da sangria. [r. s.]

Una delle tante tavolate all'aperto

La prostituta nigeriana ha «traslocato» da Bra

abitanti della zona braidese Riva e Madonna del Pilone hanno rivolto ringraziamenti alle Fiamme Gialle hanno accolto il loro appello antiprostitute

BRA. Nei loro ripetuti esposti ai responsabili dell'Ordine pubblico e della Sanità, gli abitanti della pianura tra Riva e Madonna del Pilone, avevano convenuto di chiamarla Katia: presumibilmente nigeriana, sui anni, stazionava tutto il giorno all'incrocio tra la provinciale per Cavallermaggiore e la stradina che porta a Veglia, vicino al ponticello sul rio Grione. Da qualche giorno, Katia non c'è più, e con lei sono sparite le altre giovani di colore che si prostituivano nella zona attraversata dalla «Reale». E' probabile che siano spostate di pochi chilometri, ma la gente che è residente in quell'area ha tirato un sospiro di sollievo: «Le ragazze se ne sono andate dopo una serie di controlli disposti dal comando braidese della Guardia di Finanza e svolti dal suo nucleo mobile - dice abitante di Riva -. Si è dimostrato che, come sosteniamo da molti anni e non solo da ora, non ci voleva molto per indurle a traslocare. Siamo grati ai finanzieri per aver accolto il nostro appello, dopo che tanti altri erano caduti nel vuoto». [g. n.]

Murate case degli abusivi

Interventi a Saluzzo, Manta e Verzuolo

SALUZZO. I carabinieri della Compagnia, al comando del capitano Martinelli, hanno bloccato una trentina di albanesi, di cui ventuno senza regolare permesso, i quali avevano trovato ospitalità in abbandonate a Saluzzo, Manta e Verzuolo. Tranne due, dei fermati ha precedenti penali, per cui sono stati accompagnati a Cuneo, per regolarizzare in questura la loro posizione.

Le case occupate dagli albanesi, quasi tutti giovani, per ordine dei sindaci di Saluzzo, Giuseppe Greco, e di Manta, Roberto Signorile, hanno avuto l'ingresso murato per impedire ad altri clandestini di prendernepossesso.

A Saluzzo, tra i fabbricati utilizzati dagli albanesi, c'era una villa disabitata, in via Savigliano, dove gli extra comunitari entravano a sera tardi da buco nella recinzione e si allontanavano all'alba. I carabinieri giunti di buonora però riusciti a bloccarli.

A Manta un vecchio edificio in piazza del Popolo dove si affacciano anche il municipio e l'ufficio postale era occupato nottetempo da diversi albanesi che sono stati fatti sgomberare.

Le indagini dei carabinieri di Saluzzo saranno ora estese ad altri comuni della zona. I militari hanno anche aperto una inchiesta per accertare quanti degli albanesi fermati lavoravano permesso, in nero, privi di tutela previdenziale e sanitaria e quindi erano manovalanza sfruttata. [g. d. m.]

I carabinieri stanno cercando di arginare la presenza di stranieri «irregolari»

Carmagnola

Rapina a mano armata all'«Erg» sulla

Rapina a mano armata l'altra sera, poco prima della chiusura, ai danni della stazione di servizio della «Erg», sulla Reale. Due individui sono scesi da una «Opel Corsa», hanno estratto le pistole e le hanno puntate contro il gestore, il carmagnolese Nunzio Pecoraro e la famiglia. Chiusi in sgabuzzino i Pecoraro, i due si impadroniti di circa otto milioni. [m. b.]

Limone

Allarme inquinamento per avaria di una caldaia

I vigili del fuoco di Cuneo e i civich di Limone sono intervenuti l'altra sera per un allarme inquinamento legato a un'avaria di una caldaia a un condominio, in viale Valleggia. Dal serbatoio è uscito gasolio che è penetrato nel terreno. La pioggia ha fatto emergere delle «chiazze» vicino al Vermenagna. I vigili hanno fatto un sopralluogo per arginare le chiazze ed è stata bonificata tutta la zona. [r. s.]

Borgo San Dalmazzo

Ieri interrotto il traffico sul ponte verso Boves

Il ponte di ferro sulla Borgo-Boves è rimasto chiuso al traffico nella giornata di ieri per consentire i lavori di sistemazione della nuova rotonda all'incrocio con la via Vecchia di Cuneo. [b. s.]

Fossano

Assemblea per gli 85 «Tessitura»

Oggi, alle 10, gli 85 dipendenti della «Tessitura», a rischio di licenziamento, si riuniranno in assemblea. Il programma prevede anche presidio ai cancelli. [c. g.]

Due minorenni accusati di furto

I carabinieri del Nucleo operativo radiomobile hanno denunciato al Tribunale per minori di Torino due ragazzi per furto di un carburatore da motociclo e altri pezzi meccanici. I due stati scoperti nel deposito dell'Aci mentre di smontare alcune moto per recuperare pezzi di ricambio. Nello zaino avevano nascosto un carburatore. [l. s.]

e Genola

Stasera c'è la festa di fine «Estate ragazzi»

A Salmour (nel parco della Baro- Crova, ore 19) e Genola (nel salone del dopolavoro, ore 21) stasera festa di fine «Estate ragazzi». [l. s.]

LETTERE AL GIORNALE

della scuola di

Il rinvio a settembre dell'esame del provvedimento sull'obbligo scolastico conferma le profonde difficoltà della maggioranza nel definire una riforma capace di attuare il programma di governo. Siamo ad un livello di contrasto che obbliga il relatore ad evitare perfino una doverosa replica alle puntuali critiche mosse dalle opposizioni e pure dall'ex ministro Lombardi del Ppi.

Questa incapacità di confutare le solide argomentazioni con le quali come Udr richiedevamo al Governo e alla maggioranza di modificare un atteggiamento di blindatura pregiudiziale maturata nella cosiddetta verifica di governo testimonia reale inadeguatezza e la evidente insufficienza della proposta.

L'Udr condivide pienamente l'esigenza dell'innalzamento dell'obbligo scolastico che deve essere perseguito nel rispetto delle priorità che sono state pure indicate dal ministro Berlinguer.

Senza parità scolastica piena realizzazione dell'autonomia, l'assenza della riforma dei cicli e della definizione dei nuovi saperi fanno venire meno le condizioni di base per dare efficacia al prolungamento dell'obbligo scolastico.

Il Gruppo Udr auspica che questo rinvio consenta di superare la contrapposizione voluta dal governo e dalla maggioranza e porti a riconoscere la necessità di una vera integrazione tra scuola superiore e formazione professionale.

Il rinvio non deve essere stanco rituale per superare le divergenze nella maggioranza, ma piuttosto una pausa di riflessione utile a raccogliere le indicazioni che vengono da tutta la società civile per modificare profondamente il progetto di Berlinguer.

On. Teresio Delfino
Gruppo parlamentare Udr
Busca

Linguistico Cuneo il grazie mamma

Dopo la felice conclusione degli studi di mio figlio, esprimo la mia gratitudine il liceo linguistico parificato di Cuneo e verso i docenti che, con professionalità e passione, ne hanno seguito la crescita in modo costruttivo, incoraggiandone e valorizzandone la creatività e la ricerca personale fino all'ultimo giorno.

Elena Forni, Cuneo

Meglio i camper o prostitute?

Tra i primi provvedimenti della Giunta di Cuneo brilla quello che vieta la sosta ai camper in tutto il territorio comunale. Questo astio nei confronti dei camper, mai esternato dalle precedenti amministrazioni, pare difficile si possa considerare sentimento dei cittadini cuneesi.

Sarebbe interessante svolgere un referendum locale circa le «soste» più sgradite ai cuneesi; sarebbe interessante se disturba di più la vista di qualche camper o la vista, ormai usuale, delle prostitute extracomunitarie di cui si conoscono i retroscena violenti e malavitosi solo grazie a notizie di cronaca nera o interventi energici delle istituzioni.

Lettera firmata, Cuneo

Scrivere a La Stampa
Via XX Settembre 30, Cuneo
Fax: 0171/64402

NUMERI UTILI

Cuneo: 66.444; **Alba:** 316.313; **Cri** 441.744; **Torre:** 520.144; **Bagnolo:** 392.836; **Barge:** 346.252; **Borgo San Dalmazzo:** 260.013; **Bra:** 423.370, 42 01; **Busca:** 945.658; 945.455, **Caraglio:** 619.102, **Ceva:** 72.31, **Demonte:** 85 115; **Dronero:** 916 333; **Fossano:** 699.111; **Garessio:** 61.063, **La Morra:** 50.116; **Limone:** 929.113, **Mondovì:** 552.255; **Monforte d'Alba:** 787.913; **cello:** 64.319; 911.010; **Morozzo:** 772.555, **Nelve:** 677.407; **Rocca Belbo:** 796.388; **Peveragno:** Racconigi: 64.644; **Saluzzo:** 45.245-470.00; **Santo** 0141 840.666; **Sommariva del** 951.02; **Savigliano:** 719.111; 969.126.

FARMACIA DI TURNO

A Cuneo oggi è di turno con orario dalle 8 alle 22 (a serrande aperte) e dalle 22 alle 8 (a serrande abbassate) la farmacia *Bardo Angelo*, corso Nizza 48/D, tel. 692.416. *Per gli altri Comuni le farmacie di turno svolgono anche la reperibilità notturna, su chiamata, dietro presentazione di ricetta medica.*

Alba: Pieve, corso Piave 20, tel. 282.898.
Bra: Cravero, via Vittorio Emanuele 287, tel. 412 309
Fossano: *Municipale* 2, via Marconi tel. 60.467
Mondovì *Turco*, via Meridiana 5, tel. 42.404.
Saluzzo: *San Bernardo di Verzuolo*, p. M. Libertà 14, tel. 86.059
Savigliano: *Albertini*, p. Santarosa 49, tel. 712.272

GUARDIA

Notturna, prefestiva e festiva:
Usl di **Cuneo** 269632 oppure
Usl di **Alba** 316.316.
Usl **Borgo** 269.632, 260.013.
Usl di **Bra** 420.273.
Usl di **Ceva** 72.31.
269632 oppure 260013
di **Fossano** 147817817
di **Mondovì** 550.111
di 147817817
Usl **Savigliano** 147817817.
pronto intervento

Cuneo: 112; **Alba:** 441.333; **Borgo S. Dalmazzo:** 269.333; 700.360; **Fossano:** 695.210; **Mondovì:** 474.44; **Racconigi:** 85.333; **Saluzzo:** 46.444; **Savigliano:** 22.333.

Munita dei conforti religiosi è mancata all'affetto dei suoi cari

Rosa Regis
nata
di anni 85

L'annunciano con dolore: I figli **Vittoria, Rosanna e Nele**; il fratello, la sorella, la cognata, nipoti e parenti tutti. I funerali avranno luogo giovedì 30 luglio alle ore 9 partendo dall'abitazione, via *Palocco* 7 per la chiesa parrocchiale di S. Antonio Abate.
— **Fossano, 29 luglio 1998.**

Iscrizioni dal 6 agosto

Da settembre un parco-bimbi per

BOVES. Il «Gruppo baby parking-ludoteca», con la parrocchia di San Bartolomeo, Associazioni Emmaus, Lacasa, Respirarte, la Scuola materna e il Comune di Boves, ha organizzato per i bimbi da un anno ai 5 l'«Isola che non c'era».

E' un baby parking con operatrici che assisteranno i bambini nella Casa don Bernardi e nella Materna. L'attività s'inizierà il 14 settembre, dal lunedì al venerdì dalle 7,45 alle 18,45 con tariffe per due fasce orarie; mattino-pomeriggio dalle 7,45 alle 11,45 e 12,45 alle 18,45: costo da 3500 lire l'ora e 7000. Orario del pranzo, dalle 11,45 alle 12,45; in queste ora i piccoli potranno consumare le vivande portate da casa e mantenute calde nei «thermos».

Iscrizioni al terzo piano della Casa don Bernardi giovedì 6 agosto dalle 20,45 alle 21,30; venerdì 7 dalle 18,30 alle 20, mercoledì 26 dalle 20,45 alle 21,30 e giovedì 27 dalle 18,30 alle 20. [b. s.]

I contadini: «L'Enel abbassi le tariffe»

L'acqua dei pozzi costa 70 mila l'ora

Il direttore dell'Enel Angelo Giverso

Il sindaco di Busca Angelo Rosso

CUNEO. Nella «Granda» ci sono circa 4 mila pozzi che pompano acqua dal sottosuolo e fra questi 400 devono servirsi dell'energia elettrica perché captano l'acqua a più di cento metri di profondità con una spesa di esercizio proibitiva.

I coltivatori più penalizzati abitano nei Comuni di Busca, Ceraglio, Tarantasca, Costigliole, Villafalletto dove per estrarre l'acqua dai pozzi devono pagare quasi 70 mila lire all'ora.

Spiega il sindaco di Busca, Angelo Rosso: «Con la siccità perdurante non conviene irrigare i campi coltivati a cereali. Spendiamo più quello che ricaviamo vendendo il mais. Molti agricoltori, e io sono nel maro, potuto prevedere la siccità non avrebbero seminato».

L'altro ieri Rosso ha guidato una delegazione di cui facevano parte i presidenti dei Consorzi irrigui San Barnaba (Emilio Rosso) San Giuseppe (France- Giraudo) con i tecnici Coldiretti, Roberto Morello e Livio Minero che si incontrata con il direttore dell'Enel, Angelo Giverso per esaminare il problema del «caro energia elettrica».

Continua il sindaco Angelo Rosso: «Il Maira è asciutto da metà giugno, i canali a scorrimento Varaglia, Attissano, Lo- non hanno più una goccia d'acqua, siamo quindi costretti utilizzare i pozzi non vogliamo vedere distrutta la nostra fatica. Abbiamo chiesto di potere avere tariffe agevolate come quelle , ad esempio, ai panettieri e ai giostrai per rendere sopportabile il costo di estrazione dell'acqua per i campi».

Commenta l'ing. Angelo Giverso, direttore dell'Enel: «Le tariffe sono nazionali e non possono essere noi a modificarle. Comunque è opportuno sapere che sulle forniture importanti, come quelle per i pozzi irrigui, l'energia costa 115 lire il chilovattore. A questo importo base si aggiungono per ogni chilovat- l'imposta erariale di 4,15 lire, l'addizionale che va alla Provincia di 11,50, l'addizionale per i Comuni di 6,50, l'addizionale erariale di 10,50, l'Iva al 20% per cui si arriva alla cifra di 177 lire per Kwh con un aumento sulla tariffa base del . Se lo Stato e gli enti locali rinun- per l'eccezionalità del caso, alle imposte e addizionali l'energia costerebbe metà all'utente».

Rosso nei prossimi giorni proporrà ai Consigli dei Comuni più colpiti di votare un ordine del giorno in cui si chiede a governo parlamento la tariffe agevolate quale aiuto agli agricoltori colpiti dalla siccità.

De Matteis

Voto unanime di Savigliano, Saluzzo e Fossano: «Nessuna promessa è stata mantenuta»

Ospedali, i sindaci bocciano la Regione

Respinto al mittente il piano dell'assessore D'Ambrosio

L'ingresso dell'ospedale «Santissima Trinità» di Fossano l'assessore regionale alla Sanità Antonio D'Ambrosio

SAVIGLIANO. I sindaci dell'Asl «17» hanno bocciato la proposta di riorganizzazione degli ospedali presentata dall'assessore regionale alla Sanità Antonio D'Ambrosio. Il «colpo scena» l'altra sera, nel dell'assemblea tenuta nella sala riunione dell'Azienda sanitaria. L'assessore regionale aveva annunciato di voler presentare, in quell'occasione, la ipotesi di «documento d'intesa». All'ultimo momento D'Ambrosio ha fatto sapere di non poter essere presente, ha incaricato i suoi collaboratori, Sergio Morgani Luigi Rohino, di illustrare la proposta. La riunione, come già la precedente, in cui i sindaci avevano chiesto le dimissioni della dirigenza dell'Asl «17», si è tenuta a porte chiuse. L'assesregionale aveva avocato sè la stesura «documento d'intesa» per fronteggiare la situazione di conflitto che si venuta a creare tra i sindaci e la dirigenza dell'azienda sanitaria. La decisione era stata vista positivamente dai sindaci, che si aspettavano un documento in linea con le loro proposte, che prevedevano il potenziamento dell'ospedale di Savigliano (con la realizzazione un Dipartimento d'emergenza all'avanguardia), il mantenimento del Pronto soccorso a Fossano e Saluzzo.

L'assessore prevede sì il Dea di 1° livello a Savigliano, ma declassa Fossano a «punto di 1° soccorso».

«In base a quel documento nostro ospedale verrebbe sostanzialmente liquidato - dice il sindaco di Fossano Beppe Manfredi -; il Pronto soccorso sarebbe ridotto a poco più di un'infermeria, chirurgia funzionerebbe soltanto per i ricoveri a ciclo diurno, una sorta di "day hospital". Noi abbiamo detto chiaramente che un piano genere non può passare; il contrario di quanto l'assessore ha sempre dichiarato. Dieci mesi fa, dopo la nostra manifestazione in difesa del Pronto soccorso, detto che non c'erano ragioni di preoccupazione; il nostro servizio non sarebbe stato toccato».

In difesa del «Santissima Trinità» lunedì sera intervenuto duramente anche il sindaco di Sant'Albano Giancarlo Vallauri. «Se va avanti quest'ipotesi - ha detto - i cittadini della non si limiteranno più a scendere in piazza, faranno le barricate, bloccheranno strade autostrade».

Anche i sindaci del Saviglianese e del Saluzzese, che sui servizi d'emergenza non hanno subito tagli, sono stati molto duri con il documento regionale. «Questa proposta è molto peggio di quella presentata dalla dirigenza Asl; non lo firmerò mai - ha detto il sindaco di Marene Guido Crosetto, che fa parte dell'organismo ristretto (la «Rappresentanza») che deve dare il suo assenso al documento -. Abbiamo chiesto l'intervento dell'assessore regionale per capire quanto la Regione è disposta a spendere per far funzionare i tre ospedali, ma questa proposta non dà alcuna indicazione di cifre».

Più mite l'opposizione del sindaco di Saluzzo Giovanni Greco (il documento dell'assessore prevede il mantenimento Pronto soccorso del reparto maternità dell'ospedale saluzzese, da tempo in discussione per il basso numero di parti, affida al primario saluzzese la direzione del reparto di chirurgia che verrebbe istituito a Savigliano). Netta la critica del sindaco di Riffredo, Paolo Allemano, medico all'ospedale saluzzese.

I sindaci, rimandata al mittente la proposta dell'assessore, intendono riincontrarsi a settembre. «Noi abbiamo affidato ad consulente uno studio di fattibilità per la riorganizzazione dei tre ospedali - dice Manfredi -; metteremo a disposizione l'esito di tale studio. Intanto contiamo che l'assessore riprenda in considerazione le proposte che i sindaci gli hanno fatto pervenire». [l. a.]

Prosegue il tour promozionale organizzato dal Comune di Frabosa Soprana

Mondovì banchetto col Raschera

Stasera cena a base del tipico formaggio d'alpeggio

MONDOVI'. Dopo aver toccato le principali città della provincia, i «Cavalieri della Raschera» ritornano a casa. Il promozionale organizzato dal Comune di Frabosa Soprana, per far conoscere il tipico formaggio d'alpeggio, approda stasera a Mondovì, per l'ultimo appuntamento prima della conclusione ufficiale, in programma Soprana il 28 agosto, all'hotel Miramonti.

La cena è in programma all'hotel «Alpi del Mare», in piazza Mellano. Il menu predisposto dallo chef prevede tutti piatti base del caratteristico formaggio: spumone di rasche- con rapanelli, torta alla montanara con raschera, flan di orle con fonduta di raschera, gnocchi di patate al raschera orle, risotto al timo di montagna con raschera rapè, rollata di coniglio arrosto con castagne raschera, formaggio raschera, charlotte creola.

Nel della cena, i «Cavalieri» della confraternita illustreranno ai commensali le caratteristiche e i segreti della raschera frabosana. Le persone interessate possono prenotare allo 0174/553134. Per ulteriori informazioni rivolgersi all'Ufficio turistico di Frabosa Soprana (tel. 0174/244010). [r. s.]

Dopo l'incidente fuggirono su un'auto rubata

Ragazza morta Racconigi Denunciati cinque minorenni

RACCONIGI. Dopo due settimane di indagini ed interrogatori i carabinieri di Racconigi e di Savigliano hanno identificato e denunciato alla procura della Repubblica di Torino i responsabili dell'incidente avvenuto sulla statale 20 all'alba del 19 luglio scorso, nel quale aveva perso la vita Doriana Lipari, 15 anni di Alpignano (Torino). Nell'incidente era rimasta gravemente ferita la sorella della vittima, Elisa, tuttora ricoverata alle Molinette.

Sette ragazzi, tutti minorenni originari del Torinese, a bordo di un fuoristrada «Suzuki» e di una «Uno», risultati entrambi rubati stavano lasciando Racconigi intorno all'una trenta di notte, quando il minorenne alla guida del fuoristrada, perso il controllo del mezzo, finiva contro il muro di cinta del parco. Nello schianto Doriana Lipari moriva sul colpo mentre la sorella rimaneva seriamente ferita.

I cinque minorenni presi dal panico fuggivano a bordo della «Uno». In seguito a testimonianze accertamenti i carabinieri risaliti alle rispettive identità. G.L., 16 anni di Torino che alla guida del fuoristrada stato denunciato per omicidio colposo, omissione soccorso, fuga dopo aver provocato l'incidente, furto di auto e guida senza patente e sotto l'effetto di stupefacenti.

Con lui sono stati denunciati per concorso nei medesimi reati L. D., di Chieri, B. D., di Sparano (Torino), ed altre due ragazze sedicenni, L. M. ed L. E.. Per queste ultime è scattata la denuncia anche per favoreggiamento in quanto negli interrogatori avevano a più riprese negato ogni addebito. [m. b.]

Sarà possibile prenotare visite mediche e viaggi. Progetto esteso alla Val Maira

Le Poste diventano «uffici turistici»

Il primo esperimento da agosto Castelmagno

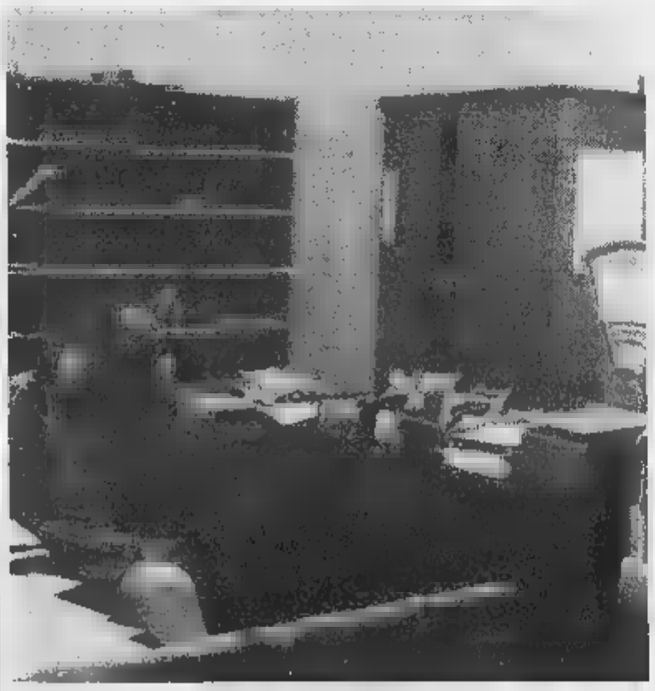

Da sinistra **Domenico Lingua** della Cgil **Mariano Allocco** presidente Comunità Valle Maira. A lato l'interno di ufficio postale.

L'iniziativa vuole evitare chiusure di sportelli in località periferiche

CASTELMAGNO. All'ufficio postale soltanto per spedire lettere o telegrammi ma anche per avere informazioni turistiche, ritirare medicinali, prenotare esami, biglietti ferroviari e aerei, La capillare rete degli sportelli «Pt» dell'area montana si sta preparando ad una «profonda» modifica organizzativa.

Una «rivoluzione» che avrà inizio sabato 1 agosto da Castelmagno. L'ufficio del capoluogo della alta Valle Grana, con sede in borgata Campomolino, fino al primo ottobre, oltre alle consuete mansioni postali svolgerà anche il ruolo di centro d'informazioni turistiche. Un progetto sperimentale frutto di una convenzione tra la direzione provinciale delle «Pt» e il Comune.

«Lo sportello aperto tutti i giorni dalle 9,30 alle 12 - spiega il sindaco Giovanni Rignon -. In seguito questo accordo l'operatore, oltre a spedire e recapi- lettere, fornirà ai villeggianti anche informazioni turistiche l'orario delle manifestazioni, depliant dei sentieri escursionistici, indicazioni sulla recettività alberghiera, ecc. Si tratta un progetto pilota al quale invitiamo a collaborare tutti gli operatori turistici».

Modifiche organizzative sono allo studio anche per gli sportelli «Pt» di altre zone. Mariano Allocco, presidente della Comunità Montana Valle Maira spiega: «Al fine di evitare lo smantellamento degli uffici postali situati nelle località periferiche necessario trasformare questi sportelli in "centri di servizio pubblico". Oltre alle informazioni turistiche, infatti, gli uffici potrebbero funzionare, in accordo con le Usl, anche come dispensari farmaceutici. Nel contempo i piccoli Comuni potrebbero affidare loro anche la "tesoreria". Non dimentichiamo che le "Pt" dispongono di una rete di uffici diffusa tutto il territorio ; inoltre i portalettere dei profondi conoscitori della realtà locale e godono della fiducia della gente».

Sull'elaborazione questo progetto si sono già svolte alcune riunioni anche con i rappresentanti sindacali di categoria. Domenico Lingua, della Cgil, spiega: «Una svolta organizzativa che appoggiamo pienamente e che non fa altro che dimostrare il ruolo di servizio pubblico che gli uffici postali svolgono sul territorio. Il progetto, fase di elaborazione con la Comunità montana Valle Maira, potrà poi essere esteso anche in altre realtà periferiche. Tutto però dipende anche dalla volontà delle Poste di passare alla fase operativa».

Carlo Giordano

A.S.L. n. (CN)
Via Romita n. 8 - ALBA
Tel. 0173/3161 - FAX 0173/315252
ESTRATTO DI BANDO DI GARA

L'Azienda Sanitaria le n. 18 Alba-Bra indice gara d'appalto a Licitazione Privata, per l'affidamento OPERE RISTRUTTURAZIOed AMPLIAM del Reparto di MEDICINA del P.O. "S. Spirito" Bra per IMPORTO COMPLESSIVO di L. 181.653.665 (I.V.A. inclusa). FINANZIAMENTO REGIONALE EX ART. 7 L.R. 6/95 e s.m.i. L'aggiudicazione sarà effettuata ai sensi dell'art. 21 della L. 109/94 e s.m.i., il metodo del ribasso sull'elenco prezzi posti a base di gara.
Le Ditte interessate a partecipare alla gara dovranno inviarl richiesta in carta legale per mezzo mandata A/R, in corso particolare, o tramite Agenzia recapito autorizzata dal M.P.T. al seguente indirizzo: "Azienda Sanitaria Locale n. 18 - Uffi- Protocollo - Via Romita n. - 12051 - ALBA (orario accettazione: 9,00-12,00; 14,00-16,00), entro e non oltre le ore 16,00 del giorno 21.08.98.
Il bando integrale di gara affisso all'Albo Pretorio dell'A.S.L. sede di Alba e di Bra e verrà gratuitamente consegnato previa richiesta scritta, anche via fax.
Per ogni ulteriore informazione in merito rivolgersi al Servizio Tecnico dell'A.S.L. n. 18 - C.so Matteotti 14 - 12051 Alba (Tel. 0173/316.234 - 0172/420.202 nelle ore d'ufficio dal lunedì al venerdì).
Responsabile di procedimento: Arch. Ferruccio BIANCO (Tel. 0173/316.393).
L'Amministrazione si riserva la facoltà di revocare, annullare modificare la gara in qualsiasi momento.
Alba, 23/07/98.

IL DIRETTORE GENERALE SUPPLENTE
(Dott. Giovanni Monchiero)

Gli tuttolibri
I supplementi de
LA STAMPA
Una settimana ricca di tutto

PRIMA DI PARTIRE NON DIMENTICARTI DI PASSARE DA

il telefonino TIM

C.SO GIOLITTI 30 CUNEO

ORARIO: Dal lunedì al venerdì 9 / 12.30 - 15 / 19 . Sabato 9 / 12.30
TEL..0171/690296 - FAX 0171/690433

Canale, già cinquemila visitatori

Fiera del pesco cattura i turisti

Sopra il mercato ortofrutticolo dove per [illegible] il periodo della fiera si possono acquistare le pesche e sotto un cesto colmo dei sugosi frutti (FOTO MURIALDO)

CANALE. Si susseguono, nel centro storico del paese, gli ultimi appuntamenti della 56ª edizione della Fiera del pesco, inaugurata il [illegible] luglio scorso con una solenne cerimonia [illegible] apertura.

Grande soddisfazione è stata espressa dagli organizzatori della Pro loco, per l'altissima affluenza di pubblico che ha caratterizzato tutti gli appuntamenti promossi finora.

Basti sottolineare che, nella giornata inaugurale, oltre 5000 persone sono andate a curiosare al campo sportivo, che ospitava la settima edizio- [illegible] dell'esposizione regionale canina in notturna, promossa dal «Gruppo Cinofilo Langhe e Roero» di Alba.

Gli appassionati, hanno avuto modo di ammirare oltre 250 cani, da compagnia, da difesa e da lavoro, provenienti un po' da tutto il Nord Italia. Pubblico e giuria hanno preso visione di tutti gli esemplari che [illegible] sono anche esibiti in alcune spettacolari prove di abilità, come la difesa del padrone da un'aggressione, il raduno delle greggi e il riporto.

I proprietari dei cani migliori sono stati premiati con pergamene, riconoscimenti e medaglie d'oro e viaggi in Inghilterra.

Analogamente apprezzati sono stati anche gli incontri musicali che hanno caratterizzato questo primo scorcio dei festeggiamenti, come l'esibizione del gruppo dei «Canalensis Brando», della fanfara dei bersaglieri «Tramonti Crosta» e del coro degli Alpini di Rivoli e Savigliano.

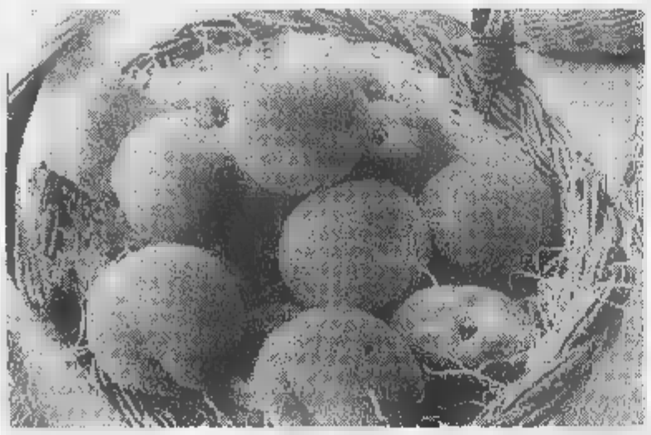

In calendario sono comunque ancora inseriti numerosi appuntamenti di rilievo, [illegible] cominciare dalla giornata di oggi: in programma, alle 16 i giochi dedicati ai bambini; alle 21 la finale del torneo di calcio e, alle 21,30, l'immancabile serata [illegible] dedicata al liscio, in compagnia dell'orchestra «Tonya Todisco». Domani sera, alle 21, prenderà il via la «Serata della fratellanza», con il concerto delle corali di Canale e del Comune gemellato di Sersheim, in Germania; alle 21, ancora un appuntamento musicale, con il concerto dei «Mao» in piazza Italia. Il clou della manifestazione coinciderà, tuttavia, [illegible] l'attesa festa del «Bon aptit», nella serata di sabato; per l'occasione, i borghi di Canale allestiranno diversi punti gastronomici nelle vie [illegible] nelle piazze del centro storico, offrendo ai visitatori più golosi un assaggio delle migliori specialità locali.

Il ritrovo, sarà rallegrato dall'esibizione dei gruppi «Canalensis Brando» ed «Equipe campagnola» e dalle fisarmoniche della banda «Jugendmusikschule».

Domenica prossima, ultimo giorno di fiera, sono in programma, alle 9 [illegible] raduno delle vecchie motociclette; alle 10 l'esibizione delle bande musicali [illegible] Canale, Vezza e Fossano; alle 11, la cerimonia per la premiazione degli autori dei disegni presentati nell'ambito del concorso artistico «Donare»; alle 15,30, le moto storiche si esibiranno in una spettacolare gimkana nelle vie del centro; alle 17,30, esibizione della «Jugendmusikschule».

In serata, alle 22, grande spettacolo pirotecnico, seguito dallo scatenato concerto conclusivo degli «Indigo». Durante la giornata, sarà anche possibile gustare le speciali pesche allo spumante, molto apprezzate dai buongustai.

Le pesche inoltre potranno essere acquistate al mercato ortofrutticolo per tutto il periodo della fiera. Un punto vendita è anche stato ricavato nel cortile dell'enoteca del Roero.

56ª Fiera del Pesco

CANALE
25 LUGLIO - [illegible] AGOSTO
1998

[illegible] LUGLIO

ore 11.00: *Piazza Italia*
Piazza Affari di "ROERO"
ore 11.00: *Salone Consigliare*
INAUGURAZIONE "56ª FIERA DEL PESCO"
ore 20.00: *Giardini del Castello*
APERITIVO "PUNTO ENOGASTRONOMICO"
[illegible]: *Campo sportivo "Malabaila"*
ESPOSIZIONE CANINA REGIONALE
[illegible]: *Centro storico*
SPETTACOLO ITINERANTE
"Re Martelli" e "Canalensis Brando"

DOMENICA 26 LUGLIO

ore 10.15: *Centro Storico*
Esibizione BANDE MUSICALI
Fanfara Bersaglieri "Tramonti Crosta" di Lonate Pozzolo
Banda Comunale di Cossano
Banda Comunale di Canale

ore 11.00: *Sala Odeon*
MOSTRA DISEGNI E BOZZETTI DEL CONCORSO "DONARE"
[illegible]: *Piazza Italia*
Concerto Bandistico
Fanfara Bersaglieri "Tramonti Crosta" di Lonate Pozzolo
ore 21.00: *Anfiteatro*
BALLETTO CLASSICO
"Centro Formativo Danza"
di Canale diretto dalla
M.a Mariangela Lovisolo
Durante tutto lo spettacolo funzionerà il bar a Piazza T. Trieste e la Mostra in Sala Odeon. Tutti gli spettacoli sono gratuiti.

LUNEDÌ 27 [illegible]

ore 20.30: *Campo Sportivo*
1ª SEMIFINALE [illegible] TORNEO di CALCIO
"4° Memorial Massimo Serra"
ore 21.00: *Piazza Italia*
CONCERTO DI CORI ALPINI
"Coro Alpino" [illegible]
"L'Eco D'la Tor" [illegible] Savigliano

MARTEDÌ [illegible]

[illegible]: *Anfiteatro*
Concerto del cantautore MASSIMO BUBOLA
Aprirà la serata il gruppo musicale
"ACUSTICA" di Revello
ore 21.30: Chiesa di S.Bernardino

5ª Edizione di *Canson a Conte*
Canta la *"Corale Cabalesina"*
Letture a cura della *"Compania dij Brandé"*

MERCOLEDÌ 29 LUGLIO

[illegible]: *Campo Sportivo*
1° TROFEO di CALCIO Silla Marra
ore 21.30: *Anfiteatro*
SPETTACOLO DI CABARET
con la partecipazione di *FRANCO CAROSELLINO*

GIOVEDÌ 31 LUGLIO

ore 21.30: *Anfiteatro*
Serata di ballo liscio con l'Orchestra Spettacolo di *"TONYA TODISCO"*

VENERDÌ 31 LUGLIO

[illegible] *Chiesa di S. Bernardino*
SERATA DELLA FRATELLANZA
"Ensemble Concerata" di Sheersheim
Coro *"Le Giovani Note"* di Canale
ore 21.30: *Piazza Italia*
CONCERTO GIOVANI
con il gruppo "MAO"
[illegible] f [illegible]
ore 20.00: *Centro Storico*
Tradizionale appuntamento con il "BON APTIT" serata enogastronomica in collaborazione con i Borghi Canalesi e le loro specialità.
Piazza Italia MUSICA ed ALLEGRIA con
"L'Equipe Campagnola"
Piazza della Parrocchia Concerto di FISARMONICHE della *"Jugendmusikschule"* di Sersheim
Tradizione musicale nel Roero
"Canalensis Brando"
[illegible] **NICA 2 AGOSTO**
ore 10.15: *Centro Storico*
Esibizione BANDE MUSICALI e GRUPPI FOLKLORISTICI "Jugendmusikschule" di Sersheim (con l'orchestra di fisarmoniche)
"Banda Comunale" di Fossano
"Banda Comunale" di Vezza d'Alba
"Banda Comunale" di Canale
SFILATA MOTO STORICHE
partecipanti al 1° Motoraduno Canalese
ore 17.30: *Piazza Italia*
CONCERTO FISARMONICHE
della Jugendmusikschule
con degustazione perche allo spumante
ore 22.00: Fantasmagorico
SPETTACOLO PIROTECNICO
ore 22.30: *Anfiteatro*
CONCERTO ROCK-BLUES con il gruppo *"Indigo"*

Rinnovati!

NUCCIA
SOLARIUM
ESTETICA TOTALE
PEDICURE

OZOSYSTEM
LINEA COSMETICA ALL'OZONO
CONTRO LA CELLULITE

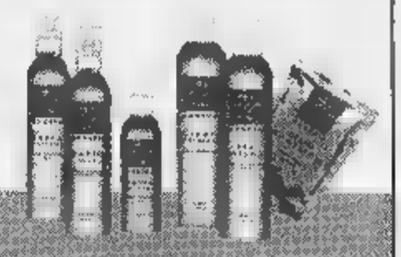

ORARIO CONTINUATO
9-19.30
SABATO 9-17

Via Roma 152 - Canale (CN) - Tel. 0173 [illegible]

La Stampa 1997 in CD-ROM.

tutto

Compact

[illegible] - 02005

DOMANI 31 VENERDÌ LUGLIO AD ALBA

ORE 21.30 NEL PARCO ENOLOGICA DI CORSO LANGHE

SI BALLA CON EXTREME

la maxi video discoteca mobile di Radio ValleBelbo

VI ASPETTIAMO PRESTO . . .
PERCHÉ PURTROPPO, DOBBIAMO
FINIRE PRESTO !!!

G.R.D.

«San Martino» per la compagnia di stanza nella città

Bra, la Finanza trasloca

Fiamme Gialle in via Palestro

«San Martino» estivo per la compagnia della Guardia di finanza, che in questi giorni si è trasferita da Palazzo Garrone (sede degli uffici giudiziari, a pochi passi dal municipio) alla palazzina di via Palestro, nella periferia della città, dove fino all'anno c'erano i carabinieri (ora sistemati nella nuova di viale Costituzione). Per le Fiamme Gialle è il secondo trasloco in pochi anni, dopo quello che le portato dalla vetusta sede via Barbacana a Palazzo Garrone, scelto come «tappa intermedia» in attesa del recupero dell'ala dell'ex caserma Trevisan destinata a sede degli uffici finanziari. Ma siccome i lavori nel complesso via Umberto, abbandonato un quarto di secolo fa dagli alpini, procedono con lentezza, alla fine del '95 i responsabili del Corpo avevano cominciato a «guardarsi intorno» alla ricerca di un'alternativa.

«L'aumento del personale e le mutate esigenze - ricorda il comandante della compagnia, Fabrizio Rella - avevano evidenziato la necessità di locali più ampi. In Palazzo Garrone, edificio storico di alto pregio architettonico, la superficie a disposizione era limitata, nonostante gli sforzi profusi dall'amministrazione comunale, che ci è sempre stata vicina e ha compreso le nostre esigenze. Proprio questa sintonia ci ha consentito individuare e perseguire una soluzione più che ragionevole e soddisfacente».

Per i carabinieri, che in via Palestro erano «allo stretto», costruita la caserma viale Costituzione, e nell'edificio lasciato libero dalla Benemerita si è deciso di trasferire la Finanza. «La decisione - osserva il capitano Rella - è stata favorita dalle caratteristiche della struttura preesistente, articolata in uffici, sala convegno, camerate, celle di sicurezza, garage, cancelli e sistemi di za propri di una . Nella nuova sede, completamente ristrutturata, disporremo uno spazio pari e triplo del precedente, il che agevolerà i nostri compiti». [g. n.]

Palazzo Garrone vecchia sede della Finanza e il comandante Fabrizio

Servizio molto atteso

civile Ad Alba nascerà

ALBA. Tornerà all'esame della commissione, per la revisione di alcuni punti, regolamento per la costituzione del gruppo di Protezione civile comunale. Il documento stato presentato agli amministratori albesi nel corso del Consiglio. Dice l'assalla Protezione civile, Roberto Cavallo: «La creazione del gruppo comunale nasce dall'esigenza di assicurare alla città risorse idonee, sufficienti a garantire gli interventi di primo nell'area albese; risorse costituite, oltrechè dai mezzi e dal personale comunali, anche dai volontari».

Tuttavia c'è chi ha lamentato la mancanza precisi criteri per l'accettazione dei volontari, che rischiano essere troppo numerosi o non adeguatamente preparati. Sempre nell'ambito della Protezione civile, è in preparazione una prova di evacuazione di una zona del centro abitato. [g. c.]

Interpellanza Bra

selvaggio nei

BRA. E' già anche un'auto dei vigili di restare «imbottigliata» il venerdì mattina in via San Giovanni Battista, che - unica strada alternativa a corso Garibaldi nella parte alta della città - periodicamente preda del «parcheggio selvaggio» di frequentatori e soprattutto ambulanti del mercato.

La pattuglia Il probabilmente per multare i responsabili della sosta abusiva, ma secondo il capogruppo «Laici per Bra» Massimo Vuerich, che sulle difficoltà di circolazione in via San Giovanni ha presentato un'interpellanza al sindaco, gli indisciplinati bisogna ancor più severi.

«Già l'anno scorso proposto la rimozione forzata dei veicoli che impediscono il transito nella strada - dice Vuerich -. Le multe per divieto di sosta non bastano. I veicoli andrebbero invece rimossi d'autorità». [g. n.]

BREVE

Bra

Dopo le ferie i i per l'area verde attrezzata

Saranno appaltati subito dopo le ferie i lavori per l'area verde attrezzata che sorgerà nei pressi provinciale per l'America dei Boschi Pocapaglia, soddisfacendo una vecchia richiesta del quartiere San Michele. Il progetto esecutivo dell'opera, redatto dal geometra Bruno Bruni e approvato dalla Giunta, prevede una spesa di 325 milioni. [g. n.]

Impianti da hockey a norme di

Occorrerà spendere poco meno mezzo miliardo perché gli impianti da hockey di viale Madonna dei Fiori superino l'esame della provinciale vigilanza sulle strutture frequentate da centinaia di persone. Il comitato interassociativo che gestisce i campi ha proposto di redigere a proprie spese il progetto, approvato dal Comune. Firmato dal geometra Enzo Anania, «vecchia gloria» dell'hockey, il progetto di recupero e adeguamento alle norme di sicurezza prevede una spesa di 497 milioni. [g. n.]

Bra

Saranno rifatti i tetti le scuole

La Giunta ha approvato i progetti di rifacimento dei tetti di tre scuole, la materna dell'area Montecatini, la media «Piumati» e la palestra della «Dalla Chiesa». In i casi andranno le lastre di Eternit delle coperture, da sostituire con materiali «a norma». La spesa complessiva si aggira sui 230 milioni. Successivamente si procederà alla stessa operazione per la scuola di Pollenzo. [g. n.]

Canale

«Sì» al risanamento torrenti

Sono stati approvati i progetti per il risanamento rii che attraversano il territorio comunale. I lavori, che inizieranno entro la fine dell'estate, comporteranno spesa di due miliardi e mezzo di lire. [g. c.]

Proposte d'estate in corso Piave

Proseguono gli appuntamenti estivi promossi da «Albauno», l'associazione dei commercianti di corso Piave. In programma questa l'esibizione di Massimo Favo, degli «Avanzi» del duo «Fantasy». [g. c.]

Bra

Nuova direttrice dell'ufficio centrale delle Poste

E' una donna, Maria Giuseppina Arcostanzo, la nuova direttrice dell'ufficio centrale delle Poste, che da poco meno un ha sede in un edificio di nuova costruzione in via Magenta, una tradel quartiere della Croce. [g. n.]

Montà

«Isola ecologica», ampliato l'orario d'apertura

E' stato ampliato l'orario di apertura dell'«isola ecologica». Il punto di raccolta dei rifiuti, anche ingombranti, è ora accessibile, oltre che il lunedì mattina, il mercoledì pomeriggio e il sabato, pure il giovedì, dalle 8,30 alle 12,30. [g. n.]

Legnio Barrio

La Biblioteca comunale non in vacanza

La Biblioteca comunale piccolo centro dell'Alta Langa non chiude per ferie: sarà aperta tutta l'estate lunedì dalle 16 alle 17 e il venerdì dalle 15,30 alle 16,30. Gli altri giorni ci si può rivolgere, il mattino, all'ufficio postale, dove lavora il bibliotecario Antonio Lombardo. [g. n.]

SICI Sandro Colombo
Corso Brunet, 27 - Tel. 0171 695.468 - 698.926 - CUNEO

PROPONE

- C.so Dante, ottimo appartamento, piano secondo di: tinello-cucinino, 2 camere, servizio, cantina, solaio, garage. Temporaneamente occupato. Vero
CUNEO - C.so Brunet, bilocale recente costruzione con servizi e terrazzino.
CUNEO - Via C. Emanuele III, ingresso-soggiorno, grande cucina, 3 camere, doppi servizi, ripostiglio, cantina, solaio. Rimesso totalmente a nuovo.
CUNEO - C.so nel, piano basso, soggiorno, cucina, camere, servizio, cantina, solaio. Soleggiato.
CUNEO - Via Scagliosi, piccolo condominio, soleggiato, tinello, cucinino, camera, vizio, locale mansardato sovrastante, cantina e garage. Termoautonomo. Vero .
CUNEO 2 - Appartamenti imminente realizzazione composti di: due tre letto, soggiorno, cucina, uno due servizi, cantina, garage. Mutuo di Lire 60 milioni al tasso agevolato del 1,90%.
CUNEO - Via Rostagni, palazzina signorile, due appartamenti composti di: ingresso, soggiorno, cucina, 3 camere, doppi servizi, ampio terrazzo ed con sovrastante mansarda collegata. Gli appartamenti sono in costruzione, liberi su quattro lati, dotati di ascensore, termoautonomo, cantina ed garages.
CUNEO - Via Rostagni, locale commerciale mq. 500 al piano terreno ed altro mq. 250 al piano seminterrato. Vendita anche frazionata.
BORGO SAN GIUSEPPE - Appartamenti nuova costruzione mutuo lire 75 milioni al tasso agevolato del 1,90%.
MADONNA DELL'OLMO - La Torretta, ultimo piano, soggiorno, cucina, 2 camere, servizio, cantina, solaio, garage.
CENTALLO - Ingresso, soggiorno, cucina, camera, servizio, cantina, garage doppio, . Termoautonomo.
BORGO SAN - Porzione di villetta bifamiliare in fase di ultimazione. Occasione.
SANTA DI VIGNOLO - Villetta indipendente con 1500 mq. di Lire . Possibilità di mutuo al 5%.
ROCCO DI - Bella villetta, di recente costruzione composta di: salone, cucina, 4 camere, doppi servizi, lavanderia, taverneta, garage doppio, ampio giardino. Finiture di pregio.
CUNEO - Strada Statale Cuneo-Mondovì, ultimi lotti di terreno artigianale, commerciale di immediata edificabilità per insediamenti produttivi e relativa residenza.
DEMONTE - Centro paese, casa d'epoca tre piani con mq. 300 circa di giardino.
NIZZA - In prossimità porto e del centro storico, vasta scelta di appartamenti signorili terrazzo, a partire da Lire 110 milioni.

PROPONE AFFITTO solo referenziati

CUNEO - C.so IV Novembre, tinello-cucinino, camere, servizio, ripostiglio, cantina.
CUNEO 2 - Soggiorno, cucina, 2 camere, studio, doppi servizi, locale mansardato con , cantina, due garages. Termoautonomo.
CUNEO - Appartamenti arredati di metrature diverse.
BOVES - Capannone di mq. 420 circa.

Altre proposte ad acquisizione direttamente in sede

AGENZIA IMMOBILIARE
"LA SEQUOIA"
Via Martiri, 30 - NARZOLE
Tel. 0173/77255 - Tel. 0173/776334 - Tel. 0172/488269

Vende in **CHERASCO** casa bif.re con magazzino metri quadrati e terreno.
Vende **SOPRANA** sui campi da sci alloggio su due piani con 4 camere, cucina e servizi, completamente arredato - Pre occasionale.
Vende in **DOGLIANI CENTRO** alloggi in corso ristrutturazione.
Vende in **NARZOLE**, alloggio circa 110 mq.
Vende in **NARZOLE** mansarda completamente abitabile di 100 mq.
Vende in ville a schiera e singole giardino di varie metrature.
Vende capannone mq 4800+600 mq uso ufficio + terreno edificabile adiacente.
Vende o concede in gestione panetteria in con abitazione annessa.
Disponibile discoteca in **PRATO NEVOSO** da concedere in gestione.
Francia, **COSTA AZZURRA**, alloggi mono/bi/trilocali con tutte le possibilità della Legge francese, garantiti, prezzi incredibili, visite sul posto.
Trattative direttamente nella ns. sede con il francese.
Vende terreni commerciali in **SANTA VITTORIA D'ALBA**.

TOP Class
OCCASIONI CERTIFICATE
TOYOTA

TOP Class é il programma Toyota per l'usato garantito certificato.

- 100 CONTROLLI TECNICI
- FINO A 2 ANNI DI
- FACOLTÀ DI SOSTITUIRE L'AUTO ENTRO 15 GIORNI
- FINANZIAMENTI
- ASSISTENZA STRADALE 24 SU 24

LE OFFERTE DEL MESE

TOYOTA KZJ 70 T.D. AUTOCARRO GRIGIO M. '95 KM 65.000 L. **28.300.000**
TOYOTA CARINA 2.0 GTI ABS-AC-NERO '94 KM 73.000 L. **21.800.000**
FIAT TEMPRA LIBERTY - AC - BLU MET. CHIARO '95 - KM 61.000 L. **15.400.000**
SEAT IBIZA 1.8 - 3P - AC - AUTORADIO - VERDE MET. '95 - KM 85.000 L.
TOYOTA PASEO 1.5 16V ANTIFURTO-C. LEGA-GRIGIO CHIARO M.'96 32.000 L. **16.300.000**
AUDI 80 SW TDI AC-ABS-AIR BAG - GRIGIO M. '94 122.000 L. **25.400.000**
RENAULT TWINGO AC-CAMBIO SEMIAUT. VERDE M. '95 KM 32.000 L. **9.900.000**
ASTRA SW 1.6 - AC - CAMBIO AUTOM. - BIANCO '93 - KM 92.000 L.
FORD FIESTA 1.1 BLU M. '94 KM L. **9.800.000**
MITSUBISHI ECLIPSE 2.0 16V AC-ABS-NERO M. '94 KM 97.000 L. **18.700.000**

Concessionario TOP Class per provincia Cuneo: **RIBAUTO 2** s.r.l. Via Morina tel. 0172/31191

TOP Class TOYOTA

Domenica a Triora festa per le tre province di confine

Incontro senza frontiere sul Monte Saccarello

TRIORA. Un incontro senza frontiere, al crocevia di tre province: è questa la nuova, importante proposta che domenica arricchirà la rassegna «Uno spettacolo per l'entroterra», voluta e promossa da Provincia e Accademia dell'Ambiente di Nava. L'appuntamento è su una montagna-simbolo, il Monte Saccarello, punto d'unione fra liguri, piemontesi e francesi. Ai piedi della statua del Redentore, nel territorio di Triora, si celebra la cooperazione fra le province di Imperia, Cuneo e Dipartimento delle Alpi Marittime. Tre comprensori di confine in un'area che ha appena cancellato i confini.

Quella che comincia alle 10, con l'arrivo sulla vetta, sarà una giornata di festa e di amicizia, che vede la partecipazione di una «cordata» di Enti: il Comune di Triora, l'associazione Pro Saccarello, i gruppi di Protezione civile della provincia di Imperia, il Comitato San Giovanni e Tradizioni onegliesi, il comitato imperiese della Croce Rossa. L'«Incontro senza frontiere» in alta quota proseguirà alle 10,30 con una messa celebrata dal vescovo, monsignor Mario Oliveri, mentre alle 10,30 ci sarà il saluto dei rappresentanti dei vari distretti. Alle 11,45 si terrà il concerto del Coro Monte Saccarello, diretto dal maestro Frisina. Sarà la musica a fare da ambasciatrice: cantare è un modo per sentirsi fratelli. La formazione presenterà in anteprima un canto dedicato proprio alla montagna che ospita il raduno. La manifestazione si chiuderà alle 12,30, con il lancio del pallone aerostatico «dell'amicizia» e un pranzo al sacco.

Aggiunge Giuliano Ferrari, direttore Accademia dell'ambiente e turismo: «Un tempo, il Saccarello era il monte in cui si identificavano le genti che vivevano nelle valli ai piedi dei tre versanti: la zona imperiese, la provincia cuneese e gli abitanti delle località francesi della Val Roya. Oggi la montagna è considerata un ostacolo, allora era vista come elemento di unione. Domenica ci sarà l'occasione per riscoprire questa mentalità, questa cultura».

Sarà quindi una giornata di festa e anche uno spunto per la riflessione sulle vicende storiche che si sono svolte qui. Per questo, il meeting ha un valore culturale e sociale molto alto.

Lo scopo del raduno ricalca quello del ciclo «Alpi Marittime in concerto», che si è da poco inaugurato a Pieve di Teco e che è destinato a proseguire fino all'autunno. In questa rassegna, sempre promossa da Provincia e Accademia e Nava, sono «incastonati» altri due appuntamento, come spiega Ferrari: «In questo "mega contenitore" abbiamo inserito oltre venti spettacoli in altrettanti Comuni e due proposte di grande portata. La prima è proprio l'incontro sul Saccarello, la seconda i corsi musicali internazionali di Coldinava, che dall'1 al 10 settembre vedranno impegnati oltre ottanta musicisti».

L'incontro al Saccarello è organizzato dall'Accademia dell'Ambiente di Nava

«Alpi del mare in concerto» prosegue mercoledì 5 agosto, alle 21, nella piazza della chiesa di Cosio, con un concerto di flauto e chitarra. Il 7, al Chiostro dei Cappuccini di Pieve, si esibiranno i giovani vincitori del premio «Rovere d'Oro», mentre l'11, al Santuario di Rezzo, suonerà il «mago» della fisarmonica Sergio Scappini, appena applaudito a Imperia in un'esibizione in piazza dell'Olmo. A Ferragosto, recital del pianista Arturo Stalteri e Pieve. Il giorno seguente, favole e musica con Silverio Pisu al parco di Ponti di Pornassio.

Enrico Ferrari

Nello storico paese del Ponente proiezioni di documentari e mostre fotografiche

Dolceacqua, regina delle immagini

Visionarium, visita multimediale alla Val Nervia

DOLCEACQUA. Una volta, era l'imponente Castello dei Doria (o meglio, i ruderi che ne rimangono alla sommità del paese) a ospitare spettacoli teatrali e concerti. L'antico maniero ancora esiste ed è visitabile, ma per ragioni di sicurezza non è più agibile per rappresentazioni. E così, è l'intera Dolceacqua, tra le più pittoresche località del Ponente ligure (non a caso, il grande Monet l'ha ritratta più volte, durante il suo soggiorno del 1884 a Bordighera), a trasformarsi in un palcoscenico e meglio in una sorta di spettacolare città delle immagini, com'è accaduto non lontano da qui, in Provenza, a Les Baux e la Cathedrale des Images, realizzata in una cava abbandonata.

Da qui, nel Visionarium creato dall'associazione culturale «du Bumbaixu», si può partire per un viaggio multimediale assolutamente indimenticabile alla scoperta della Val Nervia più appartata, nascosta e selvaggia, quella che soltanto in pochi conoscono: è il documentario tridimensionale dal titolo «Recondite Armonie», e di cui è autore Eugenio Andrighetto, geniale artista della macchina fotografica, che poco alla volta, con l'aiuto del gruppo di preziosi collaboratori del fotoclub Riviera dei Fiori di Sanremo e dell'attivissima Accademia dell'Ambiente Coldinava, dando allo storico borgo una specializzazione in questo settore.

Un primo esempio c'è stato a metà mese, quando i carrugi e gli slarghi che si aprono improvvisi nel cuore della «Terra», il quartiere spalmato persino negli odori dalla patina dei secoli, hanno accolto un bombardamento di diapositive, proiettate anche sulle facciate delle case, e di suoni. Era la seconda edizione del Diaporama Festival e il pubblico l'ha seguito con grande interesse, addentrandosi curioso nella ragnatela di vicoli, sui quali si affacciavano anche mostre fotografiche e gallerie d'arte. E poichè i risultati sono stati eccellenti, l'intenzione è quella di proseguire su questa strada, ripetendo l'iniziativa l'estate prossima.

L'antico paese di Dolceacqua vuole diventare la «capitale» delle immagini

Ma per fare una visita al «Visionarium» non bisogna attendere tanto. La sala, piccola, ma perfettamente attrezzata, con ottima visibilità e impianti d'avanguardia, che offrono scrosci d'acqua, raffiche di vento e perfino profumi di ginestra e seconda le immagini che sfilano sullo schermo, è aperta sabato e domenica dalle 16 alle 19, fino a settembre. Negli altri giorni, c'è disponibilità all'apertura anche a mattino e dalle 14 alle 19, ma occorre mettersi d'accordo per telefono (0184-20.66.38), o di sera, alle 21, prenotando e per un minimo di dieci persone. I prezzi? Sono accessibili a tutti: 5 mila lire gli adulti, 3.000 le scuole.

E' un'esperienza unica, da non perdere, anche perchè al momento il Visionarium è l'unica attrazione del genere esistente in Italia. E «Recondite armonie», pluripremiato in vari concorsi per amatori, è un gioiello, impreziosito dai resti di Enzo Bernardini ed Enrico Martini, dai versi di Giannino Orengo e Rita De Santis, dalla voce di Luisella Berrino e da una stupenda colonna sonora, in cui il Requiem di Mozart e il Notturno di Chopin si alternano efficacemente a «12 o'clock» di Vangelis e e «Once tou had gold» di Enya. Le suggestioni sono intense durante questa visita alla Val Nervia nello splendore delle quattro stagioni.

Stefano Delfino

Tante bellezze nascoste: il Giardino giapponese, il mercatino dell'antiquariato

Montecarlo, non solo mondanità

Dall'Atrium del casinò al fascino del parco tropicale

MONTECARLO. Curiosando per Montecarlo senza pensare solo alla mondanità, si può anche mettere piede liberamente nell'Atrium del casino, vestigia architettonica della «belle epoque», costruito da Napoleone 3° nel 1863, per i pochi minuti che bastano per vedere le 28 colonne joniche di onice e le vetrate e i cristalli di Boemia che per varie epoche riflessero le immagini dei più disparati personaggi e un mondo pazzo ed effimero, dalla Bella Otero in poi.

Ma, a pochi passi da qui, scendendo verso il mare, all'inizio dell'avenue Princesse Grace si può entrare nel fascinoso Giardino giapponese, di solito inosservato a chi transita in auto. Entrata libera dalle 9 al tramonto.

Nei suoi 7000 metri di percorso tra una sorprendente vegetazione, si incontra di tutto, dai tanti tipi di lanterne di pietra, proprie dei parchi orientali attorno ai templi, ai ponti rossi e ancora alle pietre d'acqua «Tsukubai».

Scendendo invece dal palazzo del Principe, sulla rocca, si può arrivare nel nuovo quartiere, un po' nascosto, prendendo spazio al mare: siamo a Fontvieille.

Il busto in bronzo della principessa Grace nel «giardino delle rose» di Montecarlo

Il suo porticciolo sotto il dirupo della rocca ospita ogni sabato un mercatino d'antiquariato di qualità, certamente tutto da vedere.

La attrazione di Fontvieille si trova però nei pressi di St. Nicolas, la chiesetta con sagrato, tipo villaggio, al centro del quartiere.

Parliamo del fascinoso parco tropicale che si estende per quattro ettari e fa immergere il visitatore in un ambiente straordinario, lussoreggiante di piante provenienti da il mondo, costellato di sculture d'autore che occhieggiano tra il verde, alcune di grande effetto come «Servi muti» di Barni, la «Donna che fuma» di Fernando Botero e altri (circa sessanta composizioni di autori vari, compresi Bourdelle, Leger, Masson).

Nella parte superiore di questo museo a cielo aperto si apre, in forma circolare, la «Roseraie princesse Grace», un giardino perennemente fiorito che contiene circa 4.000 piante di rose, 150 varietà, inaugurato nell'84 e dedicato appunto a Grace Kelly.

Un mondo, questo di Fontvieille, dove più che turisti ci si dovrebbe considerare ospiti.

Spadoni

Le «affinità elettive» per via del Bego

Langhe e Liguria un cuore comune

ALBENGA. I personaggi dei racconti Pavese che al fondo dello stradone polveroso c'è Savona ed il mare. Il partigiano Jhonny, nel romanzo di Beppe Fenoglio, cade «in un mezzo sogno semicosciente di antico giorno sulla spiaggia di Alassio». Paolo Conte canta «Genova per noi». Le Langhe e la Riviera di Ponente ben più vicine di quanto non faccia pensare la geografia. Forse hanno una comune radice che viene tradotta, su di un versante, nel paesaggio collinare ondulato e, sull'altro, nella costa punteggiata di piccoli golfi falcati. Oppure la vera radice è quella che fa discendere ponentini e langaroli dalla popolazione alpina di Monte Bego, che con il Saccarello rappresenta il nodo idrogeologico di questo angolo d'Italia che ha le montagne in comune la Francia.

Se è vero, come sostiene Nico Orengo ne «Il salto dell'acciuga», che la «bagna cauda» fu inventata dai liguri ed adottata dai piemontesi del sud-ovest, la nostalgia delle montagne e lo sguardo rivolto all'entroterra la vocazione cittadine liguri come Albenga e Imperia.

Basta scorrere gli elenchi telefonici della Riviera per scoprire come un lento stillicio abbia, nell'ultimo secolo e mezzo, integrato i due comprensori facendoli diventare complementari nel rispetto di comune tradizioni di stenti e di speranze umiliate. Albenga e Alba, anche per il loro etimo foneticamente così simile, derivabile dal latino «Alpium», cioè Alpi, sono la congiungente di questo asse di parentela intessuta spesso di genialità e follia individuale.

A voler indagare vicinanze ed appartenenze, si scopre che la punta rivolta verso mezzogiorno e ponente del territorio langarola si inserva qualche decina metri al di là dello Scravujon, dove nasce, da un prato e dal tetto di una casa, il fiume Bormida. Da lì, l'isola Gallinara è molto vicina. Langaroli e ponentini hanno due cuori: uno per la collina ed i monti ed uno per mare, il viaggio, il mito. **[r. sr.]**

Ricchi contributi della Regione ■ Juventus, Inter, Parma e Sampdoria

Vallée capitale del calcio estivo

Si punta sulla presenza dei grandi club per un rilancio dell'immagine turistica in brusco calo

Gli azzurri **Baggio** (Inter) ■ **Piero** (Juve) si trovano entrambi in ritiro in Valle d'Aosta

AOSTA. La Valle d'Aosta ospita i ritiri di Juventus, Inter, Parma, Sampdoria ■ Torino: è or- ■ a pieno titolo la «capitale» del grande calcio estivo. Un riconoscimento ottenuto ■ suon di miliardi. A far scegliere ai migliori club italiani i campi sportivi a ridosso delle vette più alte d'Europa, infatti, non è stata soltanto l'aria buona e l'ombra dei pini, quanto piutto- ■ i ricchi contributi concessi dalla Regione alle società.

L'amministrazione pubblica ha puntato sui ritiri estivi per un rilancio dell'immagine turistica, in brusco calo sotto il pe- ■ della concorrenza straniera e del Trentino Alto Adige. Ospitare le squadre ■ Del Piero, Ronaldo (anche ■ il Fenomeno ■ metterà piede in Valle) e Montella significa pubblicità gratuita su giornali ■ tv in Italia ■ all'estero, oltre all'arrivo di migliaia di fans dei campioni.

Un esempio ■ questo ritorno d'immagine ci sarà proprio stasera con l'amichevole Inter-Parma allo stadio di Aosta: probabile tutto esaurito (è stata anche montata una tribuna supplementare), con telecronaca in diretta su Rai, Eurosport e Rai International.

Una vetrina garantita per la Valle d'Aosta, ma nessuno può dire ■ tutto ciò valga lo sforzo finanziario sostenuto dalla Regione: un miliardo e 756 milioni in un mese, quest'anno, per i ritiri delle squadre di calcio, di cui 1.200 milioni a carico della Regione (che ha ridotto altri investimenti pubblicitari per far fronte a queste spese) e gli altri pagati da sponsor ■ enti locali.

Capitale indiscussa di questa nuova «terra promessa» dei ricchi club calcistici è **Châtillon**, ■ due passi da Saint-Vincent e all'imbocco della vallata del Cervino. Dal '95 è sede del ritiro della Juventus campione d'Italia, che ha inaugurato la fitta serie di rapporti commerciali tra Regione Valle d'Aosta e club calcistici. I bianconeri hanno rinnovato la loro convenzione, per almeno 6 anni torneranno a Châtillon, ospiti della Scuola alberghiera regionale. Lasceranno il ritiro il ■ agosto.

Alla Juventus si è affiancata anche la grande rivale dell'ulti- ■ campionato, l'Inter. La società ■ Moratti ha scelto **Sarre**, alle porte di Aosta. E' ospite dell'albergo «Etoile du Nord» e in questo perio- ■ ci ■ trattative per rinnovare la convenzione che lega i ■ ri alla Valle d'Aosta. Roberto Baggio e compagni lasceranno il ritiro questa sera, dopo la sfida con il Parma, altra squadra ospite della Valle. I ragazzi di Alberto Malesani svolgono la preparazione atletica ■ **La Salle**, ospiti dell'Hotel Mont Blanc. Si fermeranno fino al 7 agosto e torneranno nel '99, poi si vedrà.

L'estate del calcio, in Valle, è stata inaugurata ■a Sampdoria, che nel periodo dei Mondiali era in ritiro a **Cogne**. I blucerchiati sono arrivati il 23 giugno e sono ripartiti il 10 luglio. Si allenavano nel campo di Epinel e hanno alloggiato all'Hotel Miramonti. Stesso ■ di gioco e ■ albergo anche per il Torino, arrivato nello stesso giorno della Juve (22 luglio). Quella granata è la squadra che si ferma più a lungo in Valle (e l'unica a pagarsi tutte le spese): lascerà Cogne venerdì e, dopo due giorni di riposo, ■ trasferirà ■ **Fénis**, alloggiando all'Hotel «Comtes de Challand» fino ■ 14 agosto.

Stefano Sergi

GLI ALTRI CLUB

La Biellese resta a casa

Non tutti i club professionistici scelgono grandi spontamenti, ritenendo che l'aria di casa sia sempre la migliore. E' quanto hanno deciso Biellese e Borgosesia che hanno preferito restarsene ■ due passi dal proprio abituale campo ■ gioco. Così la Biellese ha, per l'ennesi- ■ volta, optato per l'hotel La Selva di Netro, tranquillo paesino collinare a un quarto d'ora ■ poco più dal capoluogo laniero ■ addirittura il Borgosesia si prepara nel centro valsesiano. Scelta comprensibile visto che in passato Borgosesia ■ stata scelta come sede del ritiro da parte ■ Novara, Biellese e Pro. A proposito dei bianchi vercellesi per la prima volta in assoluto il club di via Massaua si è trasferito nel Torinese ■ Villar Perosa, l'ex regno della Juve trapattoniana. Infine l'Alessandria è tornata ■ Pianfei, in provincia di Cuneo, come aveva fatto l'anno passato. [r. eyn.]

Arona piace alle ■ di ■ C

Al lavoro Mestre, Saronno, Solbiatese e Novara, in Valle Vigezzo la Pro Patria

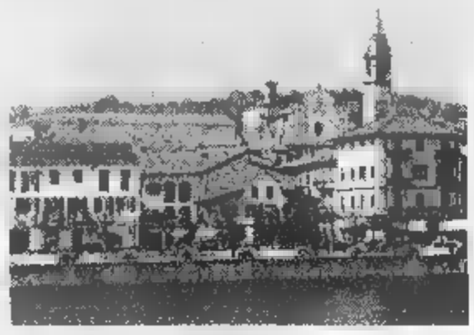

La città di Arona è stata scelta da molti club per effettuare ■ preparazione pre-campionato

ARONA. La Rocca Borromea ■ i suoi straordinari concerti, la chiesa di San Carlo, l'ex seminario vescovile ora trasformato ■ collegio, le cappelle sul colle per un antico progetto di Sacro Monte, il vescovo Milingo in preghiera con duecento seguaci al «Concorde». Arona terra ■ meditazioni e ritiri spirituali? La vocazione forse c'è, ma ■ di ritiri proprio vogliamo parlare, meglio per ora fermarsi a quelli calcistici. La città è invasa da squadre di atleti in tuta e scarpette, che passeggiano in piazza del Popolo e ■ Cavour, poi salgono sui vari mezzi ■ trasporto e raggiungono le alture del circondario (Oleggio Castello, Invorio, Paruzzaro, Nebbiuno, Massino Visconti) per sedute atletiche e partitelle. Il quartier generale ■ negli alberghi di Franco Bertalli, l'Atlantic di ■ Repubblica e ■ Concorde ai piedi della provinciale che sale al San Carlone.

Vita da nababbi? Diciamo che il ritiro, se tale è da considerarsi, è decisamente dorato. Ma sul campo, sostengono tutti, non si scherza. Si lavora sodo, si cerca il peso forma, si lotta per un posto in squadra. Il campionato non è poi così lontano: partire bene è importante, restar fuori dal giro può diventare una tragedia. La prima squadra ad arrivare ad Arona ■a stata ■ Mestre di Dal Fiume, poi il Saronno dell'ex interista Muraro, entrambe al Concorde. All'Atlantic c'è la Solbiatese. La Pro Patria dell'ex novarese Gigi Abbate è in- ■ salita in Valle Vigezzo, a Druogno, località ■ tempo fa- ■ per le sue colonie. E' tornata ad Arona anche il Novara, che l'anno scorso era andato in ritiro a Serravalle, in Valsesia. Il Novara qui è proprio di casa. Anche se ogni ■ ■ vedono solo facce nuove.

Adesso gli azzurri sono affidati a Bruno Tedino, che ■ differenza di tanti suoi predecessori ha il pregio di sorridere sempre. Il tecnico è un tipo, dice chi lo conosce bene, che fa lavorare i giocatori fino alle lacrime. Però lo fa con ■ sorriso sulle labbra. [s. bot.]

Per due giorni è ospite ■ Balmuccia

Mons. Milingo incontra i fedeli della Valsesia

Domani la benedizione collettiva e sabato la Messa di guarigione

Monsignor **Emmanuel Milingo**, il discusso vescovo africano che il gira il mondo per officiare messe ■ guarigione, domani e sabato incontrerà i fedeli a Balmuccia, piccolo ■ della Valsesia

BALMUCCIA. Monsignor Emmanuel Milingo, il discusso vescovo africano che il gira il mondo per officiare messe ■ guarigione, ha scelto il piccolo centro di Balmuccia per incontrare i fedeli valsesiani. O meglio, ha accolto di buon grado la proposta di un comitato locale (del quale fanno parte l'amministrazione comunale, la pro loco e il gruppo alpini) per trascorrere una due giorni ai piedi del Monte Rosa.

Balmuccia è un paese di poco più di cento anime situato nella media valle, alla confluenza ■ Sermenza nel Sesia, a circa 40 minuti d'auto del casello di Romagnano Sesia sull'autostrada Genova-Gravellona.

Monsignor Milingo ha programmato due incontri ■ la gente: venerdì pomeriggio, poche ore dopo il suo arrivo, alle 18 salirà sul palco per una benedizione collettiva e per l'imposizione delle mani. La messa ■ guarigione, una funzione lunga e che raggiunge momenti di grande euforia, è in scaletta invece per sabato mattina alle 10.

La macchina organizzativa, guidata dal sindaco Antonella De Regis, ha predisto un imponente servizio d'ordine e di assistenza: è infatti previsto l'arrivo di migliaia di fedeli che invaderanno il comune valsesia- ■.

Per la gestione del traffico sono stati allestititi due grandi parcheggi al campo sportivo di Scopa ■ in frazione Cerva di Rossa.

Tutte le auto potranno raggiungere il centro di Balmuccia a pochi metri dal piazzale dove è stato allestito ■ palco, quindi dopo aver scaricato dovranno dirigersi verso i parking, da dove ogni pochi minuti partiranno dei bus-navetta.

■ pullman dopo ■ accompagnato i fedeli dovranno invece tornare a Balangera di Varallo nel grande postaggio messo a disposizione dalla discoteca Igloo. [i. fo.]

GSM

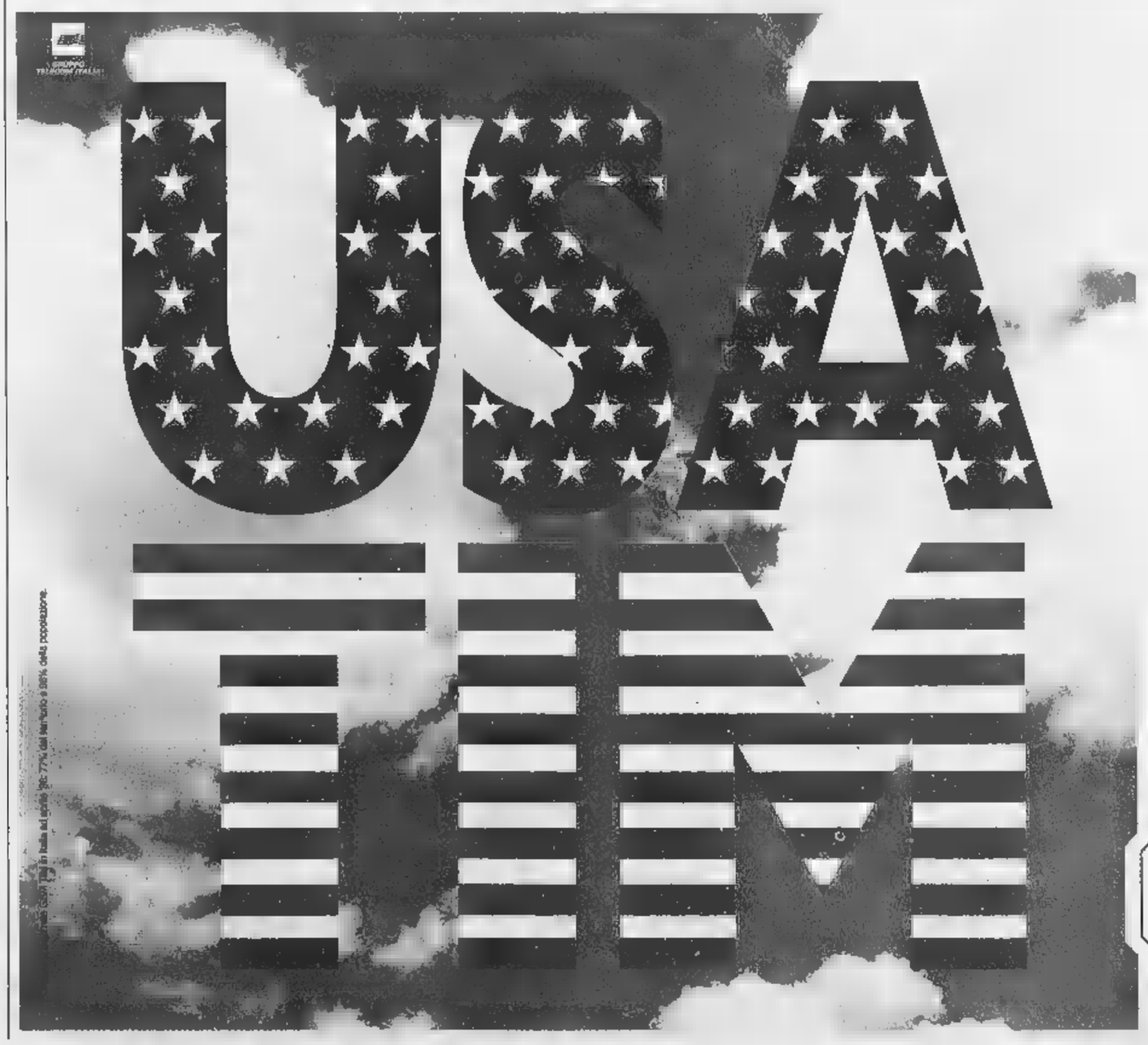

Per gli abbonati GSM TIM, gli Stati Uniti sono più facili e vicini. Mantenendo il vostro numero e la vostra SIM Card, oggi potete chiamare ed essere chiamati anche in molti stati USA.

Il servizio USA TIM è disponibile nei seguenti stati:

STATI	CITTÀ
Connecticut	*Bristol, Hartford, Norwich, Windsor*
Delaware	*Milford, Wilmington*
District of Columbia	*Washington*
Florida	*Miami, Key Biscane, Palm Beach*
Maryland	*Baltimoro, Conibridge, Salisbury*
Massachusetts	*Boston, Gloucester, Lexington, Springfield*
New Hampshire	*Manchester, Nashua, Portsmouth, Rochester, Salem*
New Jersey	*Atlantic City, Jersey City, Pleasantville, Trenton*
New York	*New York City, Albany, Long Island*
Pennsylvania	*Allentown, Harrisburg, Philadelphia*
Rhode Island	*Cranston, Johnston, Newport, Providence*
Virginia	*Martinsburg, Winchester, Harrisonburg*

Quelle sopraelencate sono le principali città ■ cui è disponibile il servizio.

Con una telefonata potete noleggiare* un cellulare compatibile con lo standard statunitense (PCS 1900), che vi verrà recapitato in 24 ore (casa, ufficio, aeroporto). Informatevi sul servizio USA TIM al 167-013777 dal lunedì al sabato (8.30/19.00). Buon viaggio.

*Per noleggiare il telefonino è necessario essere intestatari di ■ carta di credito.

TIM
La vita migliora

GIORNO E NOTTE

Cuneo

Concerto dei Lou Dalfin

Al «Nuvolari Libera Tribù» sta- (ore 22) c'è la nuova musica occitana dei Lou Dalfin. Parteciperanno La banda del Giari Lou Viol. Ingresso 5 mila lire. [r. s.]

Dronero

Musica sull'acqua

Al Minigolf park stasera, ore 22, musica sull'acqua con i «Two much», duo composto da Andrea Giovinazzo (tastiere) Antonella Bellissimo (voce). Ingresso libero. [c. g.]

Genola

Ritmi caraibici

Stasera «Al castello», dalle 22,30, si balla sotto le stelle con musica caraibica. Degustazioni crepes. [v. p.]

Bossolasco

Pièce Pirandello

Stasera, alle 21,15, nella piazza della chiesa, va in scena «L'uomo, la bestia la virtù» di Pirandello. Ingresso libero. [r. s.]

Frabosa Soprana

C'è il piano bar

Oggi, dalle 16, all'hotel Miramonti piano bar con Samuele Dutto. [r. s.]

Dogliani

Orchestra balletto

Piazza Belvedere ospiterà, stasera alle 21, il concerto dell'Orchestra Sinfonica di Stato e balletto della Repubblica di Moldavia, rinviato il luglio a causa di un violento temporale. [r. s.]

Mondovì

«Giobia a Piasa»

Stasera, alle 21, a Piazza, per i «Giobia a Piasa», la band Bob, Raf and Dave, proporrà musica, liscio, balli latinoamericani e Anni '60-70-80. [r. s.]

Chiusa Pesio

Si proietta «Hercules»

Nel cortile di Ipotesi cinema Cuneo, stasera (ore 21) si proietta il film «Hercules». Ingresso 5 mila, ridotti 3 mila. [v. p.]

Lesegno

Live Pastina

La Pastina band suona stasera, ore 21,30, alla birreria «Il Bardo e Luna». [v. p.]

Saluzzo

Suona Elia

Al laghetto del ristorante «Pesci vivi» stasera (ore 21,30) blues e rock l'Elia's band. [r. s.]

Benevello

Commedia in piemontese

Stasera, alle 21, sulla piazza, «Il nostro teatro» di Sinio presenta la commedia «'N dfet sol». [g. n.]

La commedia va in scena stasera e domani a Saluzzo

Duello a colpi di parole

Con due attori in «Gocce d'acqua»

STASERA A ORMEA

Pagliai e Gassman recitano Leopardi

SALUZZO. Ha vinto il festival di Asti, nel 1992, come miglior testo, il lavoro che stasera domani, alle 21, trasforma in teatro il cortile Scuola alto perfezionamento musicale. S'intitola «Gocce d'acqua» viene presentato nell'allestimento del «Progetto Cantoregi» di Torino, un gruppo di prosa che, dopo aver maturato consolidata tradizione teatro in piazza, si cimenta con commedia «per attori». Sul palco sono solo due i protagonisti: Garcia (Dario Geroldi) e Max (Antonello Ligia) che indossano i panni di due reclusi, segregati in una cella.

Il tempo, il luogo, il perché della loro situazione, restano indeterminati sullo sfondo, quasi a suggerire la valenza assoluta, astratta del loro incontro. Un incontro che diventa duello verbale, «una contesa di parole anche sofferte per superare la coercizione, per lenire il dolore», dalla quale emerge un poco alla volta il passato e nel quale l'autore testo, il pisano Pier Francesco Poggi, delinea il sottile confine, labile ed ambiguo, che separa realtà fantasia. Firma la Vincenzo Gamna. Ingresso libero. [v. p.]

ORMEA. Per il Festival delle Alpi Marittime stasera, alle 21,15, l'auditorium della Società Operaia ospita l'unica serata che la rassegna dedica al teatro. Il titolo dello spettacolo è «Giacomo, la luna, pre...testi di...versi»: si tratta di un testo che viene proposto in occasione del bicentenario della nascita di Giacomo Leopardi. Paola Gassman Ugo Pagliai, affiancati da Carlo Rao, leggeranno brani dello scrittore di Recanati, particolarmente legati quella musicalità che è caratteristica peculiare della sua poetica. [r. s.]

A Neive risate con Beppe Braida ospite della birreria

Bra, monologo in cortile alla rassegna di cabaret

BRA. Un solo personaggio e pochi oggetti in scena, per l'ultimo degli incontri con il cabaret, stasera, alle 21,30 nel cortile Palazzo Traversa. Autore e interprete del monologo, intitolato «Non i principi vengono azzurri» è Giampiero Perone, figura emergente tra i «nuovi comici» italiani.

Più che da un libro di fiabe, protagonista del lavoro sembra uscito un fumetto: gli fanno da «spalla» in scena oggetti di quotidiano - un paio di bermuda, una camicetta pacchiana, varie cianfrusaglie - soprattutto un apparecchio radio, vero antagonista perché il principe mancato lo usa interlocutore delle battute «annodatore» del filo logico che lega i diversi quadri in cui si articola lo spettacolo.

Il cabaret di Perone (ingresso 7 mila) chiude il ciclo «Una sera teatro», organizzato dal Comune con l'Ente manifestazioni Pro loco, Ente turismo Alba Bra Langhe Roero Crb nell'ambito del programma «Bra, una città da vivere». Nello stesso calendario è inserita la festa degli anziani che si terrà oggi, dalle 10,30 nel mercato coperto di piazza XX Settembre. [g. n.]

Giampiero Perone propone monologo nel cortile di Palazzo Traversa Lo spettacolo, conclude il ciclo «Una a teatro»

. La vocazione al cabaret della birreria Lider prosegue stasera (ore 22,30) nell'area estiva, dove Beppe Braida presenterà il monologo «Lenti a contatto». In questa sua ultima fatica, il comico torinese suggerisce al personalissima ricetta per sopravvivere in una giungla popolata da computer, bancomat, distributori automatici e cellulari. Gli appuntamenti con i comici al Lider continuano ad agosto: il 13 è atteso Enzo Cortese. Prenotazione tavoli allo 0173/677660. [v. p.]

Classica domani sera nel parco di Busca

Vivaldi e Albinoni al «Castellaccio»

BUSCA. Atteso appuntamento domani sera, ore 21, al parco Francotto. Ritorna con l'ottava edizione la manifestazione «Castellaccio musica».

In scenario suggestivo e armonioso si esibirà la Camerata strumentale giovanile di Savona, diretta dal maestro Franco Giacosa (titolare della cattedra di lettura della partitura al Conservatorio di Cuneo) l'orchestra Vivaldi del Civico istituto musicale di Busca, con la direzione del maestro Antonio Ferrara (docente di teoria e solfeggio al Conservatorio di Cuneo).

Particolarmente gradita come sempre la presenza del violinista «paganiniano» Bruno Pignata in qualità di solista (titolare della cattedra di violino al Conservatorio di Cuneo).

Le formazioni strumentali unite per l'occasione, interpreteranno un'antologia di pagine di Vivaldi, Albinoni, Sivori, Paganini, Monti Mancini.

«Con questa iniziativa - spiega l'organizzatrice Alessandra Boccardo - si vuole valorizzare il parco Francotto e il suggestivo acrocoro del Castellaccio. Si è voluto mantenere anche uno scambio tra diverse realtà musicali ed è per questo motivo che quest'anno gli ospiti sono dei giovani artisti liguri».

Continua Alessandra Boccardo: «Questo concerto è un'occasione d'incontro arricchimento fra giovani maestri ormai molto quotati che attraverso la musica comunicano armonia e unità. Inoltre vorrei ringraziare tutte le persone che collaborano all'organizzazione della manifestazione che ogni anno vede una numerosa partecipazione di pubblico».

In caso di maltempo il concerto si terrà al cinema Lux. L'ingresso alla serata è libero. Al Castellaccio sarà possibile parcheggiare le auto nel piazzale pochi metri dal palcoscenico del concerto, oppure nella piazza sottostante che dista circa un chilometro. [m. c.]

LA MONDANITA'

Nozze di 1ª Classe

Breve rimpatriata per lo stilista cuneese Alviero Martini che ha accompagnato all'altare la nipote Barbara Mariotti nella chiesa di San Pietro, a Monterosso Grana. Barbara, 22 anni, avvolta in un abito disegnato per lei dallo zio stilista, si è unita in matrimonio con il bancario di Cuneo, Andrea Gertosio. Oltre duecento gli invitati, fra cui molti amici di vecchia data di Alviero che nell'autunno scorso ha aperto in via Felice Cavallotti a Cuneo, la boutique «1ª Classe», gestita dalla sorella Silvana con la figlia Barbara. Al termine della cerimonia il rinfresco al ristorante «La mezzaluna» di Torre Roà.

Progetto per l'arte

Appassionati, artisti critici d'arte, all'inaugurazione venerdì sera della personale dello scultore Pier Giuseppe Imberti «Vivo lontano dal mare», alla galleria La Nuova Etruria, in Nizza, Cuneo. A fare gli onori di casa il pittore, i direttori della sala, Bartolomeo Candela con la moglie Katia e Diego Gagino, presidente di «Il Cartiglio progetto cultura», nel cui ambito si colloca anche questa iniziativa. «Sono un appassionato d'arte e d'antiquariato - spiegava Gagino, figlio del pittore Giovanni - per questo è nato il progetto che vuole promuovere l'arte a tutto tondo: abbiamo già organizzato visite guidate a mostre e offerto ai nostri clienti l'ingresso omaggio alla personale di De Pisis Cheambiente. L'ambizione è quella vincere una carta diffidenza che gente ha verso l'arte, perché non la conosce». Non erano però diffidenti i tanti visitatori della mostra, ammaliati dalle suggestioni d'acqua che Imberti ha strappato alle memorie quando «andava bere caffè a Savona» guardando mare.

Pescatori

Lo stilista cuneese **Alviero Martini** con la nipote **Barbara Mariotti**

«Cortile animato»

Niente blues salta il tour dei The Hoax

ALBA. Resteranno delusi gli appassionati di blues che già pregustavano di assistere stasera al concerto del gruppo inglese «The Hoax» nel «Cortile animato» della Maddalena. Niente da fare, il gruppo ha annullato la tournée e bisognerà attendere un'altra occasione per ascoltare la formazione considerata tra migliori nate sul suolo britannico nel solco della «musica del diavolo».

Al posto del concerto dei «The Hoax» sarà possibile assistere, alle 22, ad un film. Verrà proiettato «La baia Eva», pellicola drammatica d'esordio dell'attrice e ora anche regista Kasi Lemmons, con Samuel Jackson e Debbi Morgan. Biglietto 5 mila lire.

Per ascoltare una celebre band, si dovrà attendere mercoledì 5 agosto, quando arriveranno nel cortile della Maddalena, The (Pitch con il disco «Bambina atomica», nato esattamente un anno fa in uno studio di registrazione di Rimini. [r. s.]

STASERA AL CINEMA

CUNEO

. 0171-693.554. CHIUSO PER FERIE.

. 0171-692.936. PER FERIE.

ITALIA. Tel. 0171-692.951. CHIUSO PER FERIE.

. 0171-631.771. CHIUSO.

CORT. IST. (all'aperto). OGGI RI-

ALBA

EDEN. 0173-363.021. CHIUSO PER FE-

CORTILE DI La di Eva. Ore 22. Ingresso 5000.

. 0175-346.901. CHIUSO PER FERIE.

. Tel. 0171-262.211. RIPOSO.

IMPERO. Tel. 0172-412.317. CHIUSO PER FERIE.

Tel. 0172-412.771. CHIUSO PER

BUSCA

LUX. Tel. 0171-944.231. CHIUSO.

CANALE

CARAGLIO

FERRINI. Tel. 0171-619.131. OGGI RIPOSO.

CENTALLO

NUOVO LUX. Tel. 0171-211.726. OGGI RIPOSO.

CHERASCO

GALATERI. Tel. 0172-488.324. CHIUSO PER FERIE.

SALUZZO

IRIS. Tel. 0171-916.393. **Doberman.** Or.: 20,30; 22,30.

SAVIGLIANO

EX CONVITTO CIVICO. 72-62.407. **vita bella.** Or.: feriale 21,45; festivo 20;

EXCELSIOR. OGGI

LUX. Tel. 0171-927.534. (pomeriggio); **Qualcosa cambiato** (sera). Or.: 17,30; 21,30.

MONDOVI'

BERTOLA SALA 1. Tel. 0174-47.898. CHIUSO PER FERIE.

BERTOLA SALA 2. Tel. 0174-47.898. CHIUSO PER FERIE.

Tel. 0174-39.131. OGGI RIPOSO.

EDELWEISS. Flubber un professore tra le nuvole. Or.: 21.

MONREGALESE

BOBY. Abbiamo solo fatto l'amore. Feriale ore 21. Sabato e festivo 20; 22.

MONTEZEMOLO

CIVICO. Tel. 0175-43.756. CHIUSO PER FERIE.

. 0175-42.606. CHIUSO RIE.

Or.: 20,30; 22,30.

SALUZZO

0172-712.957. OGGI RIPOSO.

NELLE SALE DI TORINO

ADUA 250 c. G. Cesare 67, tel. . CHIUSO PER FERIE.
ADUA 400 c. G. Cesare 67, tel. 856.521. CHIUSO PER FERIE.
AMBROSIO MULTISALA c. V. Emanuele II 52, tel. 547.007. *Sala 1:* **L'angelo rosso.** Or.: 15,30; 17,45; 20; 22,30. *Sala 2:* **Fotografando i fantasmi.** Or.: 16; 18,10; 20,20; 22,30. *Sala 3:* **Codice Mercury.** Or.: 16; 18,10; 20,20; 22,30.
s. Sommeiller 22, tel. 581.71.90. **L'angolo rosso.** Or.: 15,30; 17,50; 20,10; 22,30.
. Dalmazzo 24, tel. 540.605. RIPOSO.
v. Carlo Alberto 27, tel. 540.110. **Totò le volte** Cipri e Maresco, ore 17; 20,40; **Tano da morire** di R. Torre, ore 18,45; 22,30.
C. CHAPLIN 1 v. Garibaldi 32/a, tel. 436.07.23. CHIUSO PER .
C. CHAPLIN 2 v. Garibaldi 32/a, tel. 436.07.23. CHIUSO PER FERIE.
CIAK c. Giulio Cesare 105, tel. . CHIUSO PER FERIE.
CRISTALLO v. Gotto 5, tel. 650.71.00. CHIUSO PER FERIE.
DORIA v. Gramsci 8, tel. 472. **Carne trasula**, regia P. Almodovar con F. Neri. Or.: 16,30; 18,30; 20,30; 22,30.
ELISEO GRANDE p. Sabotino, tel. 447.52.41. **grande Lebowski.** Or.: 16,15; 25; 20,35; 22,45.
ELISEO BLU p. Sabotino, 447.52.41. **Monty.** Or.: 16,15; 18,20; 20,25; 22,30.
ELISEO ROSSO p. Sabotino, tel. 447.52.41. **L.A. Confidential.** Or.: 16,30; 20; 22,30.
EMPIRE p. V. Veneto 5, tel. 817.16.42. **L'oggetto del mio desiderio.** V. M. 14. Or.: 16; 18,10; 20,20; 22,30.
ERBA 1 c. Moncalieri 241, tel. 661.54.47. **Strade perdute.** V. M. 18. Or.: 19,50; 22,30.
ERBA 2 c. Moncalieri 241, tel. 661.54.47. **Sesso e potere.** Or.: 20,30; 22,30.
. Sommeiller 22, tel. 581.71.90. **L'angolo rosso.** Or.: 15,30; 17,50; 20,10; 22,30.
. Dalmazzo 24, tel. 540.605. RIPOSO.
v. Carlo Alberto 27, tel. 540.110. **Totò le volte** Cipri e Maresco, ore 17; 20,40; **Tano da morire** di R. Torre, ore 18,45; 22,30.
C. CHAPLIN 1 v. Garibaldi 32/a, tel. 436.07.23. CHIUSO PER .
C. CHAPLIN 2 v. Garibaldi 32/a, tel. 436.07.23. CHIUSO PER FERIE.
CIAK c. Giulio Cesare 105, tel. . CHIUSO PER FERIE.
CRISTALLO v. Gotto 5, tel. 650.71.00. CHIUSO PER FERIE.
DORIA v. Gramsci 8, tel. 472. **Carne trasula**, regia P. Almodovar con F. Neri. Or.: 16,30; 18,30; 20,30; 22,30.
ELISEO GRANDE p. Sabotino, tel. 447.52.41. **grande Lebowski.** Or.: 16,15; 25; 20,35; 22,45.
ELISEO BLU p. Sabotino, 447.52.41. **Monty.** Or.: 16,15; 18,20; 20,25; 22,30.
ELISEO ROSSO p. Sabotino, tel. 447.52.41. **L.A. Confidential.** Or.: 16,30; 20; 22,30.
EMPIRE p. V. Veneto 5, tel. 817.16.42. **L'oggetto del mio desiderio.** V. M. 14. Or.: 16; 18,10; 20,20; 22,30.
ERBA 1 c. Moncalieri 241, tel. 661.54.47. **Strade perdute.** V. M. 18. Or.: 19,50; 22,30.
ERBA 2 c. Moncalieri 241, tel. 661.54.47. **Sesso e potere.** Or.: 20,30; 22,30.
ETOILE v. G. Buozzi ang. v. Roma, tel. 530.353. CHIUSO PER FERIE.
FARO v. Po 30, tel. 817.33.23. **Titanic**, di J. Cameron con L. DiCaprio, K. Winslet. Or.: 21.
FIAMMA c. Trapani 57, tel. 385.2057. CHIUSO PER FERIE.
IDEAL c. Beccaria 4, tel. 521.4318. CHIUSO PER FERIE.
KING v. Po 21, tel. 812.50.96. **I sapori della vita.** Or.: 20; 22,30.
KONG v. Santa Teresa 5, tel. 534.614. **L'avvocato del diavolo.** Or.: 19; 22.
LILLIPUT v. XX Settembre 15 bis, tel. . **Conversazione privata.** Or.: 15,30; 17,50; 20,10; 22,30.
LUX Galleria San Federico, tel. . CHIUSO PER FERIE.
MASSIMO UNO Montebello 8, tel. 817.10.48. CHIUSO PER FERIE.
MASSIMO DUE s. 7, tel. 8124173. CHIUSO PER FERIE.
MASSIMO TRE v. Pomba 7, tel. 812.41.73. CHIUSO PER FERIE.
OLIMPIA 1 v. Arsenale 31, tel. 532.448. SO PER FERIE.
OLIMPIA 2 v. Arsenale 31, tel. 532.448. CHIUSO PER FERIE.
Settembre 15, tel. 531.400. *Sala 1:* **meccanica.** Or.: 15; 17,30; 20; 22,30. *Sala 2:* **Il tocco del male.** Or.: 15,30; 17,50; 20,10; 22,30. *Sala 3:* **Deep impact.** Or.: 15,15; 17,40; 20,05; 22,30. *Sala 4:* **Commandments.** Or.: 17,15; 19; 20,45; 22,30.
ROMANO Galleria Subalpina, tel. 562.01.45. CHIUSO PER FERIE.
STUDIO RITZ v. Acqui 2, tel. . CHIUSO PER FERIE.
1 Teatro Nuovo c. M. d'Azeglio 17, tel. 650.02.05. CHIUSO PER FERIE.
VITTORIA v. Roma 336, tel. . CHIUSO PER FERIE.

Stagione Concerti 1998-99. Vendita abbonamenti al 15 concerti al Teatro Regio ore 20,30. 1° concerto il 24-10-98; Abbonamento ordinario L. 250.000; 200.000; giovani 90.000. Biglietteria (ore 10,30-18). Tel. 011.8815.241-242. Int. tel. 011.8815.246-238.
LINGOTTO Padiglione 1. RIPOSO.

DISCOTECA CUBO
BORGO SAN DALMAZZO
Tel. 269.476
STASERA
IL MIGLIOR LISCIO CON
SANTINO ROCCHETTI
(locale condizionata)
H2O ACQUADISCO
INARRESTABILE IL SUCCESSO DELL'
H2O
MUSICA PER TUTTI I GUSTI PROPOSTA DAI
DJ
(locale con aria condizionata)

NIGHT CLUB
ONE WAY
FOSSANO - Viale Is
Tel. 0172/69.41.14
APERTO TUTTE SERE
22,30 ALLE 5
CHIUSO LUNEDI'

LUNEDI
tuttosoldi
MERCOLEDI
tuttoscienze
GIOVEDI
tuttolibri
I supplementi de
LA STAMPA
Una settimana ricca di tutto.

La Stampa 1997
in
tutto
LA STAMPA
Compact
1678 - 02005

Presentato ieri il nuovo centrale cuneese

«Scelta per vincere»

Bachi è alla Tnt Alpitour

CUNEO. «Nel mezzo della trattativa Macerata ha rilanciato un'offerta che era difficile rifiutare. Io l'ho fatto [redacted] ho scelto Cuneo: una decisione tecnica».

Sono queste le prime parole [redacted] Alberto Bachi con la maglia della Tnt Alpitour. Ieri il nuovo centrale cuneese, 28 anni, è stato ufficialmente presentato ai giornalisti [redacted] ai tifosi (c'era una rappresentanza di tifose e dei «Blu brothers»).

«Alberto Bachi [redacted] una garanzia» ha detto l'allenatore Silvano Prandi, mentre il fratello Enzo, direttore sportivo, ha ripercorso le tappe del «volleymercato» che ha[redacted] portato a vestire la casacca cuneese - oltre a Bachi - a due cubani Hernandez e Roca. Entusiasti i vice presidenti Lannutti e Mandruzzato. In [redacted] del via alla campagna abbonamenti (in una stagione che si presenta alla grande) il primo ritrovo sarà il 4 agosto al Palazzetto di Boves: ci saranno Casoli, Mastrangelo, Bachi, Cussotto, Lorenzoni, Rigoni, Manasero e Spescha. Dal 20 agosto si unirà Coscione, gli altri (nazionali) solo a metà settembre. [r. s.]

Bachi con due tifose e (in alto) tra Enzo Prandi, Lannutti e Mandruzzato [BEDINO]

Calcio: attesa per la decisione della Lega di C2

Cuneo già al lavoro sogna il ripescaggio

CUNEO. Vacanze finite per [redacted] nuovo «team» biancorosso. In vista della nuova stagione agonistica che partirà ufficialmente con la Coppa Italia domenica 30 agosto, il Cuneo ha cominciato la preparazione. Nell'ambizioso «clan» biancorosso c'è molta attesa per le decisioni che forse già [redacted] tarda [redacted] o nella notte dovrebbero arrivare da Roma sul possibile ripescaggio in serie C2 dopo il terzo posto in campionato [redacted] gli ottimi play-off, nei quali i cuneesi si sono piazzati [redacted] quarto posto, ma imbattuti con cinque vittorie e [redacted] solo pareggio proprio nell'ultima gara a Valenza.

La truppa si è ritrovata allo stadio «Paschiero» agli ordini del riconfematissimo mister Sergio Eberini e del suo vice Vincenzo Corongiu. Con loro c'erano importanti rappresentanti dello «staff» dirigenziale, da Sandro Damilano a [redacted]rgio Costamagna. Poco dopo le visite mediche al Centro di medici[redacted] sportiva di Cuneo diretto dal dottor Villosio.

In questi giorni la prima parte di giocatori convocati, è già al lavoro in Valle Pesio. La comitiva alloggia all'hotel «Delle Alpi» di San Bartolomeo [redacted] Chiusa Pesio. Ci sono Besate [redacted] Salacone, acquistati dalla Pro Vercelli, Felice - dal Borgosesia - Giampà (Vigor Lamezia), Di Chio (Terracina), Gorzegno (Juventus) Rizzi (Centallo) e Fran[redacted] Lerda, ultima stagione giocata ad Alessandria. Accanto a loro alcuni giovani del florido vivaio biancorosso, il cui responsabile è Walter Vercellone: Tallone, Falco, Zito [redacted] Kieldsen, oltre [redacted] Campana che, non avendo disputato i play-off, ha iniziato subito la preparazione.

Per i «reduci» dagli esaltanti «play-off» (Bertino, Varano, Caridi, Marrazze, Marchisio, Bec[redacted]bio, Giovine, Zocco e Moschetti) ancora qualche giorno di vacanza: torneranno [redacted] sudare con i compagni sabato. A Luserna San Giovanni, contro la Pro Vercelli, martedì 4 agosto alle 20,30, l'esordio stagionale del Cuneo. Sabato 8, alle 17 a Chiusa Pesio, «test» contro l'Astrea mentre il 13 impegno a Dronero contro la Primavera del Torino. Il 19 agosto, infine, al «Dino Tibaldi» di Sommariva Perno (dove saranno in ritiro i granata di Mondonico) triangolare con Torino e Pro Vercelli. [g. p. c.]

In alto, una parte della comitiva biancorossa al Centro di medicina sportiva diretto dal dottor Villosio (secondo da sinistra).
I nuovi volti del Cuneo (da sin.) Lerda, Di Chio, Giampà, Besate, Felice [redacted] Salacone già impegnati nella preparazione con alcuni compagni in Valle Pesio [FOTOSERVIZIO LINO BEDINO]

Stasera dalle 21

Balon, Dotta cerca riscatto con Bellanti

MAGLIANO ALFIERI. Stasera (ore 21) Flavio Dotta dell'Hotel Royal si gioca una parte [redacted] stagione contro il vicecampione d'Italia Giuliano Bellanti. I due precedenti confronti hanno visto vincente il cuneese, 11-10 e 11-8, punteggi che danno quindi il segno di un equilibrio tra le due formazioni.

Del resto, anche la classifica della fase regolare li ha visti appaiati al comando. Il battitore maglianese ha però accusato tre sconfitte consecutive che [redacted] lo relegano all'ultimo posto del girone scudetto. Al di là di problemi [redacted] squadra, molto del rendimento dell'Hotel Royal dipende ovviamente dal suo capitano. Sul piano fisico, il giocatore sta bene, la [redacted] battuta è sempre pari agli avversari, manca però l'efficacia nel gioco al ricaccio e la determinazione nei momenti decisivi, probabilmente per una questione psicologica.

La spalla Rodolfo Rosso potrebbe anche essere più arretrato in campo però: «Questi accorgimenti p[redacted]nche essere utili, ritengo che i mezzi per vincere contro Bellanti, Flavio li abbia tutti - afferma Domenico Massucco, presidente maglianese -. La società ha quindi piena fiducia in lui e credo sia questa la partita che segnerà la nostra ripresa».

Intanto, nei play-out della serie B, [redacted] Canale Gallarato ha vinto 11-2 con Unnia, con quest'ultimo che ha abbandonato la battuta sull'8-2 al compagno Sardi, perché dolorante alla coscia. Nello sferisterio di Madonna del Pascolo (Villanova Mondovì), stasera alle 21 Bessone ospita Navoni e deve vincere [redacted] derby monregalese per mantenere il comando della graduatoria appaiato con lo stesso Gallarato. [r. sir.]

Agenzia immobiliare "Progetto Casa"
di Donetti Geom. Maurizio & C. s.a.s.
RUOLO [redacted]

IMMOBILI TURISTICI IN VENDITA

OSPEDALETTI:
Via degli Ulivi: alloggio di ingresso, due camere ampio soggiorno con angolo cottura, rip., bagno, cantina, ultimo piano, splendida vista mare, rifiniture ottime.
BORDIGHERA:
Via Regina Margherita: alloggio di cucina, due camere, rip., bagno, cantina, posto [redacted].
Via dei Colli: alloggio in palazzina d'epoca ristrutturata di tre camere, cucina, doppi servizi.
Via Pasteur: bilocale arredato con cantina e posto auto doppio, ultimo piano, prezzo interessante.
Via Torino: alloggio centralissimo di ingresso, due camere, soggiorno, cucina, bagno, cantina.
Via Vittorio Emanuele: negozio [redacted] affitto lire 1.800.000 [redacted] mese.
Zona Concaverde: alloggio di due camere, soggiorno con angolo cottura, bagno, cantina, garage doppio lire 240 milioni.
VENTIMIGLIA:
Via Dante: alloggio [redacted] salone, due camere, cucina, bagno, ultimo piano, terrazzo vista mare.
Passeggiata Trento Trieste: ingresso, una camera, soggiorno, [redacted] abitabile, bagno, terrazzo parziale vista mare, termoautonomo, lire [redacted] milioni.
Zona San Secondo: monolocale con giardinetto e terrazo lire 120 milioni.
Zona Biscione: trilocale arredato, cantina, bagno, posto auto, termoautonomo.
SAN LORENZO AL MARE:
splendidi bilocali [redacted] posto auto, vista [redacted] da lire [redacted] milioni.
CAMPOROSSO:
alloggio di soggiorno, angolo cottura, due camere, bagno, posto auto [redacted] 250 milioni.
[redacted] CAP [redacted]
ampio monolocale con cucinino, bagno, posto auto e cantina lire 210 milioni
BEAUSOLEIL: bilocali e trilocali vista mare in complesso di [redacted] realizzazione.

ULTIME LOCAZIONI MARE DISPONIBILI PER IL MESE DI AGOSTO

Bordighera: Corso Italia: una camera, soggiorno, cucina abitabile, servizi, garage.
Bordighera: Via Romana: bilocale con cucina e servizi.
Bordighera: Via Pasteur: bilocale [redacted] cucina, bagno e posto auto.
Mentone: Monolocale con cucina bagno e posto auto.
Ampia disponibilità di immobili in vendita e locazione in Cuneo e vicinanze.

BORDIGHERA - Via Regina Margherita, 16 - Tel. 0184.261.200
CUNEO - Via Statuto, 1 - Tel. 0171.667.48

Volete vendere la vostra attività, cercate [redacted] socio, volete vendere il vostro immobile, consulenze, valutazioni, sopralluoghi

Agenzia Immobiliare Giolitti
di MIGLIORE I. & C. s.a.s.

CUNEO - Corso Giolitti, 10 - Tel. 0171-631616

VENDE

CUNEO: Galleria Europa: piano [redacted]: ingresso, n.3 vani e bagno
CUNEO: 3° pi[redacted]: ingresso, cucinino-tinello, n. 3 camere, bagno, ripostiglio, cantina, [redacted] e garage
CUNEO: 4° piano con ascensore: ingresso, cucina, sala, n. 3 ca[redacted], bagno, cantina, solaio e garage doppio
CUNEO: 1° piano con ascensore: ingresso, cucinotta, tinello, [redacted], n. 3 camere, bagno, ripostiglio, cantina, [redacted] e [redacted]
CUNEO: 4° piano con [redacted]: ingresso, cucinotta, camera, bagno, [redacted]
CUNEO: centro storico: 1° piano: cucina, soggiorno, camera, bagno, riscaldamento autonomo
CUNEO: centro storico: [redacted] piano: senza ascensore: ingresso, [redacted], soggiorno, camera, bagno - balcone [redacted] Via Roma
[redacted]: magazzino seminterrato di [redacted] 90 circa con locale ad uso ufficio e bagno
[redacted] Cuneo DUE' muri negozio [redacted] magazzino
CUNEO: Madonna dell'Olmo: 1° piano: ingresso, cucina, soggiorno, n. 3 camere, bagno, [redacted] solaio, garage - riscaldamento autonomo
CUNEO: Bombonina: piano rialzato: ingresso, angolo-cottura, soggiorno, n. 2 camere, cantine e giardino
CUNEO: San Rocco Castagnaretta: 2° piano: ingresso, [redacted] n. 2 camere, bagno, cantina e garage
CUNEO: San Rocco Castagnaretta: piano terra: cucinotta, soggiorno, n. 2 camere, bagno, cantina, garage, giardino - ottime rifiniture
BORGO SAN DALMAZZO: 1° piano: [redacted] cucina, n. 3 camere, bagno, cantina e garage
[redacted]GO SAN [redacted]: piano rialzato: ingresso, cucinino-tinello, soggiorno, n. 2 camere, bagno, ripostiglio e [redacted]
[redacted]: casa indipendente: piano seminterrato: tavernetta, bagno, autorimessa - [redacted] rialzato: ingresso, cucinino-tinello, soggiorno, n. 2 camere, ripostiglio, bagno - terreno mq. 1500 circa
VIGNOLO: casa indipendente [redacted] lato: piano terra: ingresso, [redacted], soggiorno, bagno - piano primo: n. 3 camere, bagno - garage doppio - ottime rifiniture
BUSCA: alloggio mansardato: ingresso, angolo-cottura, soggiorno, camera, bagno - riscaldamento autonomo
BUSCA: Fraz. San Barnabo: casa indipendente con n. 2 appartamenti di mq 85 caduno - terreno mq. [redacted]
CARAGLIO: Fraz. Paschera: rustico indipendente da tre lati [redacted] magazzino possibilità n. 4 giornate di terreno
ENTRACQUE: villetta indipendente: piano [redacted] ingresso-salone, cucinotta, bagno - 1° piano: n. 2 camere e bagno - [redacted]

AFFITTASI

CUNEO: piano [redacted]: ingresso, cucinino-[redacted], camera, bagno, cantina, solaio [redacted] abitazione)
CUNEO: 4° piano senza [redacted]: [redacted] cucina, [redacted] 3 camere, bagno - riscaldamento autonomo
CUNEO: uso ufficio posizione centrale
CUNEO: negozi [redacted] metrature

CEDESI

Bar con chiusura serale
Tabacchi, giornali, enalotto, totocalcio
Tabacchi-giornali
[redacted]
Negozio pettinatrice
Vicinanze Cuneo: Bar-birreria
Vicinanze Cuneo: Pasticceria
Vicinanze Cuneo: Dietetica-abbigliamento
Ristorante
Pizzeria
Macelleria
Erboristeria

CUNEO. SAN ROCCO CASTAGNARETTA APPARTAMENTI DI NUOVA COSTRUZIONE IN PICCOLO CONDOMINIO

Campagna abbonamenti

Campionato Nazionale dilettanti 1998-1999

Tribuna centrale numerata Lit. 350.000
Tribuna laterale Monviso Lit. 250.000
Tribuna Matteotti Lit. 200.000

I tifosi affiliati al nuovo "club [redacted]" per [redacted] devono rivolgersi alla sede c/o Bar Stazione Cuneo Gesso 0171 602012

La prevendita abbonamento avrà inizio sabato 1° agosto 1998 presso:
stadio F.lli Paschiero C.so Monviso, 21 - Cuneo - tel. 0171 [redacted] dal mercoledì al venerdì ore 15-19
"il Podio Sport" Via Bassignano, 55 - Cuneo - tel. 0171 693778
Caffè La Saletta Via Roma, 26 - Cuneo - tel. 0171 [redacted]

ad ogni abbonato in omaggio il set "Cuore Biancorosso"

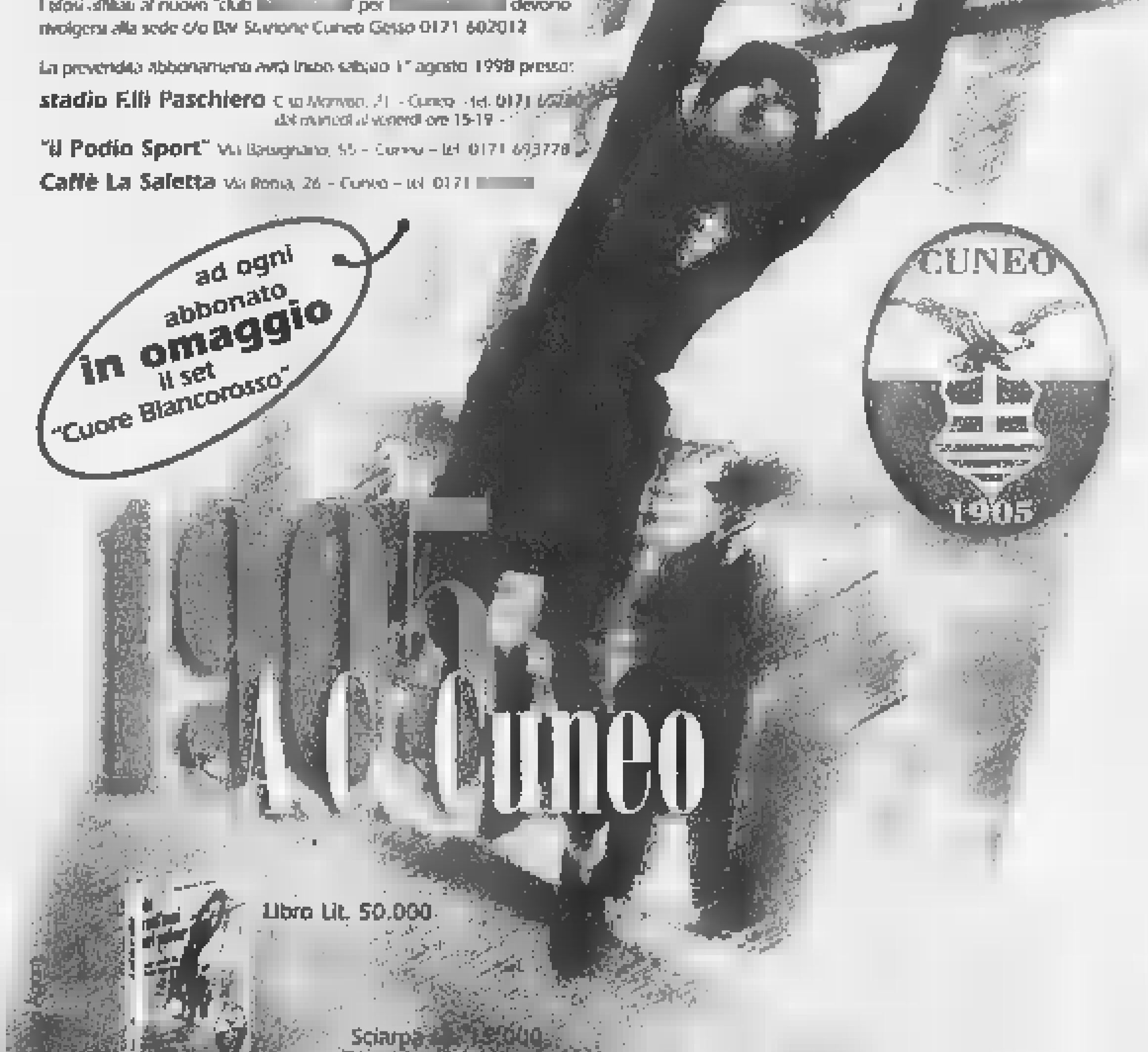

Posti limitati in ogni [illegible] esaurimento

dolci

Chi prova una Nissan trova un tesoro.

Nuova Micra da L. 14.800.000

1000 e 1300 cc
16 VALVOLE
CON AIRBAG

1° premio

l'isola del tesoro NISSAN

Nuova Almera da L. 20.810.000

CON CLIMATIZZATORE

2° premio

Viaggi del Ventaglio

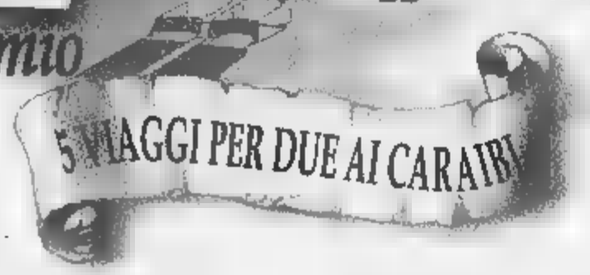

Nuova Primera Wagon da L. 31.170.000

CON CLIMATIZZATORE, ABS E AIRBAG

3° premio

PROVA UNA NISSAN, ENTRO IL 31 LUGLIO PUOI VINCERE UN MARE DI PREMI.

Tutti i giorni anche su: Radio Dimensione Suono

Dai nostri concessionari potete dare la caccia ai tesori Nissan: gioielli di raffinata fattura come i motori tutti 16 valvole, perle preziose come il climatizzatore, l'abs e l'airbag, l'inviolabile forziere della garanzia di 3 anni o 100.000 km e gli sfavillanti finanziamenti di Nissan Finanziaria . E in più, se provate una Nissan dall'11 al 31 luglio, potrete partecipare al grande concorso che mette in palio un mare di fantastici premi. Correte dai concessionari Nissan, anche perché a fine mese scadono gli incentivi.

ESEMPIO MICRA: MICRORATE da lire 198.100 al mese* SUPER FINANZIAMENTI

NISSAN

Prezzi quotati con gli incentivi della Stata.

*L. 198.100/mese di finanziamento in 60 mesi. T.a.n. 7%- T.a.e.g. 8,39%- Offerta valida fino al 31/7/98

www.nissan.it

Se vuoi ricevere il nostro catalogo richiedilo al 0172/38.11.65 te lo invieremo GRATIS!

Compra al miglio!

LO DICONO I PREZZI LO DICE LA SCRITTA!!

Cucina *Gegia*, in laminato idrorepellente verde mela, elettrodomestici inclusi, forno multifunzione inox ventilato

Parete in doppia profondità antichizzata serie *Rombi*

Salotto *Sirio*, interamente sfoderabile

APERTO AGOSTO

le offerte del nostro catalogo sono valide fino al 31 agosto, affrettati!

IL NOSTRO **CENTRO SERVIZI** TI GARANTISCE **DUE ANNI** DI ASSISTENZA **GRATIS**

ASTA del MOBILE

CAVALLERMAGGIORE (CN)
Corso Piemonte 16
Tel. 0172/38.27.60 r.a. - 0172/38.15.49 - 38.28.07
Fax. 0172/38.27.54

FINALE LIGURE (SV)
Via dell'Artigianato 54
Tel. 019/68.04.22 - 68.10.43

Aperto domenica pomeriggio, chiuso lunedì tutto il giorno

http://ape.apenet.it/ASTAMOBILE E-mail ADM@ape.apenet.it

IN BREVE

ACCATTONAGGIO

Vernetti: vietato usare gli animali

Un'ordinanza dell'assessore per l'Ambiente Gianni Vernetti proibisce l'accattonaggio con l'uso di animali. Pertanto chi utilizzerà cani, gatti o altri cuccioli per chiedere l'elemosina verrà multato, mentre gli animali verranno presi a carico dal Corpo di Polizia Municipale o dalle Guardie zoofile dell'«Enpa».

Cambia il vicecomandante della brigata alpina

Cerimonia di cambio del vicecomandante alla brigata alpina Taurinense, oggi alle 18 nella Monte Grappa. Il colonnello Piercorrado Meano (destinato allo stato maggiore a Roma) lascerà l'incarico al collega Biagio Abrate.

Estradato dalla Spagna dopo l'evasione del

Un terrorista del gruppo armato «Prima Linea», Daniele Gatto, di 39 anni, di Torino, evaso sei anni fa, è stato estradato ieri in Italia dalla Spagna, dove stava scontando una condanna per rapina. Condannato nel nostro Paese per omicidio, partecipazione a banda armata e traffico di armi, Gatto non era rientrato nel carcere delle Nuove nel '92 - avrebbe dovuto - durante un permesso di sei giorni che gli era stato concesso per buona condotta.

UNIONCAMERE

Cresce la disoccupazione in Piemonte

Aumenta la disoccupazione, la popolazione continua a invecchiare, i consumi restano fermi e - in alcuni casi - diminuiscono. E' questo il quadro che emerge dall'annuario statistico dell'Unioncamere (l'associazione delle Camere di commercio piemontesi) chiamato «Piemonte in cifre» e presentato ieri dal segretario generale della Camera di commercio, Franco Aiunno. Si tratta di un'indagine a tutto campo che riguarda non soltanto l'aspetto economico-produttivo, ma anche l'aspetto sociale delle varie province piemontesi.

Fra Aem e Italgas accordi di collaborazione

Prosegue la collaborazione tra le aziende energetiche torinesi Aem e Italgas con un nuovo piano per la trasformazione di altri 116 impianti termici di edifici comunali. Entro l'anno prossimo saranno in tutto 341 gli impianti di riscaldamento di proprietà del Comune che utilizzeranno l'energia pulita del gas naturale. Questo eviterà ogni anno l'emissione di 1300 tonnellate di anidride carbonica, di 80 tonnellate di ossidi di zolfo, di tonnellate di azoto, con un chiaro beneficio per la qualità dell'aria in città. L'intesa tra Aem e Italgas rientra anche nei piani di attuazione della delibera nale del '94, voluta dall'assessorato all'Ambiente. L'obiettivo finale è quello di garantire l'utilizzazione di risorse energetiche pulite.

La denuncia di un gruppo di genitori «esasperati» di via Masserano

«Minacciati con una siringa»

I ragazzi stavano giocando a pallone «Un tossicodipendente voleva ferirli»

Le famiglie scese in strada in aiuto dei figli che erano rifugiati in un bar: «E' diventata una situazione insostenibile, qualcuno deve intervenire»

Genitori contro tossicodipendenti: «Tanto violenti e pericolosi che adesso minacciano anche i nostri figli». E così, l'altra in via Masserano quasi all'angolo con corso Regina Margherita, una trentina di adulti è scesa in strada per difendere i propri bambini: «Erano stati aggrediti da un drogato con una siringa». Tutto è accaduto poco dopo le 22,30. A scatenare la rivolta delle famiglie che occupano i primi stabili di via Masserano è stato un episodio di microcriminalità. Lo raccontano gli stessi adulti scesi in strada per dire basta, una volta per tutte, ai continui soprusi che siamo costretti a subire ogni giorno da questa gente». Davanti al giardino, c'è ancora un gruppo di bambini che gioca al pallone. Corrono, gridano, si divertono. La palla rotola lontano, verso un giovane che è seduto sugli scalini della scuola De Amicis. Infastidito, il giovane si mette a urlare contro i ragazzini. Poi estrae una siringa e li minaccia: «Adesso andatevene o ve la faccio vedere io». Affacciato a un balcone del primo piano c'è il papà di uno dei bambini. Vede tutta la scena, si precipita giù per le scale gridando e chiamando a raccolta tutte le famiglie del palazzo. I bambini, rincorsi dal tossico armato di siringa, si rifugiano in un bar poco lontano.

E' questione di pochi secondi: papà e mamme sono in strada, inseguono il tossicodipendente per qualche centinaio di metri. Nei pressi dell'incrocio tra corso Regina Margherita e via Cigna lo raggiungono, il giovane è spalleggiato da alcuni amici. Scoppia una discussione, vola qualche schiaffo. In un attimo arrivano i volanti del 113; ma appena si sentono le sirene i tossici fuggono. Agli agenti resta che prendere nota della descrizione dell'aggressore e invitare tutti alla calma. «Passeremo più spesso» promettono i poliziotti che ascoltano attentamente le proteste della gente. Parole di rabbia per quanto è accaduto poco prima: «Siamo ormai esasperati. I tossici, qui, la fanno da padroni. E se proviamo a protestare quelli reagiscono anche in malo modo». Ma, su tutto, prevale la preoccupazione per ciò che sarebbe potuto accadere: «Se i ragazzini non scappavano qualcuno di loro poteva farsi male davvero».

Lodovico

In San Salvario alta zona del disagio

Polizia, carabinieri, finanza e vigili rafforzano i servizi di controllo in città

Più pattuglie in giro per la città. Il numero delle volanti della Questura e delle gazzelle dei carabinieri è decisamente aumentato nell'ultima settimana. Si nota passeggiando per le vie della città, e si vede ancora di più nei consuntivi nell'attività operativa. L'altra notte, ad esempio, la polizia è intervenuta a San Salvario per due risse. In entrambi i casi sono giunti in forze le volanti e gli agenti del reparto mobile. Il primo litigio era scoppiato verso le 21 in via Berthollet; gli agenti hanno arrestato due senegalesi. Un'ora più tardi, in via san Pio V, per una rissa tra extracomunitari sono stati arrestate quattro persone. Si erano fronteggiate a colpi di bottiglia: le forze dell'ordine sono intervenute in pochi minuti, hanno sedato gli animi e ammanettato due algerini e due marocchini. In mattinata si fanno i conti del lavoro svolto durante la notte: il bilancio è consistente.

Dieci persone sono state arrestate; sedici indagate. A queste bisogna aggiungere gli arresti e i fermi operati dai carabinieri (una decina) e quelli dei vigili urbani del nucleo di polizia giudiziaria, da tempo impegnati in attività di controllo nelle cosidette «a rischio» della città. I vigili agiscono quasi esclusivamente in borghese e sempre più spesso nella zona di San Salvario. Negli ultimi tre giorni hanno arrestato cinque spacciatori. Gli ultimi due ieri pomeriggio in via Balfiore, il primo, un senegalese di 26 anni, ha cercato di vendere una dose di eroina ad una pattuglia in borghese. Il secondo, un cittadino Gabon, è stato fermato mentre spacciava ad un automobilista italiano. A questi c'è da aggiungere anche il lavoro svolto dai baschi verdi della Guardia di finanza che, dall'inizio dell'estate, a sere alterne, effettuano servizio nelle «più calde».

Merenda nella vigna cucinando tutto a casa

UNA merenda nella vigna, ecco quello che voleva fare a maggio (e forse ha fatto) Margherita Berrino di Bra. E scriveva: «Il guaio è che nella vigna non ho acqua potabile né l'occorrente per cucinare. Saper spendere mi consiglia qualcosa di semplice e originale da preparare in precedenza a casa?».

Siamo arrivati fuori tempo massimo e ce ne scusiamo. Ma una merenda nella vigna è sempre possibile e Bianca delle conserve ha qualche bella novità.

Torta di zucchine. Spuntare e lavare un chilo e mezzo di zucchine, tagliare a piccoli spicchi. Scaldare poco olio in una padella antiaderente con rosmarino, timo, maggiorana, ciuffo di menta e spicchio d'aglio a piacere. Cuocere gli zucchini a calore piuttosto vivace in modo che non risultino molli, salare e pepare. Tenere a bagno in acqua una manciatina di funghi porcini secchi; affettare a velo una piccola cipolla rossa e farla appassire in olio con gambo di sedano affettato e un mazzetto di erbe profumate, i funghi strizzati e tagliuzzati e completare la cottura a fuoco basso con sale e pepe. Se necessario aggiungere qualche cucchiaio di brodo. Tagliuzzare 150 g di prosciutto cotto, frullare con il composto di funghi, 3-4 cucchiai di parmigiano grattugiato, una tazza di besciamella densa, sale e pepe. Mettere gli zucchini in una tortiera antiaderente, versare il composto livellando, cuocere in forno caldo a 170° per 15 minuti, facendo grillare la superficie per altri 4-5 minuti. E' squisita anche fredda.

Cosce di pollo ripiene. Togliere l'osso senza sciupare le . Tritare pistacchi con un cucchiaio di erbe aromatiche e 150 g di salsiccetta, pizzico di spezie, sale, pepe e un bicchierino di cognac. Riempire le cosce con l'impasto e avvolgerle in una o 2 fette di pancetta, legando con filo da cucina. Sbucciare due scalogni, pulire una carota e affettare tutto sottile. Rosolare le cosce in poco burro o olio, salare; unire il trito di verdure, spruzzare con un bicchierino c, infiammare (attenzione!) e lasciare spegnere. Unire un ottavo di litro di bianco secco, coprire e portare a lenta cotura, aggiungere un po' di brodo caldo e far . Le cosce dovranno risultare dorate. Si servono fredde.

Terrina di coniglio. Tagliare a bocconcini e listerelle 600 g di carne di coniglio disossata e lavata; disporre i pezzi in una terrina un rametto di timo, un ciuffo di salvia, due foglie di alloro, più uno scalogno, una carota e un gambo di sedano affettati, sale, pepe, 4 bacche di ginepro. Innaffiare con un quarto di litro di vino bianco e un bicchierino di brandy. Coprire e tenere in frigo per 12 ore. Scolare la carne, tritare i bocconcini di coniglio. Foderare una terrina ovale con 200 g di pancetta magra affettata sottile, stendere a strati alterni filetti di coniglio, frammenti di salvia, briciole di salsiccia (in tutto 200 g), coniglio tritato, due cucchiai di pistacchi, qualche striscia di pancetta. Terminare con fette di pancetta. Sigillare con carta stagnola, nel mezzo formare un buco con un ferro da calza; cuocere in forno caldo a 180° a bagnomaria per circa due ore (Chi possiede la terrina con coperchio forato, elimina la stagnola). Lasciare raffreddare e tenere in frigo 12 ore prima di gustare.

Rotolo di pane erbe. E' una delle tante ricette dell'ultimo libro di Bianca Zumaglini «Buone ricette con erbe e fiori»: «Mescolare 30 g di lievito di birra e un po' di farina in un quarto di latte tiepido; impastare, formare una palla, lasciar lievitare per 30 minuti, coperta da telo in luogo tiepido. Incorporare la rimanente farina (in tutto g), bicchierino di yogurt naturale, sale e poco olio d'oliva. Impastare bene, lasciar di nuovo lievitare sino a che il volume sarà raddoppiato. Infarinare la spianatoia, stendere la pasta ricavando una sfoglia non troppo sottile. Distribuire sulla superficie un trito di erbe profumate (menta, melissa, erba di San Pietro, rametto di cerfoglio o altro a piacere) e qualche mandorla finemente tritata. Arrotolare sfoglia a salame e pennellare con tuorlo d'uovo. Appoggiare su una lastra unta di burro o su carta da forno, cuocere in forno caldo a 190° per circa 40 minuti; sfornare, raffreddare, tagliare il rotolo a fette di due centimetri di spessore e servire come aperitivo.

Simonetta

LA STAMPA CONVIENE

(scegliete il tipo di abbonamento su misura per voi)

- 1.000 lire/copia con l'abbonamento postale
- 1.200 lire/copia con il giornale a casa entro le 7,30 (valido solo a Torino città)

E' FACILE: TELEFONARE

al numero

011 6568334/335

comunicando cognome, nome, indirizzo, telefono, codice postale: vi verranno fornite tutte le informazioni necessarie, e potrete scegliere la forma di pagamento su misura per voi.

Riceverete la prima copia de La Stampa nel giro di 48 ore. Non inviate denaro: vi verrà detto come e dove pagare.

L'ufficio abbonamenti è a vostra disposizione al numero 011 6568334/335 - fax 011 5627950

Orario: Lun. - Ven. 9-12,30; 15-18

Informazioni su Internet www.lastampa.it/abbonamenti

IN BREVE D'AOSTA

La base dell'elisoccorso lascia l'Ospedale Maggiore

NOVARA. La base dell'elisoccorso se ne andrà dall'Ospedale Maggiore. Troverà ospitalità in via Generali, vicino alla caserma dei vigili del fuoco, a tre minuti d'ambulanza dalla struttura sanitaria. Il servizio prevenzione e sicurezza dell'Asl 13 non consente infatti la presenza del serbatoio di carburante all'interno del «Maggiore». Così oggi i rifornimenti avvengono grazie ad un'autocisterna da 1000 litri che fa il pieno al velivolo del 118 ogni volta che serve.

Per il commissario dell'azienda, Pierbaldi Airoldi, quella di via Generali sarà comunque una base «provvisoria». Quella definitiva dovrebbe sorgere nel nuovo ospedale cittadino per il quale sarà avviato un progetto di fattibilità. Il costo preventivato è di 350 miliardi di lire.

«Toglete erbacce»

BIELLA. Il delle erbacce che invadono le strade statali e mettono a rischio la vita degli utenti (un ciclista morto travolto da un'auto per scartare una macchia di rovi) si allarga: anche i paesi della Serra protestano e il sindaco Zubiena, Franco Verdoia, un'ordinanza ha intimato all'Ente strade di provvedere ai lavori di manutenzione: «In caso contrario sarò costretto a presentare un esposto alla magistratura».

se da Imperia

IMPERIA. Prima è stata trasferita la sede amministrativa dell'Usl, poi quella della Telecom, ora cambia città anche la direzione Enel (si sposta nel Savonese). Ora c'è chi si interroga sul destino di Imperia, una città che pare stia gradatamente perdendo il suo ruolo di capoluogo di provincia. Rifondazione ieri ha inviato una lettera al sindaco al prefetto chiedendo il massimo impegno per fre- queste operazioni.

d'aereo e ferrovie in

VALSUSA. Problemi di viabilità sulle strade della Bassa Valsusa a partire dalle 9 e fino alle 17 di oggi quando gli artificieri avranno disinnescato una bomba di aereo rinvenuta a Rivoli. Chi arriva da Torino e percorre l'Autofrejus dovrà uscire allo svincolo di Collegno-Pianezza (è consigliato anche per chi arriva dalla tangenziale Sud di Torino), per imboccare la statale 24. Gli automobilisti che raggiungeranno Rivoli da corso Susa potranno imboccare Alpignano direzione della statale 24 corso De Gasperi. Meno disagi per chi scende dalla Valle di Susa. Dalla statale 25 i mezzi verranno dirottati sulla parallela da corso D'Oria, mentre sulla A 32 l'uscita obbligatoria è allo svincolo di Almese. I passeggeri della linea ferroviaria Torino-Modane scenderanno dai vagoni per salire sugli autobus navetta nel tratto tra Avigliana e Alpignano.

contro

CUNEO. Un «blitz» del Nucleo mobile della Compagnia della Guardia di Finanza del capoluogo ha portato all'espulsione di undici extracomunitari clandestini - tutti albanesi - alla denuncia di una donna di Fossano, M. P., accusata di averne favorito la permanenza illegale dando loro lavoro. Gli albanesi sono stati trovati in una cascina isolata e fatiscente a Madonna dell'Olmo, alle porte di Cuneo.

uve c'è un primo accordo

ASTI. Primo accordo in Piemonte sui prezzi delle uve tra industriali e cantine cooperative produttrici in vista della vendemmia: Brachetto d'Acqui sarà pagato 400 mila lire al quintale, 350 per il «Piemonte Brachetto doc». E'una quotazione, concordata nell'ambito del Consorzio di tutela, che tiene il livello raggiunto negli anni scorsi. Ora si attende l'accordo per il moscato, materia prima dell'Asti spumante.

Casinò, per gestione adesso rispunta la Valmon

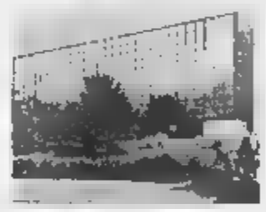

SAINT-VINCENT. Dopo il «no» della Regione alla proposta gestione del Casinò fatta dalla «Finoper» dei fratelli Lefebvre, si ricandida la «Valmon», società che non aveva partecipato all'appalto cominciato nel 1991. L'azienda presieduta da Umberto Lillaz, valdostano emigrato in Venezuela a fare il banchiere, ha inviato la domanda all'amministrazione regionale: «Abbiamo i requisiti per poter gestire il Casinò». La da gioco valdostana è gestita dal 1994 da un commissario, proprio per i problemi nati dall'appalto, che hanno avuto una lunga coda giudiziaria, non ancora conclusa. Anche Valmon, nel maggio dello scorso anno, fatto ricorso al Tribunale amministrativo regionale quando la Regione cominciò la trattativa con Finoper escludendola». Ricorso non ancora discusso.

nuova tangenziale

ALESSANDRIA. L'Anas ha dato l'ok definitivo alla nuova tangenziale cittadina che, collegandosi con quella già esistente verso Acqui, porterà dalla statale per Tortona fin quasi al casello Al-Ovest dell'A21, a San Michele. Il progetto è stato trasmesso a Roma che bandirà l'appalto a livello europeo: costo dell'opera, 100 miliardi. Tra l'altro la massicciata servirà anche da argine contro le piene del Tanaro.

Nosocomio in Valsesia

BORGOSESIA. L'assessore regionale alla Sanità D'Ambrosio sostiene che è stata individuata l'area per la costruzione di un nuovo e unico ospedale in Valsesia. La zona si troverebbe a Serravalle, giusto a metà tra Borgosesia e Gattinara dove sono in funzione gli attuali due presidi. Ma il sindaco di Borgosesia Corrado Rotti replica seccamente: «Dopo tante promesse qui da noi nessuno crede più parole dell'assessore».

per rilanciare Liguria

GENOVA. Ventotto miliardi per il turismo e la cultura ligure: 22 sono erogati dalla giunta regionale con finanziamenti Ue. Otto i progetti approvati, su 15 presentati. La scelta è stata fatta in base ad una graduatoria stilata dai vari dipartimenti metà delle proposte non hanno raggiunto il quorum dei 31 punti (su un massimo di 60) necessari per rientrare a contributo. Tra i progetti respinti c'è quello della Fiera di Genova che aveva chiesto miliardi per la ristrutturazione della sede di piazzale Kennedy. Tra i progetti approvati il recupero del complesso conventuale di Santa Caterina a Finale Ligure (chiostro, giardino e piazzale: 4,6 mld); la ristrutturazione di palazzo Negrotto Cambiaso a Sestri Levante (2,8 mld); il recupero ed estensione del parco Villa Rocca a Chiavari (3,7 mld).

A MONTEBELLO

DAL 23 LUGLIO

ALL' 8 AGOSTO

AP L. TREVISAN

L'INFORMASCONTO

15 GIORNI DI IPERSCONTI

IPER MONTEBELLO

15 GIORNI DI IPERSCONTI

ALL'INTERNO DELL'IPER PUOI PRENOTARE I LIBRI DI TESTO FINANZIAMENTO SENZA INTERESSI A 8 MESI CON PRIMA RATA NOVEMBRE '98 SCONTO 10%

Agos Ducato

FINANZIAMENTI SENZA INTERESSI A 6 - 8 - 10 MESI CON 1ª RATA A NOVEMBRE '98 [redacted] COMPUTERS, ELETTRODOMESTICI, TV - AUDIO - VIDEO, HI-FI [redacted] SCOOTER.

ORARIO CONTINUATO

[redacted]	14.00 - 22.00
[redacted]	9.00 - 21.00
GIOVEDI	
VENERDI	[redacted] - 22.00
SABATO	9.00 - 20.00

[redacted] CHIUSURA [redacted] ORE 22.00

CENTRO COMM. MONTEBELLO
S.S. 10 TRA VOGHERA E CASTEGGIO - TEL. 03838941

167-337100

Effettuata comunicazione al Comune competente Ex Legge N. 80 [redacted] 19/3/80. Offerta valida [redacted] Salvo esaurimento [redacted] ed eventuali errori/omissioni in stampa.

Per la pubblicità su LA STAMPA
PK publikompass
17100 SAVONA
Piazza G. Marconi 3/5-3/6
Tel. (019) 814.887-811.182
16121 GENOVA
Via C. R. Ceccardi 1/14
Tel. (010) 540.184-592.560

LA STAMPA
GENOVA
E LEVANTE
Giovedì 30 Luglio 1998 n. 33
Genova, via Varese 2, tel. 010.565.716 / 010.532.272

Per la pubblicità su LA STAMPA
PK publikompass
20123 MILANO
Via G. Carducci 29
Tel. (02) 244.24.611
10126 TORINO
Corso Massimo d'Azeglio 60
Tel. (011) 668.52.11

Il sostituto procuratore Pinto ipotizza i reati di omicidio colposo plurimo e disastro colposo

Tre indagati per la strage sulla nave

Avvisi di garanzia a comandante e guardie giurate

GENOVA. E' l'ora degli avvisi di garanzia per la tragedia dei cinque tunisini morti asfissiati sulla «Lindarosa». Il sostituto procuratore Francesco Pinto che, insieme agli agenti della Mobile sta indagando sul perché della strage di clandestini, ha firmato ieri mattina tre avvisi le ipotesi di reato di omicidio colposo plurimo disastro colposo. E' quindi indagato il comandante del mercantile, Crescenzo Mendella cui la polizia portuale aveva affidato gli otto extracomunitari in base alla recente «legge Napolitano» e due delle tre guardie giurate della Coopservice che si trovavano a bordo della «Lindarosa» che accettato di sorvegliare i clandestini. Si chiamano Antonio Pucci Giulio Limuti.

Inoltre il pubblico ministero Pinto ha chiesto formalmente un incontro il console tunisino Genova per sollecitare una cooperazione delle rispettive polizie individuare quelle organizzazioni di malavitosi che potrebbero agevolare l'espatrio dei clandestini con cospicui pagamenti. Secondo gli inquirenti, infatti, esisterebbe vero e proprio «traffico» di clandestini disposti tutto pur di cercar fortuna e queste organizzazioni agevolerebbero in qualche modo l'imbarco, naturalmente all'insaputa del comandante, dell'armatore o del noleggiatore della nave.

Intanto le indagini avrebbero appurato che l'incendio propagato dalla cabina dove erano rinchiusi i 5 tunisini fino ai due ponti superiori per toccare quasi la plancia. Tanto che i motori si sono fermati per alcuni minuti.

Non è stato ancora possibile stabilire, però, chi che cosa abbia provocato le fiamme. Prima di essere chiusi nella cabina i cinque clandestini erano stati perquisiti e non avrebbero dovuto avere quindi né un accendino né fiammiferi. Ma accendino è stato trovato nel bagno.

E' escluso inoltre che gli extracomunitari si siano volontariamente barricati all'interno della cabina. La porta era però bloccata dall'interno, forse da un tentativo di forzare la serratura. E' dovuto intervenire nostromo che l'ha sfondata a calci e con un estintore.

E, a questo proposito, una delle ipotesi d'accusa dell'avviso di garanzia al comandante (difeso dall'avvocato Sandro Vaccaro) quella di non avere fornito le chiavi della cabina ai guardiani giurati. Pinto poi vuole accertare vi è stata un'idonea collocazione dei clandestini e se il soccorso è stato immediato dopo che il segnale d'allarme per il fuoco a bordo si è attivato. Per due dei guardiani giurati (difesi dall'avvocato Monica Arnaldo) l'ipotesi è che si trovassero nei pressi della cabina. Il terzo, invece, un agente di 27 anni, era rimasto nel corridoio.

Lugli

Il comandante Crescenzo Mendella

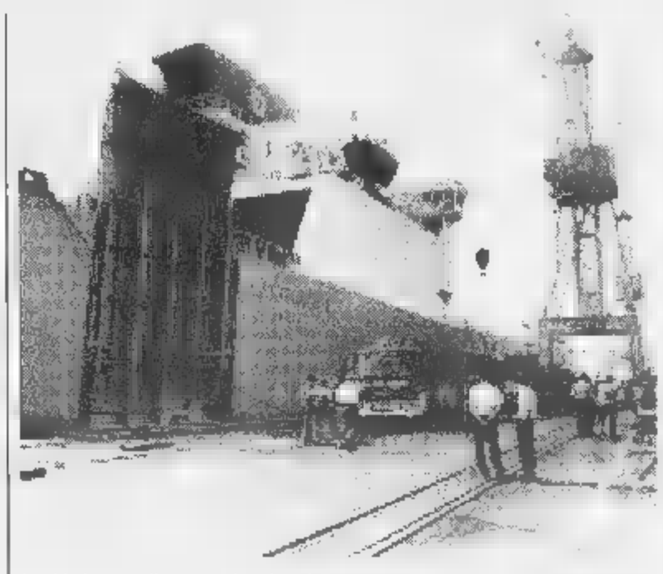
La «Lindarosa», il mercantile sul quale sono morti sei immigrati tunisini

IL DRAMMA
I MIGRANTI DELLA VERGOGNA

«Sono stati uccisi dalla legge»

I tre sopravvissuti «confinati» a Trieste

GENOVA. Sono ieri ospiti Centro di permanenza temporanea ed assistenza per immigrati a Trieste, ovvero il centro di prima accoglienza più vicino alla Liguria, i tre tunisini scampati al rogo della nave sulla «Lindarosa». Hanno trovato alloggio nella palazzina all'interno del Porto Vecchio. Uno dei tre ha accusato disturbi agli occhi ed è stato visitato dal medico in servizio al Centro. In generale, le condizioni di salute dei tre sono buone. Per loro sono già state affidate le procedure di rimpatrio, ma potrebbero restare ancora in Italia, se il magistrato riterrà necessario risentirli per l'inchiesta sulla morte degli altri clandestini.

«Le case di accoglienza funzionano non per accogliere, ma per espellere. Sono dei campi in cui vengono rinchiusi gli extracomunitari perchè non sfuggano e possano essere cacciati»: è la dura presa di posizione Barbara Sciolla, del coordinamento dell'Associazione Antirazzista 3 Febbraio. Sono stati proprio i giovani del 3 Febbraio a promuovere una manifestazione di protesta, l'altra sera in piazza Acquaverde, davanti alla stazione Principe, poi nei vicoli della città vecchia dove più forte è la presenza di extracomunitari. «Cinque persone devono morire - sostengono gli attivisti dell'associazione - cause di una legge che permette la loro detenzione anche se non hanno fatto nulla, non appunto arrivare in Italia».

Genova è un porto di arrivo per molti, ma resta soprattutto uno dei crocevia dei disperati che puntano ad altri paradisi: la Germania e l'America, e soprattutto il Canada. Da tempo esiste il sospetto dell'esistenza di un'organizzazione per la tratta dei clandestini, soprattutto diretti in Nord America, gestita da extracomunitari e rivolta soprattutto agli sbandati dell'Est europeo.

L'espatrio avviene grazie ai container in cui i clandestini si introducono spesso a rischio della vita, affrontando sete, fame e asfissia pur di riuscire a salire a bordo di nave. Proprio per scoprire la presenza di persone all'interno dei grossi contenitori sigillati, ammassati in attesa di imbarco, dopo l'arrivo con il treno, alcune ditte si sono munite di apparecchiature per rilevare l'anidride carbonica, e quindi individuare i clandestini nascosti tra le merci, spesso ridotti a mal partito dal viaggio. In alcuni casi, la scoperta degli extracomunitari vale per loro la salvezza: per tutti, l'esempio dei tre rumeni scoperti tempo fa dalla Guardia di Finanza con sacchi a pelo e viveri per una settimana. Si erano affidati a un'organizzazione di albanesi che, dietro compenso, si impegnati a farli arrivare in Canada, quando invece la destinazione del carico era Yokohama.

Intanto, a Trieste, il Consorzio italiano Solidarietà di Trieste esprime «non poca preoccupazione» per il trasferimento dei tre tunisini sopravvissuti all'incendio della «Lindarosa». Vi sarebbero infatti «gravi mancanze nella gestione e nell'utilizzo del Centro di assistenza, anche per la mancanza di chiarezza sui soggetti che lo gestiscono». «La sua attuale collocazione - rileva un comunicato - impedisce di fatto alle organizzazioni umanitarie di contattare gli stranieri e, agli stessi, poter comunicare le organizzazioni i loro legali». Grave appare poi al Consorzio «il fatto che non esista un servizio per la permanenza di donne e minori, lasciando queste due categorie vulnerabili alla promiscuità e al sostanziale abbandono». [a.p.]

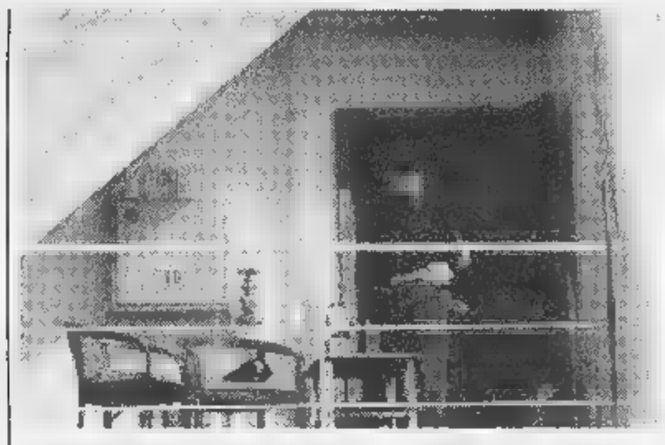
Un agente presidia l'ingresso delle cabine dove si è sviluppato il tragico incendio

VIOLENZA
NUOVA DELHI

Presi gli assassini della prostituta

Sono stati quasi tutti arrestati gli assassini di Silvana Bazzoni, 39 anni, la donna uccisa a botte mesi fa perchè si rifiutava di tornare sul marciapiede. A PAGINA 36

INCIDENTE

Furgone bloccato tra le sbarre di un passaggio a livello: paura

Un furgone imprigionato tra le sbarre del passaggio a livello di Pontetto, tra Boghasco e Pieve Ligure, ha creato attimi di panico, ieri alle 8, e un quarto d'ora di ritardo al treno per Levante. A quanto sembra, un dipendente della ditta privata che si sta occupando dello smantellamento della vecchia stazione, ha lasciato il mezzo posteggiato rasente i binari, tanto che il capostazione di Nervi, vedendo sul monitor la situazione, ha intimato via altoparlante lo spostamento del furgone. Ma l'operaio si sarebbe mosso quando le sbarre stavano già abbassandosi, tanto da rimanere bloccato. [a.p.]

Derubato per la strada di orologio da 14 milioni

Rapina di un orologio da 14 milioni l'altra mattina a mezzogiorno nell'atrio di un di piazza Leonardo Da Vinci, in Albaro. Un giovane, forse sudamericano, si avvicinato a una passante e le ha strappato dal polso il prezioso ed è fuggito in scooter. [a.p.]

Bloccato dai carabinieri con hashish proiettili

Bloccato dai carabinieri subito dopo aver spacciato hashish, un ventiduenne di Molassana è stato poi trovato in possesso di alcuni proiettili da guerra: 4 pallottole calibro 462 Nato, un proiettile 556 E.T. da contraerea, un traccianti calibro 12,7 Nato. Simone, questo il nome del giovane, era controllato da tempo ed è stato colto sul fatto in piazza Pallavicino, Rivarolo. Pare frequentasse gruppi di naziskin. [a. p.]

Elsag Bailey, bilancio ok con 32 miliardi di utili

L'Elsag Bailey ha chiuso in maniera lusinghiera il bilancio del secondo trimestre 1998: l'utile netto è stato di 32,4 miliardi contro i 24,8 dello stesso periodo del 1997. La crescita degli ordini e il buon stato finanziario sono giudicati positivamente per una azienda che da mesi è oggetto di vendita di «spacchettamento». A questo proposito c'è stata ieri una presa di posizione dei sindacati confederali metalmeccanici preoccupati per il destino dell'azienda e dei suoi futuri assetti. [p. l.]

Benzinaio ferito alla misteriosi rapinatori

Rapina ieri pomeriggio al distributore di benzina K8 di via Manuzio, a San Fruttuoso. L'addetto, Paolo, 24 anni, è stato colpito alla testa con una pietra e quando si è ripreso, ha scoperto che mancava un milione e mezzo. [a. p.]

AGNESI é amore, passione, rispetto

Per la Pasta come per i Delfini e le Balene del Mar Ligure

spruzzi riflessi argentati, un'indimenticabile escursione per avvistare, avvicinare osservare i cetacei del Mar Ligure a bordo della motonave CORSARO.

ORARI E PARTENZE
Imperia Porto Maurizio, con imbarco dalla banchina turistica IMPERIA MARE presso la Capitaneria di Porto.

29 giugno - 20 settembre: tutti i giorni, ore 13.30
28 luglio - 27 agosto: martedì e giovedì, anche alle 7.30

Necessaria la prenotazione.
PORTOFINO
Tel./Fax 0183/280110
Cell. 0336/688829

adulti £ 50.000
ragazzi 6 - 14 anni £ 25.000
bambini fino 6 anni gratis

DAL 1824 AGNESI

AGNESI
Ti invita scoprire i cetacei del Mar Ligure con il 10% di sconto

Consegna questo coupon alla cassa.
Avrai uno 10% sull'acquisto di o biglietti per
Non si accettano coupon fotocopiati

IN COLLABORAZIONE CON LA STAMPA

NUMERI UTILI

TURNO NOTTURNO GENOVA
Notturno permanente 20-8,30: *Gherzi*, corso Buenos Aires 18; *Europa*, corso Europa 676; *Pascetto*, via Balbi [illegible].
Genova centro orario 8,30-20: *Reali*, via Interiano 3; *Burlando*, via Granello 3; *Casana*, vico Casana 22; *Celesi*, via P. della Cella 7A; *Del Lido*, via Guerrazzi 52.
S. [illegible] 8,30-20: *Del Chiappazzo*, [illegible] Bobbio [illegible].
8,30-13 / 15-19,30: *Carlevaro*, via Robl[illegible] 162; *Dell'Aquila*, via Giacomelli 30.
San Martino, Borgoratti, Sturla, Quarto, Quinto, Nervi 8,30-20: *Sapeto*, via Sapeto 47; *Amoretti*, [illegible] Gianelli [illegible].
8,30-12,30 / 15,30-19,30: *Caprera*, [illegible] Caprera 96.
Val Bisagno 8,30-21,30: *De Ferrari*, [illegible] Terpi 41A.
Sampierdarena 8,30-21,30: *Croce d'Oro*, via Fillak 7; *Buranello*, via Buranello 160.
Cornigliano-Sestri 8,30-21,30: *Centrale*, via Gattorno [illegible]; *Popolare*, via Menotti 77A.
Val Polcevera 8,30-21,30: *Certosa*, [illegible] Jori 74.
8,30-12,30 / 15,30-20: *Molina*, via Poli 56; *Centrale*, via Pastorino [illegible].
Pegli-Pra-Voltri 8,30-21,30: *Multedo*, [illegible] Multedo 107.
8,30-12,30 / 15,30-21,30: *Palmaro*, via Prà 157.
[illegible] *Sori*, via Cairoli [illegible], telefono 700.632.
RECCO *Berni*, p.le Europa 1, telefono 0185-84.015.
CAMOGLI *Machi*, via della Repubblica 4, telefono 0185-771.081.
[illegible] *Internazionale*, p.zza Martiri 2, telefono 0185-287.[illegible].
RAPALLO *Moderna*, via Marsala 4, telefono 0185-50.600.
ZOAGLI *Valiera*, piazza [illegible] Dicembre 8, telefono 259.041.
CHIAVARI *Solari*, via [illegible] Liberazione 143, [illegible].
SESTRI LEVA[illegible] *Internazionale*, largo Colombo 52, telefono 0185-41.024.
MONEGLIA *Marcone*, via Longhi 66, telefono 49.232.

Emergenza [illegible]: 118. **Genova:** tel. 651.12.36. **Camogli:** tel. 770.205. **Ruta:** tel. 771.118. **Recco:** tel. 74.234. [illegible] **Margherita Ligure:** telefono 287.019. **Rapallo:** tel. 50.433, 60.700. **Chiavari:** [illegible]. 322.422, 309.655. **Cogorno:** tel. 384.620. **Lavagna** tel. 309.947. **Sestri Levante:** tel. 41.020, 480.750. **Riva Trigoso:** tel. 41.764. **Moneglia:** tel. 49.241. **Cogoleto:** tel. 9188.366. **Sori:** tel. 700.917.

[illegible] tel. 5551; **Gallera:** tel. 58.321; **Sampierdarena:** tel. 41.021; **Rivarolo:** tel. 448.941; **Sestri P.:** tel. 65.651; **Gaslini** (pediatria): [illegible]. 56.361; **Borgo Fornari:** tel. 932.985; [illegible] tel. 74.102; **S. Margherita:** telefono 283.611; **Rapallo:** tel. 50.231; **Lavagna:** tel. 32.91; **Cogoleto:** telefono 918.3456.

GUARDIA [illegible]

Notturna prefestiva e festiva:
Genova, Bogliasco, Pieve Ligure, Arenzano, Cogoleto: tel. 354.022. Pediatra (a pagam.) 642.776. **Recco, Camogli:** [illegible]. 60.333. **Nei Comuni di Chiavari, Rapallo, S. Margherita, Lavagna, Borzonasca, S. Stefano, Cicagna e Varese Lig.** [illegible] **guardia medica si chiama formando il 118 oppure il 167 - 55.44.33.**

Lunedì: P.za Palermo, p.za [illegible] Negro, p.zza Tre Ponti, Molassana, Bolzaneto, Pegli, Recco, Riva Trigoso. **Martedì:** p.le Parenzo, p.le Giusti, Oregina, Cornigliano, Nervi, v. Anzani, Cornigliano, Voltri. **Mercoledì:** p. Terralba, v. del Campo, v. Tortosa, Sestri Ponente, Prà, Certosa, p.le Da Vinci. **Giovedì:** p. Palermo, [illegible]. Di Negro, Bolzaneto, Pegli, v. Anzani, v. Emilia, Lavagna, Rapallo, Sori. **Venerdì:** v. Isonzo, p. Tre Ponti, [illegible]. Terralba, Prato, Pontedecimo, p.le Parenzo, p.le Giusti, Oregina, Cornigliano, Chiavari, S. Margherita Ligure. **Sabato:** via del Campo, v. Tortosa, p. Terralba, Sestri P., Certosa, p. Leonardo Da Vinci, Sestri L.

[illegible]

AMT Genova: 558.2414; **Tigullio Trasp.: Chiavari:** 913.651; **Sestri L.:** 41.354 - 480.655 - 47.751; **Rapallo:** 54.509 - 51.308 - 54.508.

FERROVIE

[illegible]. **Informa 1478.88088** ore 7-21. **Genova:** tel. 284.081; **Camogli:** 771.137; **Recco:** 771.134; [illegible] **Margherita:** 286.630; **Rapallo:** 231.000; **Zoagli:** 259.356; **Chiavari:** 324.369; **Sestri Levante:** 41.050; **Riva Trigoso:** 41.217; **Cogoleto:** 9181.765; **Moneglia:** 49.705.

TAXI

Genova Radiotaxi: [illegible]. 59661; Recco: tel. 74032; Camogli: 771.143; Portofino: 269.285; [illegible]. Margherita Ligure: 286.508 - 287.998; Rapallo: 55.858, 54.474, 50.048, 55.868, 55.969, 50.317, 50.647; Zoagli: 259.385; Chiavari: 308.284, 365.522; Lavagna: 392.096, 393.16.22; Sestri Levante: 41.277, 41.278; Sori: 700.396.

DI [illegible]

Genova: [illegible]. 267.451; **Santa Margherita:** telef. 267.029.

[illegible]

Genova: tel. 566.831 - [illegible] - 586.553. **Cesarea Ligura:** tel. 467.141. **Bo**[illegible] tel. 340.016. **Cicagna:** tel. 92.035. **Rezzoaglio:** tel. 97.043. [illegible] **Stefano d'Aveto:** [illegible].

IL TEMPO IN LIGURIA

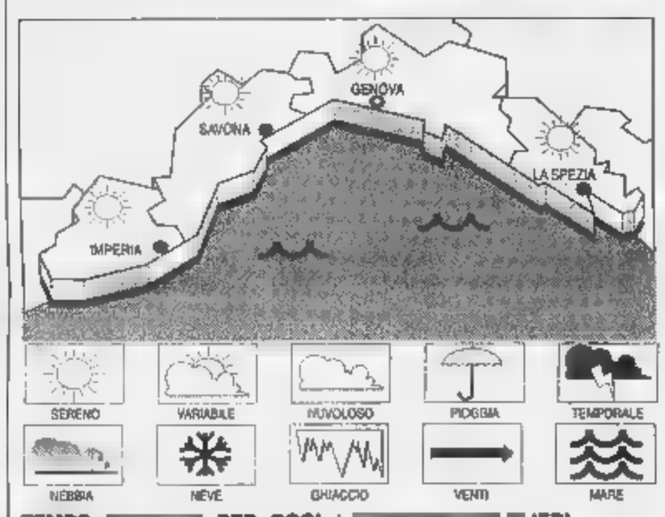

TEMPO [illegible] **PER OGGI.** Prevalenza di cielo sereno o poco nuvoloso.
Tempo previsto per domani. Temporaneo peggioramento delle condizioni meteorologiche.
[illegible] **DI IERI.** Temperatura [illegible] mare 25 °C; umidità relativa 77%; pioggia 0 mm; vento Sud Est, velocità 5-10 km/h. Cielo poco sereno; mare poco mosso; pressione barometrica 1010 (tendenza aumento).

[illegible] **IERI**

Genova	max **28**	min **21**
Savona	max **28**	min [illegible]
Imperia	max **28**	min [illegible]

[illegible] **ANNO FA A IMPERIA**
Max: **28**; min: **22**; temp. mare **25 °C**

Il [illegible] sorge alle 6,13 e tramonta alle 20,54. La Luna si leva alle 13,01 e cala domani alla 0,27 (fase crescente).

Dati gentilmente forniti dall'Osservatorio meteorologico del Comune [illegible] Imperia e dal Centro [illegible] Mursia [illegible] Portofino.

CINEMA E TEATRO — GENOVA

AMERICA - Sala 1. Tel. 010-595.91.48. CHIUSURA ESTIVA fino al 28 agosto.

AMERICA - Sala 2. Tel. 010-595.91.48. CHIUSURA ESTIVA fino al 28 agosto.

ARISTON 1. [illegible]. 010-247.35.49. CHIUSURA ESTIVA.

ARISTON 2. Tel. 010-247.35.49. CHIUSURA ESTIVA.

AUGUSTUS. Tel. 010-566.810. CHIUSURA ESTIVA.

[illegible] **PORTO** [illegible] **- Sala 1.** Tel. 010-254.18.20. [illegible] **Hunting genio ribelle**, regia G. Sant, con R. Williams, M. Damon. Orario: 17,30; 20; 22,30.

CINEPLEX PORTO [illegible] **- Sala 2.** Tel. 010-254.18.20. **Fotografando i fantasmi,** regia N. Waing, con T. Stephens, B. Kingsley. Orario: 18; 20,15; 22,30.

CINEPLEX PORTO ANTICO - Sala 3. Tel. 010-254.18.20. **La** [illegible] **di ferro**, regia R. Wallace, con L. DiCaprio, J. Irons, J. Malkovich. Orario: 17,15; 19,50; 22,10.

CINEPLEX PORTO ANTICO - Sala 4. Tel. 010-254.18.20. **Il grande Lebowski,** regia J. Coen, con J. Bridges, J. Goodman. Orario: 17,30; 20; 22,30.

[illegible] **PORTO** [illegible] **- Sala 5.** [illegible]. 010-254.18.20. **Deep Impact,** regia M. Leder, con R. Duvall, T. Leoni, V. Redgrave. Or.: 17,30; 20; 22,30.

[illegible] [illegible] **ANTICO - Sala 6.** Tel. 010-254.18.20. **L'angelo rosso,** regia J. Avnet, con R. Gere, [illegible]. Ling. Or.: 17,30; 20; 22,30.

CINEPLEX PORTO [illegible] **- Sala 7.** Tel. 010-254.18.20. **Tre uomini e** [illegible] **gamba,** regia M. Venier, con Aldo, Giovanni e Giacomo. Or.: 18,50; 20,45; 22,40.

CINEPLEX PORTO [illegible] **- Sala** [illegible] **8.** [illegible]. 010-275.89.30. CHIUSURA ESTIVA.

[illegible] **PORTO** [illegible] **- Sala Grecale.** Tel. 010-275.89.50. CHIUSURA [illegible].

[illegible] **1.** Tel. 010-586.419. CHIUSURA ESTIVA.

CORALLO 2. [illegible]. 010-585.419. CHIUSURA ESTIVA.

[illegible] Tel. 010-377.95.35. CHIUSURA ESTIVA.

LUX. Tel. 010-561.691. CHIUSURA ESTIVA.

NUOVO CINEMA RETTUNO. Piazzale Congressi, Fiera di Genova. **La vita è bella** regia R. Benigni con N. Braschi, R. [illegible].

OLIMPIA. Tel. 010-581.415. [illegible] ESTIVA.

[illegible] Tel. 010-564.849. CHIUSURA [illegible]VA.

[illegible] **D'ESSAI.** Tel. 010-314.141. [illegible] ESTIVA.

UNIVERSALE - PALAZZO DELLO SPETTACOLO - Sala 1. Tel. 010-582.461. CHIUSURA ESTIVA.

UNIVERSALE - PALAZZO DELLO SPETTACOLO - Sala 2. CHIUSURA ESTIVA.

UNIVERSALE - PALAZZO DELLO SPETTACOLO - Sala 3. CHIUSURA ESTIVA.

[illegible]. Tel. 010-562.137. CHIUSURA ESTIVA.

[illegible] **ROSSE.** [illegible] tel. 010-413.836; **ALCIONE** tel. 010-814.985; [illegible] **1 e 2** telefono 010-580.380; [illegible] telefono 010-281.566; **CRISTALLO** telefono 010-299.867.

[illegible] **DEI CINEMA.** Tel. 010-413.836. CHIUSURA ESTIVA.

ARENA ESTIVA - Villa Croce, via [illegible] Ruffini, tel. 010-570.23.48. [illegible] **Lo Tibet** regia J. J. Annaud con B. Pitt, D. Tewis.

[illegible] Tel. 010-219.768. CHIUSURA ESTIVA.

LUMIERE. Tel. 010-505.936. RIPOSO.

NICHELODEON. Tel. 010-589.640. [illegible] ESTIVA.

[illegible]

ARENA ESTIVA ITALIA. L'angelo rosso regia J. Avnet con Richard Gere, B. Ling. Ore 21,30.

[illegible]

ARENA ESTIVA EDEN. [illegible]. 010-698.12.90. **L'uomo della pioggia** regia F. Coppola con M. Rourke, D. De Vito. Ore 21,30.

[illegible]

CINEMA PARROCCHIALE. Telefono [illegible] 967.71.30. RIPOSO.

[illegible]

S. SIRO. [illegible]. 010-320.25.84. CHIUSURA ESTIVA.

[illegible]

AMBROSIANO. [illegible]. 010-813.61.38. CHIUSURA ESTIVA.

[illegible]

[illegible]. Tel. 0185-286.033. [illegible] **Monty** regia P. Cattaneo con R. Carlyle, [illegible]. Addy, T. Wilkinson. Or.: 16; 20,30; 22,20.

[illegible]

AUGUSTUS. Tel. 0185-619.51. [illegible] (cartoni animati), regia [illegible] Bluth, G. Goldman. Ore 21,30.

[illegible] Tel. 0185-507.61. **L'angelo rosso** regia J. Avnet con Richard Gere, B. Ling. Or.: 16; 20,15; 22,20.

[illegible]

CANTERO. Tel. 0185-363.274. **Il tocco del male** regia G. Hobbl con D. Washington, J. Goodman, D. Sutherland. Ore 20; 22,30.

[illegible]. Tel. 0185-309.694. **Anastasia** (cartoni animati), regia D. Bluth, [illegible]. Goldman. Or.: 20,30; 22,30.

[illegible]

[illegible]. Tel. 0185-41.505. [illegible] **Magoo** regia S. Tong con L. Nielsen, K. Lynch. [illegible] 21,30.

TEATRI

[illegible] **FELICE.** Telefono 010-589.329 - 010-591.697. RIPOSO.

TEATRO STABILE - T[illegible] **della Corte.** Tel. 010-534.22.00. CHIUSURA ESTIVA.

TEATRO ST[illegible] **- S. Ospe.** Telefono 010-534.22.00. CHIUSURA ESTIVA.

POLITEAMA GENOVESE. Tel. 010-839.589. [illegible].

TEATRO DELLA [illegible] **- Sala** [illegible] Tel. 010-247.07.93. [illegible] Sperone. **Le piacevoli notti** [illegible] **Boccaccio sognando il Decameron.** Ore 21. Lire 25/18/12.000.

[illegible] **A SAVONA**

ARENA [illegible] **MARE. Piovono pietre.** Ore 21,45. Lire 10.000; 8000.

JOLLY. Tel. 019-850.570. **Film a luci rosse.** Or.: 15; 22,30. Lire 10.000; 7000; 5000.

[illegible]. Tel. 019-836.63.22. **La vita è bella** Or.: 20,45; 23. Lire 8000; 7000; 5000.

ALASSIO

[illegible]. Tel. 0182-640.263. **L. A. Confidential.** Or.: 20,30; 22,30. Lire 10.000; 6000; [illegible].

ITZ. 0182-640.427. **La vita è bella.** Or.: 20,30; 22,30. L. 10.000; [illegible]; [illegible].

ALBENGA

AMBRA. [illegible]. 0182-51.419. **Il collezionista.** Or.: 20,30; 22,30.

ASTOR. Tel. 0182-50.997. **Deep Impact.** Or.: 20,30; 22,30. Lire 10.000; 6000; 5000.

BORGHETTO S. SPIRITO

ARENA [illegible] **Tre uomini e una gamba.** Ore 21,30. Lire 8000; 5000.

BORGIO VEREZZI

ASTRA. L'angelo rosso. Ore 21,30.

[illegible] Tel. 019-610.783. **Titanic.** Ore 21,30. L. 8000; 5000.

FINALBORGO

ABBA. Tel. 019.504.234. CHIUSO PER FERIE.

FINALE LIGURE

ARENA ONDINA. [illegible]. 019-29.10. **Fuochi d'artificio.** Ore 21,30. [illegible] 9000; 7000.

ONDINA. Tel. 019-692.910. **Flubber.** Or.: 20,30; 22,30. Lire 10.000; [illegible].

LAIGUEGLIA

CORALLO. Tel. 0182-690.290. [illegible] **Jane.** Ore 21. L. 8000; 5000.

LOANO

[illegible] **DEL** [illegible] [illegible]. [illegible] 21,30. Lire [illegible]; [illegible].

LOANESE. Tel. 019-669.961. Ore 20,30: [illegible] **sirenetta.** [illegible] 22,30: **Deep Impact.** Lire 10.000; 6000.

[illegible] **A IMPERIA**

CENTRALE. Tel. [illegible] **Brown.** Orario: 20,15; 22,30. Lire 9000; [illegible].

[illegible] Tel. 292.745. **Deep Impact.** Or.: 20,15; 22,30. Lire 9000; rid. [illegible].

ARENA DI TAGGIA

CAPITOL. Tel. 0184-43.440. [illegible] Ore 21,15 (spettacolo unico).

[illegible]

[illegible]. Tel. 261.955. [illegible] **Magoo.** Or.: 20,30; 22,30.

DIANO MARINA

DIANESE. Tel. 495.930. **Un topolino sotto sfratto.** Ore 20,30; 22,20. Lire 9000; rid. [illegible].

SAN BARTOLOMEO

ARENA SMERALDO (estivo) [illegible] Aurelia 106. **La vita è bella.** Ore 21,30 (spettacolo unico). Lire 8000; rid. [illegible].

SAN REMO

[illegible]. [illegible] 505.060. [illegible] **al 1600: Delitto alla C**[illegible] **Bianca.** Or.: 16; 22,30. Lire 10.000.

ARISTON RITZ. Tel. 506.060. **Il mondo perduto - Jurassic Park.** Or.: 16; ult. 22,30. Lire 6000.

ARISTON ROOF - Sala 1. [illegible]. 506.060. **The Jackal.** Or.: 16; ult. 22,30. L. 6000.

ARISTON ROOF - Sala 2. Tel. 506.060. **Parole, parole, parole.** Or.: 16; ultimo 22,30. Lire 8000.

[illegible] **ROOF - Sala 3.** Tel. 506.060. [illegible] Or.: 16; ultimo 22,30. Lire 6000.

CENTRALE. Tel. 507.070. **L'uomo della pioggia.** Or.: 15,30; ult. 22,30. Lire 10.000.

[illegible]. Tel. 507.070. [illegible]**b, [illegible] in black.** Or.: 15,30; [illegible]. 22,30. Lire 8000.

[illegible]. Tel. 507.070. **Flubber,** [illegible] **professore fra le nu**[illegible] Or.: 16; ult. 22,30. Lire 12.000; 7000.

ORFEO. Telefono 662.333. **Film a luci rosse.** Or.: 16; ult. 22,30. Lire 10.000; [illegible].

LA STAMPA
cd-rom

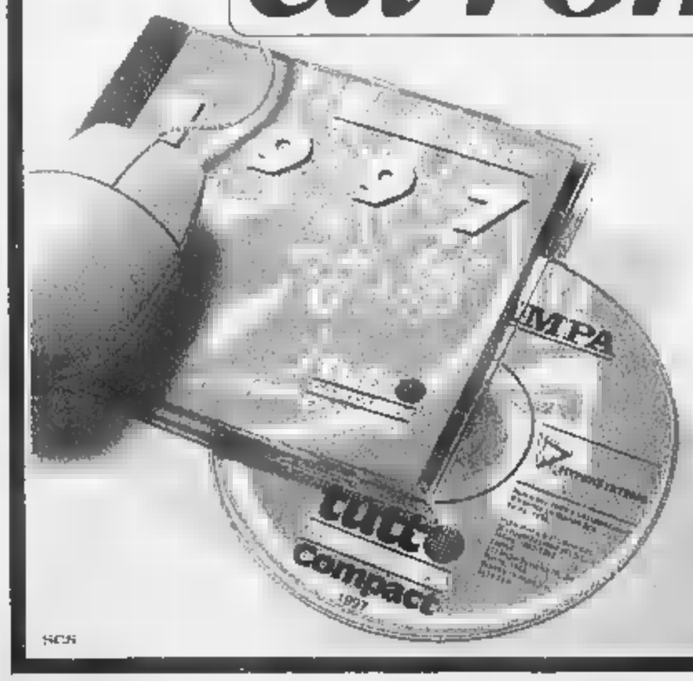

PER NON PERDERVI [illegible] ANNO di NOTIZIE.

È DISPONIBILE L'EDIZIONE 1997 DI TUTTO LA STAMPA COMPACT, IL SESTO NUMERO DELLA COLLEZIONE DI CD-ROM CHE RACCOGLIE TUTTO CIÒ CHE LA "LA STAMPA" HA PUBBLICATO.

Il compact disc contiene il testo completo del giornale (edizione nazionale e cronaca di Torino), compresi i supplementi Tuttosoldi, Tuttoscienze e Tuttolibri, e la riproduzione elettronica delle pagine originali di Tuttoscienze, oltre ad un'enciclopedia geografica, con cartine e schede di presentazione dei paesi citati negli articoli. Un [illegible] di attualità italiana ed estera, di cronaca, di cultura, di economia, di spettacolo, facilmente consultabile utilizzando le funzioni avanzate di ricerca tramite parole (per nomi di persone, organizzazioni, argomenti, luoghi, data o autore), o tramite la classificazione utilizzata dai giornalisti de La Stampa. Il disco opera sia in ambiente Dos che Windows. L'appuntamento con l'informazione e con il mondo è con Tutto La Stampa Compact, la più completa "collana" di notizie in cd-rom che trasforma l'attualità in storia.

PER NON PERDERVI [illegible] UN ANNO di NOTIZIE.

tutto LA STAMPA Compact

❑ Desidero acquistare Tutto La Stampa Compact 1997 L. 300.000
❑ Se in possesso delle annate precedenti L. 200.000
■ Desidero acquistare le annate 1992, 1993, 1994, 1995 e 1996 Cadauna L. 150.000
❑ Desidero acquistare la collezione completa Tutto La Stampa Compact 92-97 L. 650.000

Pagamento: ■ contrassegno ❑ assegno non trasferibile intestato a "Editrice La Stampa Spa"
(I prezzi sono comprensivi ■ Iva e spese postali).

Ritagliare e spedire questo coupon a:
La Stampa - Ufficio Marketing - Via Marenco, 32
10126 Torino. Oppure via fax, 011-6568393

Nome _____
Cognome _____
Società/Ente _____
P.IVA o cod. fisc. _____
Via _____ N. ____
Città _____ Prov. ____ C.A.P. ____
Tel. _____ Firma _____

LA STAMPA HYPERSYSTEMS 167-802005

Potrà essere completato il recupero dell'edificio e creato un centro naturalistico

I soldi della Cee per Sestri Levante

Palazzo Negrotto e Valle Grande, 5 miliardi

SESTRI LEVANTE. L'amministrazione comunale potrà contare su [illegible] miliardi della Comunità europea per due operazioni turistiche di grande pregio. Con [illegible] miliari [illegible] milioni verrà completata la ristrutturazione di Palazzo Negrotto Cambiaso, l'edificio delle ex scuole medie nella baia di Portobello e il resto del finanziamento andrà per il progetto di recupero di Valle Grande, dove sarà realiz[illegible] un centro polifunzionale per il turismo naturalistico e di educazione ambientale.

La ristrutturazione di palaz[illegible] Negrotto, in parte già attuata, impegna il Comune con una spesa complessiva di 2 miliardi 821 milioni. «Per una amministrazione attiva come la nostra - dice il sindaco Mario Chella - trovare i circa 600 milioni per completare la ristrutturazione [illegible] grosso problema».

L'operazione più consistente è quella del recupero di Valle Grande, il vasto territorio collinare da Riva Trigoso alle porte di Moneglia. L'area, circa 120 ettari, è stata acquistata dalla Provincia di Genova [illegible] una spesa di 1 miliardo e mezzo. «Il progetto di recupero è del Comune di Sestri Levante - spiega Chella - quindi il finanziamento arriva a noi». All'interno del grande polmone verde confinante con il mare esiste [illegible] ca[illegible] rurale e un rustico che verranno ristrutturati. E' infatti prevista una foresteria e un punto ristoro. «Valle Grande va vista come la porta d'ingresso alle [illegible] Terre - dice ancora [illegible] sindaco - quindi rappresenta un polo di attrazione per il turismo italiano e straniero».

Il progetto totale per il recupero e la valorizzazione di Valle Grande è [illegible] miliardi [illegible] milioni, di cui il 20% è a carico della Provincia. Chella aggiunge: «Stiamo valutando la possibilità di creare all'interno dell'area un centro per lo studio delle piante officinali [illegible] aromatiche che vengono coltivate in Liguria. Il punto focale del progetto è comunque la possibilità di richiamare un turismo specializzato, culturale. La Provincia ha visto bene quando ha deciso di impegnare 1 miliardo e [illegible] per acquistare l'area. Ha visto bene e ci crede come ci crediamo noi».

Per consentire l'accesso all'area, che in alcuni punti è scoscesa, è prevista la realizzazio[illegible] di una strada carrabile per raggiungere le due costruzioni sulla collina che racchiude [illegible] grande baia tra Riva e Moneglia. Quando l'area [illegible] stata acquistata dalla Provincia i cacciatori della zona hanno avanzato qualche preoccupazione temendo di non poter più andare «sui passi» [illegible] cacciare la selvaggina di passaggio. Non [illegible] stata una protesta ma i «mugugni» hanno cominciato a serpeggiare. «La regolamentazione per Valle Grande - dice il sindaco - è quella del parco in cui l'area è inserita. Adesso pensiamo [illegible] realizzare la struttura fisica, poi le regolamentazioni [illegible] le questioni di gestione [illegible] affrontate [illegible] tempo».

Una struttura turistica in cui il verde [illegible] [illegible] macchia mediterranea in particolare sono gli elementi da sfruttare, mancava a Sestri Levante. Valle Grande attualmente [illegible] una grande distesa boschiva con terrazzamenti da rifare e sentieri da riscoprire. Con il suo recupero Sestri Levante acquisterà un grande parco verde che ha la caratteristica [illegible] confinare con il mare. Un parco all'interno del territorio comunale che completerà il ventaglio dell'offerta turistica. Quando Sestri Levante ha deciso [illegible] puntare al turismo quale risorsa economica, dopo la chiusura delle grandi aziende, poteva contare sulle ampie spiagge delle due baie e sulle sue colline. Presto avrà anche il verde attrezzato del grande parco di Valle Grande.

Giuliano Vignolo

Con i fondi della Comunità Europea sarà recuperato Palazzo Negrotto Cambiaso

Anche 42 miliardi per i porti

La Regione sblocca i finanziamenti Interventi per le nuove imprese

GENOVA. La giunta regionale ligure ha sbloccato oltre [illegible] miliardi di fondi comunitari a favore della portualità, del recupero di siti industriali, delle strutture turistiche, dell'artigianato e delle [illegible] imprese. Per larga parte, fra l'altro, i contributi sono già stati assegnati e gli appalti relativi stanno partendo.

Le tre autorità portuali della regione avranno in gestione 42 miliardi (18 a Genova, 10 alla Spezia, 8 a Savona e 6 a società miste nello spezzino); i progetti erano già stati annunciati e sono relativi [illegible] piani di ristrutturazione e riqualificazione (banchine, magazzini e strutture comuni) [illegible] quindi entro i limiti imposti dalla legge sulla concorrenza per gli investimenti pubblici. Altri 28 miliardi saranno invece utilizzati per interventi sulle infrastrutture [illegible] valenza turistico-culturale. In questo caso il sostegno dalla Regione è dell'80% (22 miliardi). Operazioni di ripristino, bonifica e riconversione di aree industriali hanno ottenuto 15 miliardi per un investimento complessivo di 25. Alla Spezia [illegible] apriranno i cantieri sull'area dell'ex Romix Bitumi di Follo (4 miliardi). Altri 3,4 per sistemare il Cir (Consorzio intercomunale rifiuti) presso il dismesso forno inceneritore e quasi 2 per l'insediamento del centro «incubatore d'impresa». Inoltre [illegible] previsti 2,6 miliardi per l'ex cava Molinetto a Genova e 2 per la sottostazione elettrica di Ronco Scrivia.

Più complesso l'impianto di finanziamenti gestito dalla Filse (Finanziaria ligure per lo sviluppo economico) per totali 71 miliardi di «Obiettivo 2». Tre i campi d'azione, [illegible] differenti disponibilità e varie risposte da parte dei soggetti richiedenti. In [illegible] i casi si tratta [illegible] sostegno per il 40-50% ad investimenti da realizzare nel triennio '97-'99. Per favorire la costituzione di nuove imprese [illegible] [illegible] disposizione 6,7 miliardi. [r. s.]

Ok urbanistico

Si farà il campo golf di Cogoleto

GENOVA. [illegible] Ctu (Comitato Tecnico Urbanistico) della Liguria ha approvato ieri pomeriggio all'unanimità il progetto per la realizzazione del campo da golf di Cogoleto. Nei mesi scorsi erano serpeggiate delle critiche da parte dell'ala più estrema dell'ambientalismo. Il progetto era stato comunque ristudiato a fondo e adesso, nonostante del Ctu facciano parte esperti e tecnici particolarmente severi, attende solo il suggello politico del Consiglio Regionale. Ma ormai si tratta d'una formalità perchè il parere del Ctu è il passaggio più delicato di percorsi del genere.

Piena soddisfazione è stata espressa dall'assessore all'urbanistica Fabio Morchio: «Il golf è uno degli strumenti più importanti per riqualificare l'entroterra immediato della Liguria e anche per ridisegnare ruoli sociali ed economici del territorio. La mia collega assessore al turismo, Maria Paola Profumo, [illegible] d'accordo con [illegible] nel ritenere che queste nuove realtà diffuse in tutto l'Occidente migliorano le presente - estive e invernali - del turismo in Liguria, oltre che fornire un'occupazione [illegible] [illegible] indotto che sovente l'industria e l'artigianato non offrono più. Occorre [illegible] mio avviso superare [illegible] pregiudizio classista. D'altro canto si tratta d'una scelta ecologica e dovrebbe andare bene a tutti, eccetto che agli eterni scontenti». [p.l.]

Presto a Chiavari

Via ai lavori per i nuovi sottopassi

CHIAVARI. A fine ottobre inizieranno i lavori per la realiz[illegible] di due sottopassi ferroviari in corrispondenza dei passaggi a livello di via Argiroffo e via Prandina. [illegible] hanno dato comunicazione all'amministrazione comunale le Ferrovie che hanno già contattato gli enti interessati, Telecom, Enel, Italgas, per prendere in tempo utile tutte le iniziative affinché i lavori, [illegible] volta iniziati, possano procedere senza intralci o rallentamenti.

Con la realizzazione dei due sottopassi pedonali verranno eliminati gli ultimi due passaggi a livello ancora esistenti tra la cittadina e il lungomare. Le Ferrovie hanno anche assicurato che durante la costruzione dei due sottopassi le imprese impegnate lavoreranno [illegible] modo da consentire l'usufruibilità [illegible] uno dei due. Tanto da via Prandina che da via Argiroffo ormai sono poche le auto che attraversano i binari ai passaggi a livello: le attese di apertura delle sbarre [illegible] tanto lunghe che gli automobilisti invece che aspettare l'apertura del passaggio [illegible] via Argiroffo, preferiscono fare qualche centinaio di metri in più e servirsi del sovrappasso che [illegible] [illegible] Buenos Ayres alla zona della Fara. A poco più di 100 metri dalle sbarre di via Prandina c'è il sottopasso di corso Montevideo. In occasione dei lavori, [illegible] Comune farà rifare i servizi igienici di via Argiroffo. [g. vi.]

Ha sbandato con la sua moto alle porte di Rapallo, soccorsi inutili

Muore ragazzo di 24 anni

Ancora un tragico schianto sull'Aurelia

RAPALLO. In cinque giorni quattro persone hanno perso la vita in altrettanti incidenti stradali. L'ultimo è avvenuto l'altro ieri sera [illegible] le [illegible] sull'Aurelia alle porte di Rapallo.

Federico Brambilla, 24 anni, residente a Pavia, nell'affrontare una curva ha perso il controllo della sua moto che [illegible] finita contro un'altra moto parcheggiata al lato della strada. Il giovane ha compiuto un volo [illegible] [illegible] [illegible] metri finendo sull'asfalto dove ha battuto violentemente la testa.

L'intervento di autoambulanze e di un medico inviato dal 118 è stato immediato. Le condizioni di Federico [illegible] disperate, respirava a fatica e il cuo[illegible] non batteva regolarmente. Gli è stato praticato un massaggio cardiaco sul posto dell'incidente e durante il veloce trasporto al pronto soccorso dell'ospedale di Lavagna ma è sta[illegible] [illegible] inutile.

Il violento impatto sull'asfalto gli aveva procurato un trauma cranico che lo ha ucciso. L'incidente [illegible] avvenuto in un tratto in cui l'Aurelia [illegible] snoda in [illegible] interminabile serie di curve. Quella in cui il giovane ha perso il controllo dela moto precede uno dei pochi e brevi rettilinei prima del [illegible] di Rapallo.

A dare l'allarme ai mezzi di soccorso sono stati alcuni giovani che erano all'esterno del bar Aurelia.

Federico da qualche giorno era in vacanza nel Tigullio [illegible] l'altro ieri sera rientrava a Rapallo dopo avere passato la serata con amici. [g. vi.]

MONEGLIA

Arrestata per spaccio

La titolare di un negozio [illegible] Milano, Monica Marchello, di 23 anni, è stata arrestata a Moneglia con l'accusa di spaccio di sostanze stupefacenti. La giovane è stata sorpresa dai carabinieri nel momento in cui due giovani, conosciuti come tossicodipendenti, le si sono avvicinati. Nella borsa della giovane sono stati trovati [illegible] grammi di hashish. Durante la stagione estiva i carabinieri intensificano il controllo del territorio per prevenire lo spaccio di droga e atti contro il patrimonio.

Le forze dell'ordine sanno per esperienza che in estate alcuni piccoli spacciatori delle grandi città, vengono in vacanza portandosi dietro qual tanto che basta di droga per pagarsi [illegible] soggiorno. I carabinieri [illegible] uno ad uno i giovani tossicodipendenti della zona, quindi difficilmente gli spacciatori riescono a fare buoni affari. Monica Marchello è stata arrestata e portata nel carcere femminile di Pontedecimo. [g. vi.]

Bilancia confessò un delitto archiviato come morte naturale

«Processate il serial killer anche per il caso Centanaro»

GENOVA. La procura della Repubblica chiederà che [illegible] serial killer Donato Bilancia venga processato dalla corte d'assise anche per l'omicidio di Giorgio Centanaro avvenuto nell'ottobre dello scorso anno.

Nessuno aveva mai sospettato che Centanaro fosse stato assassinato fino a quando non fu lo stesso Bilancia a confessarlo in quelle dichiarazioni-fiume rese al pubblico ministero Enri[illegible] Zucca, l'unico magistrato con cui il serial killer abbia parlato. [illegible] le risultanze dell'autopsia sul corpo [illegible] Centanaro non contrasterebbero con la confes[illegible] dell'omicida.

Bilancia aveva raccontato [illegible] Pinto che decise [illegible] assassinare il [illegible] conoscente perché credeva di essere stato messo in mezzo al gioco da lui e da Maurizio Parenti, ucciso subito dopo, quando li sentì parlare in una bisca.

Da lì iniziò la sua escalation di sangue e non seppe più fermarsi. «Sono stato inghiottito come da un enorme buco ne[illegible], aveva anche aggiunto il [illegible] rial killer. Bilancia, quando ancora nessuno sospettava che quello fosse un omicidio, aveva telefonato in procura e parlando con un magistrato aveva detto che Centanaro era stato assassinato, [illegible] senza aggiungere altro.

Bilancia ha confessato 17 delitti

Non era stata quella l'unica volta che Bilancia ha telefonato agli inquirenti mentre polizia e carabinieri erano alla ricerca disperata del killer dei treni e delle prostitute. Quando fu pubblicato l'identikit dai giornali fece una telefonata al numero verde istituito per ottenere informazioni sull'omicida e disse che il disegno era troppo generico per potere arrivare all'identificazione dell'assassino.

Di recente il pg Guido Zavanone ha deciso che Bilancia sarà processato dalla corte d'assise di Genova per tutti i diciassette delitti che ha confessato. Sono state così respinte le richieste dei procuratori di Savona [illegible] di Sanremo, Vincenzo Scolastico e Mariano Gagliano, che insistevano per continuare le indagini dei delitti commessi nel loro territorio.

«Provvedimento ineccepibile - aveva detto l'avvocato Nino Marazzita, difensore del pluriomicida - Per me affrontare un unico processo [illegible] più procedimenti non costituisce affatto un problema». [a. l.]

Le segnalazioni per disguidi, truffe, disservizi

Il Telefono blu, amico dalla parte del turista

S.MARGHERITA. Per il [illegible] anno consecutivo parte una iniziativa «dalla parte del turista», il Telefono Blu estate che ha la funzione di telefono Blu Viaggi, servizio dedicato [illegible] tutti coloro che si recano in vacanza all'estero dagli aeroporti, con le navi [illegible] con le proprie automobili, moto, roulotte o qualsiasi altro mezzo.

[illegible] centralino nazionale [illegible] 051 440.055 e per le vacanze nelle località del turismo estivo il numero è 0541 51.551. Telefono Blu riceve ogni anno migliaia di segnalazioni sui disservizi, sui problemi del turismo e gestisce i contenziosi direttamente con procedure di conciliazione con tutti i tour operator e con le agenzie di viaggio anche attra[illegible] una [illegible] nazionale di studi legali. Informa inoltre gli uffici turistici e da quest'anno potrà estendersi anche in tutta [illegible]pa, America e Caraibi.

Telefono Blu istituisce anche marchi indipendenti per la qualità del turismo [illegible] cui i più noti sono la «valigia blu», ricettività privata [illegible] la graduatoria di Comuni [illegible] spiagge, e la «Forchetta blu», sulla ristorazione. Sono pronti nuovi marchi per l'agriturismo, pub e locali da ballo, stabilimenti balneari e abitazioni estive. Nel bilancio dell'estate dell'anno [illegible] [illegible] stato di 700 telefonate dalle località del Mare ligure e della Costa Azzurra. Il 40% delle chiamare riguardavano informazioni, [illegible] 60% richieste di intervento da parte di singoli e gruppi. Per i casi segnalati i viaggi [illegible] al primo posto (lamentele nei confronti di tour operator [illegible] di agenzie di viaggio, cambio di condizioni, sicurezza). Il [illegible] delle segnalazioni riguardano [illegible] gli alberghi, pubblicità [illegible] furti, sporcizia, cibo. Per disfunzioni di esercizi [illegible] ciali 4%, parcheggi, strade e marciapiedi 4%. [g. vi.]

La Vincenzi, principale vincitrice del caso-Acciaierie, fa il punto sullo «stato della Provincia»

«Siderurgia addio», [illegible] Supermarta esulta

Approvato il piano di dismissione e bonifica delle aree del Ponente

GENOVA. Genova tira un respiro [illegible] sollievo: la Camera dei Deputati ha approvato ieri pomeriggio il progetto [illegible] legge [illegible] di[illegible]e della siderurgia e i finanziamenti per le infrastrutture e per la bonifica dell'area. E' la prima buona notizia da molti mesi che riguarda un fatto [illegible] nomico: dopo le campane [illegible] morto per l'Ansaldo e per l'Elsag, ecco una schiarita d'orizzonte. C'è da sperare che il ministero dell'Industria chiuda in fretta e positivamente il caso della Piaggio. Si potrebbe andare in vacanza se non sollevati del tutto, almeno rinfrancati.

Quando la notizia s'è diffusa, [illegible] po' tutti gli esponenti dell'Ulivo, dai parlamentari relatori, sino ai vertici degli enti locali che hanno avuto ruoli differenziati (stimolo critico i Verdi e il leader socialista Fabio Morchio; fiducia, negli alti e bassi della fortuna, da parte del sindaco, del presidente della Regione, di quello della Provincia, ecc.). Silenzio dal Polo che forse sperava in tempi più lunghi per continuare la polemica.

Ieri, prima della pausa estiva, Marta Vincenzi, che sulla questione delle Acciaierie ha combattutto una gro[illegible] battaglia gettando sulla bilancia politica tutto il [illegible] prestigio, ha voluto fare il punto [illegible] della Provincia». Prima che arrivasse la fausta notizia dell'approvazione, aveva però annunciato che la [illegible] amministrazione [illegible]va già predisposto tutti i progetti per arrivare alla bonifica e al riutilizzo dell'area dismessa. A proposito dei problemi della zona, Marta Vincenzi, pur dichiarando che da molti mesi gli enti locali - che si reggono sullo stesso tipo di maggioranza - hanno perduto quasi ogni forma di litigiosità, non ha rinunciato [illegible] qualche puntata polemica.

«Il progetto della Fiumara ci veda perplessi [illegible] critici, così com'è - ha detto Supermarta, che era circondata [illegible] tutti i suoi assessori - Noi crediamo a una riqualificazione della zona anche in senso abitativo, ma siamo impegnati anche nella rinascita del porto e nella sistemazione del polo scolastico di Sampierdarena». L'assessore Ennio Massolo, [illegible] questo proposito, ha ricordato che oltre al problema della razionalizzazione dei poli scolastici, anche in funzione sperimentale [illegible] di nuovi rapporti con il mondo del lavoro (Sampierdarena e Chiavari in particolare), la Provincia sta studiando seriamente la nuova collocazio[illegible] dell'Istituto Nautico che dovrebbe avere [illegible] ruolo sia regionale, sia nazionale. S'era pensa[illegible] alla Darsena, ma il Comune vuole recuperare tutta l'area. «Un Nautico sui monti [illegible] non sul mare è impensabile», qu[illegible] il commento. I punti nodali delle scelte dell'amministrazione restano comunque l'istruzione professionale, le nuove strutture recettive turistiche, la piccola e media industria, i piani di bacino.

Marta Vincenzi: acciaierie, caso chiuso

Paolo Lingua

Iniziativa a Chiavari

In [illegible] la [illegible] il [illegible] per [illegible]

CHIAVARI. Una comodità in più per i possessori [illegible] telefoni cellulari [illegible] scheda pre-pagata: da alcuni giorni le schede, tanto Tim [illegible] Omnitel, [illegible] possono acquistare nelle edicole. Le distribuisce Bruno Barolo che ha la distribuzione [illegible] zona dei quotidiani.

Vengono così evitate le code, sempre nutrite, nei negozi specializzati nella vendita di apparecchi telefonici. Il meccanismo [illegible] semplice: le schede costano 60 e 110 mila lire e valgono rispettivamente 50 [illegible] 100 mila lire di telefonate, compre[illegible] Iva. La scheda non deve più [illegible] inserita nel telefono, come nei primi tempi quando la telefonia cellulare [illegible] agli inizi. Basta «grattare» in uno spazio indicato [illegible] appare un [illegible] di codice. Componendo il 916 si ricevono le indicazioni per tra[illegible] il numero di codice della scheda e il nuovo importo viene accreditato. [g. vi.]

Pubblicità ingannevole e alberghi non adeguati tra le maggiori lamentele

Il «Telefono blu» per il turismo

Una linea per denunciare le vacanze truffa

ALASSIO. Aumentano e si consolidano le iniziative a favore dei turisti. Oltre agli «sportelli», promossi sia dalle organizzazioni dei consumatori che dalle stesse località turistiche a salvaguardia della clientela, agisce anche l'assistenza telefonica. Telefono Blu si ripropone, dopo otto anni di attività, potenziando i suoi servizi e coprendo una gamma più ampia di esigenze e di territori. Il Telefono Blu Liguria e Costa Azzurra ha comunicato i suoi nuovi numeri di telefono che sono 0547-680145 oppure allo 0335-477717.

L'assistenza è rivolta sia per chi d'estate va al mare (Telefono Blu estate) sia per chi si mette in viaggio (Telefono Blu-Viaggi). «Telefono blu turismo» è nato nel 1989 e si qualifica come «salvagente per il turista». La scorsa estate le segnalazioni e le lamentele pervenute furono 8 mila. L'organizzazione gestisce direttamente i contenziosi procedure di conciliazione con tutti i tour operator le agenzie di viaggio, nonché i singoli fornitori di servizi anche attraverso nazionale di studi legali ed è presente in tutti i capoluoghi di provincia a vocazione turistica e in dodici città. Informa inoltre gli uffici viaggi e quelli dell'organizzazione pubblica del turismo (Apt, Iat, pro-loco) fornendo servizi di consulenza e gestione dei singoli casi.

Istituko «Telefono azzurro» per denunciare le vacanze-bidone

Nella casistica delle segnalazioni ricevute figurano al primo posto gli inconvenienti collegati ai viaggi, quindi gli alberghi, l'ambiente, gli appartamenti, la pubblicità ingannevole, i trasporti, gli esercizi commerciali e l'arredo urbano.

Dicono i responsabili del Telefono Blu: «Siamo di fronte alle stagioni di crisi del sistema turistico che dopo venti anni di crescita quantitativa nel settore pubblico, privato e nei viaggi oggi ha bisogno di qualità. Qualità che non deve e non può essere istituita da una legge, da norme e regole burocratiche ed inutili, ma deve essere assegnato al mercato, con i suoi contraddittori, cioè i turisti ed i consumatori da una parte e i fornitori di servizi pubblici e privati dall'altra».

Romano Strizioli

Bagni, fallito lo «sciopero»

Nessuno ha chiuso gli ombrelloni Mare sporco Varigotti e Spotorno

BERGEGGI. «Sciopero degli ombrelloni? Mah, ne ho sentito parlare, anzi ne ho letto sui giornali ma non so nulla di preciso...», così rispondono i bagnini interpellati ieri pomeriggio, quando il sole era cocente e tutti gli ombrelloni tondeggiavano multicolori. La protesta era stata annunciata come un'iniziativa senza precedenti da attuarsi entro la fine di luglio. Ma, in assenza ieri del presidente provinciale degli stabilimenti balneari Riccardo Borgo, non si è potuto accertare se lo sciopero, indetto per protestare contro la nuova legge quadro approvato dal Senato, si farà o se sarà rinviato.

I gestori dei bagni chiedono infatti che la loro attività venga riconosciuta come una vera e propria azienda, come sono stati riconosciuti i campeggi, gli alberghi, le pensioni ed i residences. «Eppure noi versiamo le tasse come tutti gli altri operatori turistici», si sono lamentati i bagnini che vantano, su tutto il territorio nazionale, la cifra di 430 milioni di giornate di presenza annuali nelle loro strutture. E la contestazione così prosegue: «Anzi, ci è stata anche tolta la certezza circa la durata della concessione, traguardo raggiunto negli ultimi tempi, e circa l'ammontare del canone di concessione. Speriamo sia solo un incidente di percorso da parte di legislatori che non conoscono il problema».

Ma nel clima ormai quasi ferragostano della voglia di sole e al mare, forme come quella proposta (tenere chiusi gli ombrelloni per una giornata) sono praticamente impossibili. Sarebbe come far chiudere le pasticcerie nel giorno di Pasqua.

Ieri intanto ci sono state polemiche per il mare sporco a Spotorno e a Varigotti. A Spotorno un gruppo di turisti ha preso carta e penna inviando esposto alla Capitaneria di porto di Savona. Nonostante le Bandiere Blu, infatti, la rumenta abbonda. **[r. ar.]**

La regione sblocca i fondi della Cee

In arrivo miliardi per Finale e Albisola

GENOVA. La Giunta regionale ligure ha sbloccato oltre 150 miliardi di fondi comunitari a favore della portualità, del recupero di siti industriali, delle strutture turistiche, dell'artigianato e delle nuove imprese. Per larga parte, fra l'altro, i contributi sono già stati assegnati e gli appalti relativi stanno partendo.

Il programma è stato illustrato ieri mattina dagli assessori Mario Margini, Maria Paola Prefumo e Graziano Mazzarello. Le tre autorità portuali della regione avranno in gestione 42 miliardi (18 a Genova, 10 alla Spezia, 8 a Savona e 6 a società miste nello spezzino); i progetti erano già stati annunciati e sono relativi a piani di ristrutturazione e riqualificazione (banchine, magazzini e strutture comuni) e quindi entro i limiti imposti dalla legge sulla concorrenza per gli investimenti pubblici. Altri miliardi saranno invece utilizzati per interventi sulle infrastrutture di valenza turistico-culturale; in questo caso il sostegno della Regione è dell'80% (22 mld). Operazioni di ripristino, bonifica e riconversione di aree industriali hanno ottenuto 15 miliardi per un investimento complessivo di 25.

Ventotto miliardi per il turismo e la cultura ligure: 22 sono erogati dalla Giunta regionale finanziamenti di provenienza Comunitaria, si tratta dell'80% dei costi complessivi.

L'assessore regionale Mario Margini

Otto i progetti approvati, su 15 presentati. Tra i progetti respinti c'è quello della Fiera di Genova che aveva chiesto 50 miliardi per la ristrutturazione della sede di piazzale Kennedy. I progetti approvati è il recupero del complesso conventuale di Santa Caterina a Finale Ligure (chiostro, giardino e piazzale: 4,6 mld); la ristrutturazione di palazzo Negrotto Cambiaso a Sestri Levante (2,8 mld); il recupero ed estensione del parco di Villa Rocca a Chiavari (3,7 mld); il restauro del 1 lotto di Villa Serra a Sant'Olcese (4 mld); il sostegno alla 'Città dei Bambini all' Expò di Genova (3,8 mld); la realizzazione di un centro polifunzionale naturalistico in località Vallegrande (4,5 mld). Ad Albisola Marina la Passeggiata degli artisti sarà ristrutturata, completata e valorizzata (5,7 mld), mentre ad Albisola Superiore verrà realizzata una passeggiata sulla sede della ferrovia (4,6 mld). **[r. s.]**

Anche Rifondazione chiede la verifica sui piani dell'Urbanistica

Italia Nostra a Carlo Ruggeri «Ora basta cemento in città»

SAVONA. Italia Nostra apre un confronto con il Comune sullo sviluppo urbanistico della città. Il presidente Giovanni Maria Gavotti ha inviato una lettera al sindaco evidenziando alcuni temi fondamentali per la salvaguardia del patrimonio storico, artistico e ambientale della città. Problemi che sono al centro anche del dibattito politico a Palazzo Sisto. Nel frattempo Forza Italia ha indetto l'assemblea cittadina.

ITALIA NOSTRA. Cambiano le giunte ma l'associazione culturale e ambientale ripropone l'inevitabile questione di una città che perde mille abitanti all'anno e al tempo stesso progetta la costruzione di 300 mila metri cubi di nuove case nei prossimi 5-10 anni. «Nell'Oltretelimbro servono nuovi palazzi o sarebbe meglio ripulire l'area e creare gradevole zona verde?», si chiede Italia Nostra. Il presidente Gavotti evidenzia anche altre questioni, dal vecchio San Paolo alla questura, al carcere. Particolarmente severo il giudizio sulla zona portuale: «L'area che comprende Priamar, vecchia darsena, aree Italsider e centro storico è un patrimonio per tutta la città. Non può essere pregiudicata con soluzioni parziali, ispirate esclusivamente e pesantemente allo sfruttamento edilizio. Il nostro giudizio è di totale dissenso rispetto al progetto Orsa 2000, che riteniamo inaccettabile per volumetria, incoerenza della tipologia architettonica». Italia Nostra critica pesantemente anche l'ipotesi di apertura di un nuovo casello autostradale della A10 in corso Ricci. Decisa anche la difesa del patrimonio ambientale delle colline.

Il sindaco Carlo Ruggeri

RIFONDAZIONE. La maggior parte di questi temi saranno al centro della verifica di maggioranza chiesta al sindaco da Rifondazione comunista. L'incontro, che si svolgerà stasera a Palazzo Sisto, sul piano politico non dovrebbe nascondere particolari insidie per Ruggeri forse servirà a chiarire le intenzioni della giunta su alcune operazioni immobiliari.

FORZA ITALIA. Domani invece sarà la volta dei «forzisti» che si riuniranno alle 21,30 al Riviera Suisse per la prima assemblea cittadina. Il delegato Giuliano Miele ha convocato per parlare delle prossime elezioni amministrative. **[e. b.]**

In carcere tre persone, tra cui una donna, che farebbero parte di una cosca mafiosa

Varazze, presi gli assassini di Silvana

La ragazza uccisa perchè non voleva prostituirsi

VARAZZE. Sono stati individuati e quasi tutti arrestati (alcune persone sarebbero ricercate) gli assassini di Silvana Bazzoni, la donna di 39 anni massacrata a botte perchè non voleva prostituirsi e scaraventata dall'autostrada Genova-Savona in una canaletta di scolo, sottostante la piazzuola tra due gallerie, poco dopo il casello di Arenzano. Un delitto maturato e consumato fuori dai confini della Liguria, era stato detto dagli investigatori sin dalle prime ore dopo la scoperta del corpo. Silvana è stata picchiata a calci e pugni da più persone, tra cui una donna, in una casa di Breme, in Lomellina, tra Vigevano e Alessandria, ridotta in fin di vita e poi lasciata agonizzante per terra, senza soccorsi, il suo maglione piegato a bloccare l'emorragia. E' morta dopo sofferenze indicibili. A quel punto, gli assassini e i loro complici hanno deciso di sbarazzarsi del corpo, gettandolo via come un rifiuto. Un difficile, brillantemente risolto dalla squadra omicidi della Mobile genovese, diretta dal vicequestore Giuseppe Gonan. Tra i risultati dell'operazione, anche lo smantellamento di un'organizzazione per lo sfruttamento della prostituzione, cui farebbe parte anche un personaggio già associato a una cosca mafiosa.

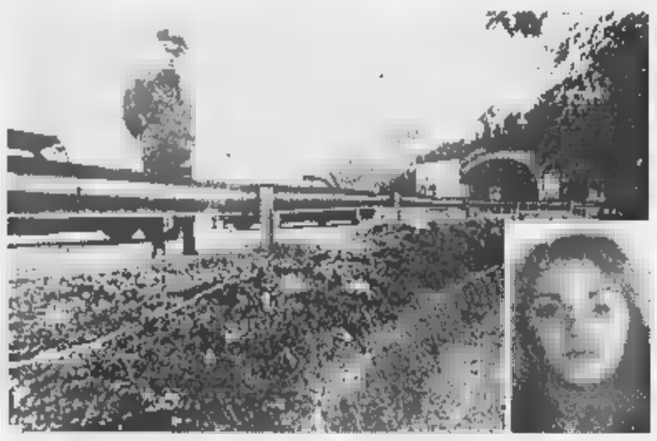

Il corpo di Silvana Bazzoni, nel riquadro, era stato abbandonato sull'autostrada

Tre, fino a ieri sera, gli arresti: una donna, che viveva nella casa dell'orrore, un uomo catturato in Sicilia, e un giovane che, vista la terra bruciata intorno, si è costituito a Genova e martedì mattina è stato interrogato dai magistrati.

Silvana era una donna fragile, con problemi psicologici, era nata a San Giacomo Lupatato, in provincia di Verona, ed era scappata di casa a 16 anni, già con esperienze di droga da adolescente. Si era prostituita fatti a Catania, spinta sul marciapiede da un convivente come lei ridotto alla disperazione. Negli ultimi tempi, però, in Lombardia, aveva tentato di ricostruirsi una vita normale, grazie anche ai City Angels che soccorrono i disperati della stazione milanese. Un paio di mesi prima della morte, sembrava aver trovato finalmente un'occasione: una famiglia meridionale l'aveva ospitata in LOmellina, l'offerta di collaborazione domestica. Invece i suoi salvatori si erano rivelati loschi personaggi che avevano tentato di ricacciarla sul marciapiede.

Anche l'ultimo compagno, un marocchino, sembrava averla messa in contatto con alcuni nordafricani sfruttatori.

Silvana aveva parlato di minacce e percosse agli amici della stazione. Da lì, da quelle testimonianze, sono partite le indagini della omicidi di Genova.

Alessandra Pieracci

Un impianto per produrre profumi nella Piana

Villanova «imita» Grasse e punta su olii ed essenze

VILLANOVA D'ALBENGA. Villanova, antica patria delle violette, come la francese Grasse. L'intenzione è ambiziosa ma ha già preso corpo in un progetto che mira a favorire l'installazione di industrie di estrazione di essenze dalle violette, dalla lavanda e dal rosmarino. Come Grasse, in Costa Azzurra.

Dice Sandro Frumento, incaricato dalla Comunità Montana Inagauna di verificare la fattibilità di simile ipotesi: «Il progetto, per ora nella fase di studio, si pone tre fini specifici: recuperare la tradizionale coltivazione delle violette, fornire un supporto alle aziende floricole per lo smaltimento dell'invenduto, recuperare le "fasce" marginali abbandonate».

Molti pensano che la realizzazione di questo progetto rappresenterebbe una svolta per l'economia del nostro territorio e per la sua salvaguardia. L'introduzione, infatti, di un impianto di estrazione degli olii e delle rappresenta anche una grande occasione di crescita per l'economia dell'entroterra, sia dal punto di vista industriale che turistico.

Oltre alla violetta (che in questo caso interesserebbe solo per il suo fiore, denso di essenze utilizzabili nel settore dei cosmetici e di quello farmaceutico) sono interessanti sia il mirto (che attualmente alligna spontaneamente nella macchia mediterranea) sia la lavanda.

L'immagine che potrebbe derivare dal comprensorio da questo tipo di attività avrebbe senz'altro una ricaduta turistica positiva. A Grasse sono infatti molti i visitatori del Museo dei Profumi. I vecchi villanovesi custodiscono gelosamente le memorie del periodo d'oro della coltivazione delle violette ed è in la redazione di un libro a del vicesindaco, professoressa Navone. **[r. sr.]**

Presentato ufficialmente ieri sarà distribuito dal 3 agosto in provincia

Laigueglia sull'elenco Telecom

San Matteo in copertina nell'edizione 1998/99

La bellezza di San Matteo sono sulla copertina dell'elenco Telecom

LAIGUEGLIA. Le opere d'arte della parrocchia di San Matteo sulle copertine degli elenchi della Telecom di Savona e provincia. Le nuove guide, in distribuzione dal 3 agosto, sono state presentate in Comune ieri mattina. C'erano il sindaco Silvano Montaldo, il parroco di San Matteo, don Fabrizio Fabbris, e tre responsabili della società telefonica Gianni De Michelis e Enrico Ognibeni (area territoriale comunicazione Liguria) e Giovanni Cabras (filiale Telecom di Savona). In copertina di elenco figura, nelle foto degli «Alinari» di Firenze, l'opera del pittore Benedetto Musso (1835-83) «La samaritana al pozzo». Sul retro una veduta della chiesa, uno scorcio del suo interno e una tela della Assunta di Bernardo Strozzi. «Vogliamo far conoscere ad un vasto pubblico il patrimonio artistico ligure», è la motivazione della Telecom. **[m. br.]**

Condannato per ritardi nelle notifiche dell'Invim

Il Comune di Celle Ligure dovrà risarcire lo Stato

GENOVA. Dovrà pagare più di 25 milioni al ministero delle Finanze il Comune di Celle Ligure che tardò a notificare due avvisi di accertamento dell'Invim e lo Stato non potè così incassare le tasse sugli immobili. Lo hanno deciso i giudici della prima sezione civile a cui si è rivolto il ministro Visco per ottenere «giustizia». Secondo quanto è descritto nella motivazione della sentenza, nel luglio del 1985 il Comune aveva ricevuto dall'Ufficio del registro di Milano due avvisi di accertamento da notificare a due milanesi che avevano acquistato una seconda nella cittadina. C'erano due mesi di tempo per procedere, dicono i giudici, ma il Comune tardò. Le notifiche furono eseguite metà aprile dell'anno successivo, sei mesi dopo la scadenza.

I due contribuenti avevano quindi ottenuto di non pagare la tassa a ritardo. Decisione che fu presa dalla commissione tributaria di primo grado e fu anche confermata da quella di secondo grado.

Il ministero delle Finanze ha sostenuto quindi che il comportamento del Comune di Celle, aveva determinato un danno alle dello Stato di circa milioni. Per l'esattezza milioni 849 mila e 200 lire. Di qui la richiesta di risarcimento danni al Comune.

La civica amministrazione di Celle si è opposta alla pretesa del ministero eccependo la prescrizione del diritto vantato dall'amministrazione dello Stato I giudici genovesi hanno però dato ragione a Visco dicendo sostanzialmente fosse infondata l'eccezione del Comune di indeterminatezza del danno subito da parte dello Stato. Ai quasi milioni da pagare si aggiungono la rivalutazione e gli interessi. Ma il Comune potrà appellarsi. **[a. l.]**

LA STAMPA

Liguria estate

Giovedì 30 Luglio
SVIMLV 37

Rapallo, al via stasera il festival musicale «Palco sul mare»

Show dei Dirotta su Cuba

E domani Massimo Di Cataldo

RAPALLO. Atteso varo del «Palco sul Mare», il Festival Musicale Estivo di Rapallo, questa sera alle 22, sulle passeggiata del centro turistico della Riviera di Levante. Sicuramente, l'appuntamento più importante dell'estate a Rapallo, una località che punta molto sui grandi eventi spettacolari per promuovere la propria immagine turistica.

A inaugurare la grande manifestazione, promossa dal Comune con il patrocinio della Regione Liguria e organizzata da Videobox di Max Garbarino, saranno i Dirotta su Cuba. La band di Rossano Gentili, Stefano De Donato e di Simona Bancini, musicisti precursori, otto anni fa, di generi molto in voga oggi, dal funk all'acid jazz, si esibirà su una grande chiatta-palcoscenico ancorata nel golfo, proprio davanti al lungomare, trasformato in un grande teatro all'aperto.

I Dirotta su Cuba, nel corso del concerto rapallese di questa sera, presenteranno tutti i loro maggiori successi, da «Jesahel» e «Dove sei?», «Gelosia», «E' andata così», «I silenzi che parlano», «Ridere» e molti altri.

I Dirotta su Cuba si esibiranno stasera in tutti i loro maggiori successi

Per facilitare al meglio il godimento del concerto, gli organizzatori hanno predisposto una grande scenografia con due maxischermi ai lati del palco e un circuito televisivo in tutti i locali e i dehors della passeggiata a mare che resterà chiusa al traffico a partire dalle 20.

L'ingresso al concerto dei Dirotta su Cuba è gratuito. Unica avvertenza, molto importante, per gli automobilisti: evitare di intasare le vie del centro e cercare un parcheggio nelle zone decentrate della città.

Domani sera, «Palco sul Mare» offrirà il secondo piatto forte del Festival. Sarà la volta di Massimo Di Cataldo, autore, musicista e interprete fra i più interessanti di questi anni (ha cominciato con il secondo posto ottenuto al Festival di Sanremo di tre anni fa) e idolo di tante teenager.

Di due anni fa il suo ultimo album intitolato «Crescendo», dodici brani di cui l'artista romano ha scritto i testi e ha composto gran parte delle musiche, in collaborazione con Phil Palmer, Laurex e Mickey Feat.

Anche per il concerto di Massimo Di Cataldo, in programma alle 22, l'ingresso è libero. [m. b.]

Sabato prima serata di «Musica sotto il castello»

Dolceacqua, De Andrè per un grande esordio

DOLCEACQUA. Quarant'anni di successi in due ore e mezzo di musica. Fabrizio De André è l'attesissimo protagonista del primo concerto della rassegna «Musica sotto il Castello», organizzata da Roberto Coggiola del Club Tenco. Sabato, alle 21,30, il p[illegible] della Valle Nervia a pochi chilometri dal confine ospiterà un grande artista, autore di successi intramontabili [illegible] «La canzone di Marinella», «Bocca di Rosa» e «Il pescatore».

Sul palcoscenico De André sarà accompagnato dai due figli: Cristiano, alle chitarre, archi e voce, e Luvi, che ha deciso di intraprendere la carriera [illegible] cantante.

La storia di Fabrizio De André è la storia [illegible] un personaggio fondamentale nel panorama della musica d'autore di qualità. Ammirato e stimato dai giovani cantautori che guardano a lui come un maestro, non soltanto di musica, ma anche di vita, De André si è guadagnato negli anni la fama di cantautore non eccessivamente prolifico. «Non è detto che [illegible] come [illegible] abbia sempre l'ispirazione per scrivere cose intelligenti - afferma serenamente De André - Bisogna avere il buon senso e saper fare autocritica per non scrivere canzoni tanto per farlo.

Fabrizio De André suonerà coi due figli

Ecco perchè spesso mi tengo allenato traducendo gli chansonnier francesi».

Musica e parole: [illegible] binomio inscindibile per Fabrizio De André, che ha sempre usato [illegible] lingua italiana come suono, fino allo spregiudicato progetto in strettissimo dialetto genovese dell'album «Creuza De Ma», che ha ottenuto in anni difficilissimi per la musica italiana in genere, un successo di pubblico e di critica forse maggiore dei suoi lavori in lingua italiana.

A Dolceacqua proporrà anche gli ultimi successi di «Anime salve», passando attraverso le canzoni del passato, per un'atmosfera evocativa che, c'è da scommettere, emozionerà un pubblico affezionato e numeroso. L'appuntamento di «Musica sotto il Castello» è infatti uno dei pochi concerti all'aperto del '98 per De André. Biglietti a 40 mila lire, informazioni allo 0184/351620.

Daniela Borghi

Pennac al Festival MeT di San Bartolomeo

L'Archivolto in scena con l'occhio del lupo

[illegible]. Il Teatro dell'Archivolto concede il bis al Festival MeT: stasera, la compagnia genovese ritorna ai Giardini della Pace, nel cuore di San Bartolomeo, dove si [illegible] già esibita martedì. Alle 21,15 presenterà «L'occhio del lupo», da [illegible] racconto di Daniel Pennac. Lo spettacolo, inserito nel ciclo promosso da Comune e Arci, [illegible] a ingresso gratuito.

La rappresentazione si ispira a un libro per ragazzi che Pennac considerava la sua opera più bella. E' la storia di [illegible] piccolo africano che incontra in uno zoo un vecchio lupo guercio venuto dall'Alaska. L'animale appare ostile, ma dopo che il ragazzo chiude un occhio, [illegible] per mettersi «alla pari» con il lupo, i due fanno amicizia. Il bambino, osservando l'occhio del lupo, segue anche il [illegible] racconto. La morale di questa piccola novella è racchiusa in [illegible] frase dello stesso Pennac: «Il piacere di leggere e raccontare non è andato perduto. Si è solo un po' smarrito. E lo si può ritrovare facilmente».

Il Festival di musica e teatro proseguirà domenica, in frazione Fairola, con la musico etnica della Rionda. Il gruppo ligure, che ha dedicato la propria attività al recupero della tradizione popolare, prende [illegible] [illegible] dal ballo eseguito anticamente [illegible] Genova durante il periodo carnevalesco. L'organico ruota intorno alla voce intensa di Laura Parodi. [e. f.]

3 idee per oggi

[illegible] Serata dedicata alla canzone italiana degli Anni 50, alle 21,30, con un recital di Carla Boni e Gino Latilla.

[illegible] L. Bobby Solo in concerto alle 21,30 nella frazione Ranzi, ingresso gratuito.

[illegible] CARLO. Al porto, [illegible] inizio alle 22, 33° Festival internazionale dei fuochi d'artificio. Allo Sporting ancora le canzoni di Julio Iglesias.

Due appuntamenti musicali accendono l'estate di Savona

Capossela sabato in piazza

E venerdì prossimo Corona al Priamar

SAVONA. Savona, per [illegible] volta, diventa capitale della musica, con l'offerta di due attrazioni molto diverse tra di loro ma [illegible] di grande richiamo.

Si comincia sabato prossimo, in piazza Sisto IV, [illegible] il concerto [illegible] Vinicio Capossela (ingresso gratuito), voluto dal Comune [illegible] dal comitato ViviSavona in collaborazione con La Stampa.

Il cantautore emiliano, ormai al quinto album, sta facendo un tour che prevede una ventina di tappe in tutta Italia. Proporrà i brani contenuti nell'ultimo lavoro dal vivo («Liveinvolvo», che ha visto anche la partecipazione della fanfara macedone «Kocani Orkestar», la canzone che è stata la sigla del programma tv di Paolo Rossi Scatafascio ed il leit-motiv del film «Tre uomini [illegible] [illegible] gamba» [illegible] Aldo, Giovanni [illegible] Giacomo dal titolo «Che cosse, l'amor».

Capossela è accompagnato da una band che conferisce [illegible] concerto sonorità in bilico tra jazz, musica etnica [illegible] canzone d'autore. Questi i musicisti: Luciano Titi (fisarmonica, organo Hammond, percussioni), Enrico Lazzarini (contrabbasso), Mirco Mariani (batteria), Giancarlo Bianchetti (chitarre), Pie[illegible] Odorici (sassofono).

Corona e Vinicio Capossela sono i nomi più importanti dell'estate savonese. La prima si esibisce in piazza Sisto IV

Sulla fortezza [illegible] Priamar, invece, venerdì 7 agosto serata di discoteca a cura di Radio Savona International, [illegible] ospite Corona: un appuntamento che ha già mobilitato i giovani di Savona e delle Riviere. L'ingresso costa 10 mila lire, ma presentando il tagliando che pubblichiamo a pagina 38 si ottiene [illegible] sconto di duemila lire. Il Priamar, fino al 31 agosto, offre un ricco programma: [illegible] discoteca, pianobar e la possibilità di divertirsi no stop 24 ore su 24.

Questa sera il programma del Priamar prevede l'orchestra di Cristina Campi (liscio e musica Anni 60) con ingresso libero. A seguire, come sempre, musica con i dj di Radio Savona International. [r. s.]

Un ricco parterre per la storica elezione

Alassio, tanti vip per Miss Muretto

ALASSIO. [illegible] avvicina l'appuntamento con il famoso concorso «Miss Muretto» mentre gli organizzatori sono al lavoro per garantire un parterre di vip davvero unico alla due giorni di spettacolo (23-24 agosto). All'auditorium «Simonetti» sono in arrivo le [illegible] finaliste del [illegible] di bellezza (che rimarranno in 30 per la finalissima del 24) oltre a personaggi dal mondo dello sport, della tv e della musica.

Hanno spiegato gli organizzatori: «A firmare la piastrella del "Muretto" [illegible] stati invitati noti scrittori [illegible] Pinketts [illegible] Maria Venturi, personaggi dello spettacolo come Adriano Aragozzini [illegible] figure illustri dello sport, passato e presente, come José Altafini, Francesco Moser, Clay Regazzoni, Giancarlo Fisichella, Manuela Di Centa, Pippo Inzaghi».

Per animare la manifestazione si conta su Paps'n'skar, Flabby («Mambo Italiano» con Carla Boni), «883», Alex Baroni, Annamaria Barbero e sulla giovane interprete Adriana Ruocco. A quest'ultima sarà affidata la sigla di apertura della trasmissione televisiva che andrà in onda ai primi di settembre su Telemontecarlo.

E non [illegible] finita, perché come ospiti sono stati invitati altri importanti vip. [illegible] tratta di Corrado, Marta Marzotto, Ezio Zermiani, Gil Vergottini, Simona Ventura (ex «Miss Muretto») con il neomarito Stefano Bettarini, Guido Carretto, Rosanna [illegible]ni e, [illegible] «Striscia la notizia», Antonio Ricci, Lo[illegible] Beccati e Dario «Valentino» Ballantini.

Quest'anno, [illegible] occasione del 45° compleanno [illegible] «Miss Muretto», è previsto un annullo filatelico dedicato al concorso che premia le bellezze acqua e sapone. Verrà apposto [illegible] [illegible] serie speciale di cartoline realizzate dall'assessorato al Turismo del Comune di Alassio, che assieme ai Berrino, a Broadcast Monaco, alla Gesco Sport e all'Apt, organizza e promuove la manifestazione. «Miss Muretto» si schiera anche in difesa dell'ambiente e dei felini (in particolare la tigre) raccogliendo l'invito del «Fondo per la terra».

Massimo Boero

PRIME RECUPERI MONDOVÌ

. . . queste ed altre occasioni nella nostra esposizione

MERCEDES C180	Classic	Full Optional	1996
ROVER	620 SDI	Full Optional	1996
ROVER	620 SI	Clima	1995
BMW	320 I	Full Optional	1994
BMW	318 I	Full Optional	1995
AUDI	A4 1800 Turbo	Full Optional	1995
AUDI	A4 Avant 1.8 T	Full Optional	1996
AUDI	A4 Avant 1.8 TDI	Full Optional	1996
VOLVO	S 40 2000	Full Optional	1996
LANCIA	ZETA 2000	Full Optional	1996
VOLKSWAGEN	Passat SW 1600	Full Optional	1996
VOLKSWAGEN	Golf Cabrio 1600		1996
FIAT	Bravo 75 TD	Clima	1997
ALFA ROMEO	146 IE 1600	Full Optional	1996
TOYOTA	Celica GT		1995
MITSUBISHI	Carisma TD GLX	Full Optional	1997

BOTTERO

12084 MONDOVÌ - Via Cuneo, 139/A
tel. 0174 / 681238 - 681159 fax 0174 / 681545

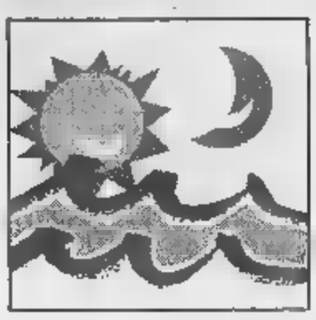

Ogni giorno con La Stampa i tagliandi sconto per le più belle attrazioni della Liguria

In volo dalla Liguria alla Sardegna

E da agosto a Villanova ritornano i paracadutisti

VILLANOVA D'ALBENGA. Novità all'aeroporto «Clemente Panero». Accanto ai voli settimanali con la Sardegna, inaugurati tre settimane fa, tra qualche giorno prende il via nuovamente l'attività paracadutistica.

Anche oggi i lettori de La Stampa trovano il tagliando sconto per il volo Villanova-Olbia che ogni sabato collega la Riviera all'isola. Ritagliando il coupon che ogni giovedì viene pubblicato in questa pagina i lettori potranno ottenere uno sconto di 50 mila lire sul prezzo del biglietto andata e ritorno e di 30 mila lire quello di sola andata. Il collegamento aereo avviene ogni sabato alle 10,15 con un Metroliner da 19 posti. Tutti gli aggiornamenti su orari e programmi si possono avere telefonando all'aeroporto «Clemente Panero» (telefono 0182/582033) ascoltando le dirette dallo scalo effettuate da Radio Onda Ligure ogni giorno alle 7,30, 11,30, 14,30 e 18,30.

PARACADUTISMO. Dall'8 al 31 agosto, sulla pista di Villanova, sarà possibile provare l'ebbrezza di un lancio in caduta libera da 4 mila metri a oltre chilometri all'ora, saldamente imbragati ad un esperto istruttore. Si chiama «Lancio Tandem» ed è dedicato a chi non si è mai lanciato. Ma nello stesso tempo si potrà migliorare il proprio bagaglio di esperienze con il corso accelerato AFF, ritenuto oggi il sistema più semplice, sicuro e veloce per diventare un perfetto paracadutismo sportivo. Oltre ai corsi, nati tra la Blu Sky e l'Aero club Savona, ci sarà la possibilità di effettuare dei voli turistici assieme ai paracadutisti, a bordo di un Pilatus PC6, un velivolo ad elevate prestazioni, dal quale si potranno osservare in presa diretta tutte le operazioni di preparazione al lancio. A Villanova saranno presenti i migliori paracadutisti italiani. Per informazioni 0335/6451163.

Pezzini

Aeroporto Villanova d'Albenga — MEDITERRANAIR — GIOVEDI' 30 LUGLIO 1998

Vola in Sardegna

collegamento settimanale Villanova d'Albenga - Olbia, ogni sabato alle 10,15

Presentando questo tagliando alle agenzie di viaggio delle province di Savona e Imperia si avrà diritto ad uno sconto di 50 mila lire prezzo del biglietto andata e ritorno e di 30 mila lire sulla sola andata. La riduzione non è cumulabile con altre promozioni. Non sono valide le fotocopie. Parcheggio gratuito. Per ulteriori informazioni Aeroporto "Clemente Panero" di Villanova d'Albenga, tel. 0182/582033. Aggiornamenti su voli speciali e promozioni ogni giorno su Radio Onda Ligure alle 7,30; 11,30; 14,30; 18,30.

LA STAMPA — GIOVEDI' 30 1998 — COMUNE SAVONA

PRIAMAR 2000 by RADIO SAVONA INTERNATIONAL

VENERDI' 7 AGOSTO

serata di discoteca con ospite Corona

Pranzo o cena in città: con questo tagliando si ha diritto a uno sconto del 20 per cento in uno dei ristoranti convenzionati.

Ristoranti convenzionati:

CONCA VERDE via Alla Strà 27 - tel. 263.331
LA [illegible]CCIA corso Colombo 46 - tel. 812.973
LA TAVERNETTA via Don Bosco 22 - tel. 815.051
DA ENZO via S. Lucia 9 - tel. 8367513
GROTTA MARINARA piazza del Popolo 21 - tel. 827.628

Ingresso L. 10.000

Presentando questo tagliando alle prevendite, al Priamar o la sera dello spettacolo si ha diritto a una riduzione di L. 2000.

Utilizzare il tagliando del giorno stesso, ai lunedì quello della domenica. Non sono valide le fotocopie

Presentando questo coupon alle biglietterie del Padiglione del Mare e della Navigazione si avrà diritto allo sconto di

£. 2000

SUL BIGLIETTO D'INGRESSO INDIVIDUALE ADULTI E RAGAZZI

COUPON VALIDO IL 30 LUGLIO 1998

Presentando questo coupon alle biglietterie dell'Acquario di Genova si avrà diritto allo sconto di

£. 2000

SUL BIGLIETTO D'INGRESSO INDIVIDUALE ADULTI RAGAZZI*

COUPON VALIDO IL GIOVEDI' 30 LUGLIO

Non le fotocopie. I lunedì utilizzare il tagliando la domenica

* I ragazzi (fino 12 anni) che presenteranno questa parte del coupon al Gift Shop dell'Acquario riceveranno un simpatico omaggio.

ACQUARIO DI GENOVA — IL PIU' GRANDE PARCO MARINO D'EUROPA. GIOVEDI' 30 LUGLIO 1998

COMUNE DI LO[illegible] — ARSA ZELIO CABARET

GIOVEDI' 30 LUGLIO 1998 ARENA ESTIVA GIARDINO DEL PRINCIPE ORE 21,30

LOANO CABARET Camaleontici sorrisi

Venerdì 31 Luglio due spettacoli di cabaret con: MARCO DELLA NOCE FEDERICO BIANCO

Sabato 1 Agosto due spettacoli di cabaret con: OLCESE e MARGHOTTA FABRIZIO FONTANA

PREVENDITE

LOANO: Lollipop dischi, via Garibaldi 64 (tel. 019-675488); Arena Giardino Principe, viale della Libertà;
FINALE LIGURE: Libreria Canto Fiori, via Ghiglieri 1 (tel. 019-692319);
B.M. Dischi, via Enrico d'Asto (tel. 0182-50392).

Presentando questo tagliando nei punti di prevendita si avrà diritto ad sconto di 5 mila lire sul prezzo del biglietto fissato a 20 mila lire (più diritti di prevendita). Utilizzare il tagliando del giorno. Non valide le fotocopie.

LA STAMPA — COMUNE DI BORDIGHERA — Organizzazione: Cesare Perfetto — GIOVEDI' 30 LUGLIO 1998

Un sorriso per due

51° Salone Internazionale Umorismo

La Comunicazione che avvicina il mondo: dal telefono a Internet

Bordighera - Palazzo Parco 25 luglio - 6 settembre

Ingresso: lire 5000 (incasso devoluto all'«Ancora»)

Presentandosi al botteghino con il presente tagliando si riceverà un ingresso omaggio per ogni biglietto acquistato. Utilizzare il tagliando giorno stesso ai lunedì quello della domenica. Non sono valide le fotocopie.

GIOVEDI' 30 LUGLIO 1998

COMUNE DI SANREMO AGENZIA ECCOCI

LA STAMPA

Oscar del Mare '98

Referendum tra i lettori sull'estate in Liguria.

può votare per una o più categorie, non valide fotocopie. I vincitori verranno premiati a Sanremo con l'Oscar del Mare.

Bagni marini _____ Discoteche _____

Dj _____ Drink&Music _____

Gelatai _____ Gruppi musicali _____

Baristi _____ Cubiste/i _____

I coupon devono essere inviati consegnati all'Agenzia Eccoci, Via Genova 96, 17031 - Albenga (SV), Tel. 0182/554886.

DEVO ARREDARE LA MIA CASA!

Cercare... cercare... cercare!!! ma dove trovare un posto dove siano chiari e concreti nelle spiegazioni!?!?

Dove trovare quello che cerco che sia anche alla portata del mio portafoglio!?!?

IDEA ARCADE ARREDAMENTI

Via Fiume, 4 - Albenga (SV) - Tel. 0182-543677

ALCUNE PROPOSTE

PONTE cm 300 con 2 letti doghe L. 1.500.000

CUCINA cm 255 completa di elettrodomestici L. 3.200.000

DIVANO LETTO MATRIMONIALE L. 600.000

SOGGIORNO COMPONIBILE L. 1.450.000

SEDIE a partire da L. 39.000

CAMERA MATRIMONIALE L. 2.300.000

La Stampa e Nice-Matin insieme in Costa Azzurra.

Il flirt più interessante dell'estate.

Insieme a 12F.

Anche quest'estate La Stampa e Nice-Matin fanno coppia fissa e ritornano insieme in edicola per il piacere degli italiani in vacanza nelle Alpes Maritimes e nel Var, e dei francesi che amano l'Italia. Il prezzo? Un'altra notizia interessante: 12F dal lunedì al venerdì; 14F il sabato con il Magazine TV ■ 17F per avere anche Specchio. E la domenica, con soli 13.80F. è compreso anche Femina, il nuovo supplemento femminile di Nice-Matin.

GSM

USA

Per gli abbonati GSM TIM, gli Stati Uniti sono più facili e vicini. Mantenendo il vostro numero ■ la vostra SIM Card, oggi potete chiamare ed essere chiamati anche ■ molti stati USA.

Il servizio USA TIM è disponibile nei seguenti stati:

STATI	CITTÀ
Connecticut	*Bristol, Hartford, Norwich, Windsor*
Delaware	*Milford, Wilmington*
District of Columbia	*Washington*
Florida	*Miami, Key Biscane, Palm Beach*
Maryland	*Baltimora, Cambridge, Salisbury*
Massachusetts	*Boston, Gloucester, Lexington, Springfield*
New Hampshire	*Manchester, Nashua, Portsmouth, Rochester, Salem*
New Jersey	*Atlantic City, Jersey City, Pleasantville, Trenton*
New York	*New York City, Albany, Long Island*
Pennsylvania	*Allentown, Harrisburg, Philadelphia*
Rhode Island	*Cranston, Johnston, Newport, Providence*
Virginia	*Martinsburg, Winchester, Harrisonburg*

Quelle sopraelencate ▬ le principali città in cui ■ disponibile il servizio.

Con una telefonata potete noleggiare* un cellulare compatibile con lo standard statunitense (PCS 1900), che ■ verrà recapitato in 24 ore (casa, ufficio, aeroporto). Informatevi sul servizio USA TIM al 157-011777 dal lunedì al sabato (8.30/19.00). Buon viaggio.

*Per noleggiare il telefonino ■ necessario essere intestatari di una ▬ di credito.

TIM
La vita migliora

Caccia al tesoro con gli attori del Teatro Cargo: si parte da Palazzo Bianco in via Garibaldi

Gino Latilla, amarcord a Moneglia

Recital in piazza con Carla Boni: canzoni e nostalgie

Concerto alla Badia di Tiglieto

Spettacolo lirico e jazz-session Sestri Levante, festival poetico

DA VEDERE

Beni architettonici in grande evidenza fra le [illegible] vedere del Genovesato. All'Antica Abbazia di Tiglieto in serata anche un ricco programma musicale.

Da visitare anche l'anfiteatro romano di Luni, nell'estremo Levante ligure che domani sarà aperto anche alla sera.

Fra le varie proposte anche la visita alla [illegible] di ardesia all'Ecomuseo della Fontanabuona e le poesie in strada a Sestri Levante, dopo una giornata al mare.

[illegible] Oltre alla bellezza, la Badia di Tiglieto, il più antico monastero cistercense offre anche un ricco programma musicale.

La rassegna «Sognando la Badia», organizzata dalla Provincia di Genova e dal Comune e dalla Pro Loco di Tiglieto, in collaborazione con Le Muse, si concluderà in serata, alle 21, [illegible] un recital di musica al femminile con il cantante lirico Kjerstin Pronzato accompagnata al pianoforte da Roberto Pronzato.

Ci sarà anche una session jazz del Le Muse Ensemble e con il concerto «Frammenti» della cantante Antonella Serà, accompagnata da Enza Nalbone alla chitarra, Mariana Carli al violoncello, Francesca Rapetti al flauto e Betty Nasuti alle percussioni. L'ingresso al giardino della Badia, dove si svolgerà lo spettacolo, è libero.

[illegible] La Compagnia goliardi- [illegible] Mario Baistrocchi sta cercando attori, ballerini, cantanti, imitatori dilettanti per la rivista 1998/99. Info: 010/246.89.25.

[illegible] Prosegue a Recco la manifestazione «Magie d'estate» per promuovere fra i turisti la focaccia [illegible] il formaggio. In tutti i ristoranti della cittadina del Golfo Paradiso, fino al 21 settembre, «Recco Brunch» offre un piatto di focaccia e dessert a 25 mila lire.

[illegible] Cave di ardesia aperte la sera fino alle 23, all'Ecomuseo di Isolona di Orero. La Via dell'Ardesia offre ai turisti un interessantissimo museo a tappe che comprende, oltre alle cave di Isolona, il centro espositivo del Chiapparino, antico laboratorio di «sgrossatura» della pietra, i due musei di Cicagna, i sentieri del Monte Tuggio e del Sangiacomo, la Basilica dei Fieschi a San Salvatore di Cogorno.

Il cartellone estivo degli eventi offre al pubblico anche una rassegna di musica popolare italiana. L'ingresso alle manifestazioni è libero. Per informazioni telefonare a Chiapparino di Cicagna 0185/97.10.91.

LEVANTE. Sole, mare, giochi sulla spiaggia e in serata, alle 21, Festival di poesia «Vento di Maestrale» in Corso Colombo promosso dal Comune con il centro culturale e salotto letterario San Marco.. Tema della serata «Il mare e il viaggio».

PORTOVENERE. Personale di Bruno Ceccobelli nella Sala Ipostile del Castello Doria. Orario: dalle 11 alle 14 e dalle 16 alle 19. Ingresso libero.

SUNI. La [illegible] archeologica e il Museo di Luni, in Val Magra, accolgono turisti e visitatori dalle 9 alle 19.

Su iniziativa della Soprintendenza Archeologica, della direzione del Museo e dell'Apt e del Comune di Ortonovo, al venerdì e al sabato l'area resterà aperta fino alle 21. [m. b.]

LA NOTTE

Il ritorno di Gino Latilla a Moneglia e la caccia al tesoro del Teatro Cargo a Genova fra gli appuntamenti della serata.

[illegible] Nel Parco di Villa Nasturzio, alle 21, concerto della Big Band Colombi di Genova-Prà diretta dal maestro Fulvio Di Clemente con il cantante Ninetto Durante.

[illegible] All'Acquasola alle 21,15,il Teatro Garage presenta «Woody Allen Jazz Band», con Enrico Aretusi, Francesca Censi, Silvia Scarpottini, Roberto Tomaello.

Caccia al tesoro con partenza da Palazzo Bianco (via Garibaldi) alle 21, promossa dal Teatro Cargo che domani sera, nel cortile del Palazzo, riproporrà lo spettacolo «Il Maestro e Margherita», di Michail Bulgakov.

A Forte Sperone, questa sera, alle 21, nuova replica dello spettacolo del Teatro della Tosse «Le piacevoli notti di Ser Giovanni Boccaccio sognando il Decamerone», di Tonino Conte e Sergio Maifredi, con le scene di Emanuele Conte, la città medioevale di Emanuele Luzzati, i costumi di Bruno Cereseto. Ingresso lire 25 mila, giovani lire 12 mila.

Al Nuovo Cinema Nettuno, nell'arena estiva della Fiera del Mare, alle 21,30, la rassegna «Un mare di film» curata dal Cineclub Lumière, presenta «La donna del moro», di Mauro Borrelli e «La vita è bella», con Roberto Benigni, Nicoletta Braschi, Giorgio Cantarini.

Roberto Benigni sul grande schermo al Nuovo Cinema Nettuno, Gino Latilla dal vero in piaz[illegible]

Al cinema all'aperto nel Museo d'Arte Contemporanea di Villa Croce, alle 21, «Sette anni in Tibet», di Jean Jacques Annaud, con Brad Pitt.

Nel Cortile di Palazzo Tursi, alle 21,15, rassegna «Genova Musica Antica» con un concerto di Giuseppe Nova (flauto traverso), Rino Vernizzi (fagotto),Giorgio Costa (pianoforte). Ingresso 12 mila lire.

Nella Sala dei Padri Carmelitani di Nervi concerto dei migliori allievi strumentisti italiani che hanno partecipato i corsi internazionali della società «Jupiter». Gli allivi esegiranno musiche di Chopin, Schumann, Rachmaninov, Quantz, Vivaldi. Ingresso libero.

CAMOGLI. Al Castello della Dragonara alle 21,30, il Gruppo Promozione Musicale concerto del Quartetto Hans Brehme di fisarmoniche. In programma brani di Rossini, Dvorak, Seiber, Piazzolla, Ballio, Beltrami.Ingresso lire 15 mila.

[illegible] Al dancing Villa Porticciolo, alle 22,30, danze caraibiche con il gruppo dei Tanta Salsa.

[illegible] Nel Parco di Villa Rocca, alle 21, teatro dialettale con la Compagnia Fara di Chiavari. In scena la commedia «Catalina e Bedin due figge da maia», di Giovanni Carosini, con Francesca Dotti, Massimiliano Botta, Matteo Levaggi. Regia di Maria Teresa Bernardi, Alessandra Bellagamba e Gianfranca Sanguineti. Ingresso lire 5 mila.

LAVAGNA. Omaggio musicale e poetico a Edith Piaf, alle 21,30, al Porticato Brignardello. Ingresso libero.

FONTANABUONA. Al discoclub Elite, a Calvari (San Colombano Certenoli), alle 22,30, [illegible] con i Cavalli Marci.

[illegible] Serata dedicata alla canzone italiana degli anni '50, alle 21,30, in Piazza Tarchioni, [illegible] un recital di Carla Boni e Gino Latilla.

LA [illegible] Nell'Arena dei Platani dello Stadio Picco, alle 21,30, show del comico Giorgio Panariello.

PORTOVENERE. Nella Sala degli Olivetani, alle Grazie, alle 21, concerto per duo clarinetto e pianoforte «Dalla Spagna all'America Latina», con Loredana Conti (soprano), Angiolina Sensale (pianoforte).

SANTO STEFANO. In Piazza della Pace, [illegible] 21, musica dal vivo con gli Estrelada e il batterista Gianni Cazzola e con la Original Sprugolean Band. [m. b.]

Virtuosismi e «invenzioni» per il più classico degli spettacoli del Festival del Balletto

Nervi, delirio per le stelle del Kirov

Grande esibizione ai Parchi per il Gala di chiusura

GENOVA. Il Festival degli «opposti», della danza accademica per eccellenza, ma anche quella di strada, proprio nei suoi aspetti «estremi» ha ottenuto le punte più alte di audience. E così, dopo la gran folla che la [illegible] settimana ha seguito la hip hop dance, martedì sera, a Nervi, ancora spettatori seduti sull'erba, incuranti dell'umidità, pur di applaudire le stelle del Kirov.

Il gran Gala di chiusura della trentesima edizione del Festival del Balletto ha fatto rivivere le atmosfere del passato. Sul palco la consueta successione di pas de deux, con salti virtuosistici, fouettès e altre diavolerie; e in platea un pubblico di tutte le età pronto all'applauso e in taluni casi a gridolini di ammirazione.

Cornice entusiasmante, insomma, per l'ultimo appuntamento con un cartellone che ha alternato spettacoli di rilievo a qualche appuntamento a dir poco discutibile. Il Kirov ha messo in campo, per l'occasione, la sua squadra di fuoriclasse. E ha offerto un menù con i migliori «piatti» auspicabili.

Il balletto del teatro Kirov

Inizio con il celebre «Pas [illegible] quatre» di Pugni coreografato da Anton Dolin. Il quartetto femminile formato da Sofia Gumerova, Veronika Part, Daria Pavlenko e Natalja Sologub ha subito proiettato in alto il livello della serata.

Esecuzioni ineccepibili per tecnica e affiatamento, nonostante (e sarà una nota ricorrente nella serata) qualche lieve momento di indecisione, certamente dovuto alla umidità e alla scivolosità del palcoscenico.

Poi, quattro pas de deux di sicuro effetto [illegible] affidati a danzatori del valore di quelli che può presentare il Kirov. Splendida, ad esempio, nel «Corsaro», la coppia formata da Diana Vishneva e Farukh Ruzimatov: raffinata e deliziosamente espressiva lei, atletico e poderoso lui.

Ma non meno ammirevoli sul piano virtuosistico Julia Makalina e Andrej Uvarov nel «Lago dei cigni», mentre Svetlana Zakharova e Evgenij Ivanchenko hanno puntato sull'eleganza gestuale in «Giselle». Da citare, ancora, le acrobazie dell'agilissima e brillante Elvira Tarasova accompagnata [illegible] Nikita Sheglov in «Esmeralda».

La prima parte della serata era completata dal poetico «Cigno» musiche di Saint Saens, coreografia di Fokin. A interpretare la suggestiva danza di morte, una straordinaria Altynai Assylmuratova che il pubblico di Nervi [illegible] applaudito nella serata inaugurale del Festival nello spettacolo di Roland Petit. Un cigno di grande forza drammatica che ha entusiasmato la platea.

Intervallo lunghissimo e seconda parte dedicata a «Paquita», musica di Minkus, coreografia di Petipa. In scena un ristretto corpo di ballo e alcune stelle capitanate da Irma Nioradze (l'indimenticabile Nikia della prima serata di «Bayadere») e da Evgenij Ivanchenko.

Un Divertissement che ha esaltato le qualità individuali e collettive del complesso e confermato le positive impressioni suscitate giorni fa dalla deliziosa Nioradze. Applausi finali interminabili con ripetute chiamate agli artisti.

Roberto Iovino

Risate di Ferragosto alla «Manuelina»

Cabaret, a Recco capodanno d'estate

RECCO. Tutto è pronto alla Manuelina per l'ottava edizione di «Cabaret sul Cabaret», la rassegna gastronomica estiva ideata nel 1990 dal patron del noto tempio della gastronomia [illegible] genovese Roby Carletta. Ma quest'anno niente più appuntamenti settimanali: accadrà tutto in una sera, o meglio, in una notte, quella di venerdì 14, la notte di Ferragosto. Sarà una sorta di Capodanno d'Estate con cinque cabarettisti che con gli chef della Manuelina animeranno una serata che Carbone ha già battezzato «La cena delle beffe». L'unico omaggio, perdipiù recchelino, a Sem Benelli che a Zoagli ha lasciato un castello.

«Sarà una abbuffata terapeutica, i comici ci metteranno le beffe, la Manuelina la cena», promette Roby Carletta che per questa nuova edizione di «Cabaret sul Cabaret» ha radunato un agguerrito gruppo di nuovi comici da servire in tavola.

Da Milano, ma da [illegible] anno chiavarese a tutti gli affetti, arriverà Walter Billet, cantante, chitarrista e bravo cabarettista che si è fatto le ossa al «milico» Derby di Milano [illegible] Walter Valdi, Massimo Boldi, Teo Teocoli, Franco Valeri, Enzo Jannacci. A difendere i colori genovesi, oltre a Roby Carletta che farà da anfitrione della serata, ci saranno Carlo Cicala, raffinato comico all'inglese, sempre meno «mago» e sempre di più cabarettista e attore, i giovani Marco e Nicola che dopo aver conquistato lo Zelig e il «Nazionale» di Milano si preparano al debutto ligure a Recco.

Il cabarettista Roby Carletta

Un'altra giovane promessa del cabaret presente a Recco sarà il savonese Daniele Raco, ospite fisso del «Fitzcarraldo», arrivato secondo al Premio «Ugo Tognazzi». Anche Daniele Raco se l'è cavata molto bene allo Zelig e in diverse trasmissioni televisive.

L'altro menù del Capodanno d'estate a Recco, quello gastronomico, prevede invece «Peccati di gola» come aperitivo, «Risotto allo Stromboli», «Tentazioni d'Estate», «Lo scrigno di Ginevra» con funghi e pesce e dolce, il tutto innaffiato dai vini Bachessa di Gavi e dal Bacco di Montalcino di Banfi. Gran finale degno di una tragedia, con caffè e ammazzacaffè e il conto: 80 mila lire, tutto compreso, con [illegible] arrivederci al prossimo anno. Fra gli appuntamenti più ravvicinati con Roby Carletta, [illegible] segnalare, invece, il [illegible]orial «Pier Luigi Delucchi», [illegible]anizzatore e talent scout del cabaret genovese scomparso prematuramente anni fa, in programma lunedì 10 agosto a Varese Ligure. [m. b.]

Impresa di due sportivi

Jesolo-Portofino in bicicletta per 1[illegible] chilometri

PORTOFINO. Due jesolani appassionati di bicicletta proveranno a realizzare una piccola impresa, quella di raggiungere Portofino, attraversando alcuni passi storici del Giro d'Italia, per un totale di 1.835 chilometri. Sono Rodolfo Murador (41 anni, insegnante di italiano e storia all'Itis di Portogruaro) e Marco Padoan (39 anni, ispettore di polizia). La partenza è prevista per le 7,30 di lunedì 3 agosto, anche se domenica, alle 21, [illegible] piazza Aurora ci sarà una partenza simbolica, [illegible] successiva sfilata con staffetta della polizia lungo l'isola pedonale. I due jesolani toccheranno dieci tappe e giungeranno a Portofino il 13 agosto; il ritorno avverrà in auto. Sarà un'iniziativa anche promozionale: Murador e Padoan, che indosseranno una divisa con il nome «Jesolo», ad ogni tappa metteranno un striscione con il nome della cittadina balneare. [g. vi.]

Dal 6 al 13 agosto un ricco cartellone di danza, musica e teatro, con una selezione di miss Italia e molti altri spettacoli

«Luci sui Forti»: [illegible] giorni di grande spettacolo

Elisabetta Terabust e i suoi allievi dell'Opera di Roma «aprono» le serate allo Sperone

GENOVA. Si riaccenderanno molto presto i riflettori allo Sperone, dopo l'ultima replica delle «Piacevoli notti di Ser Giovanni Boccaccio sognando il Decamoron» [illegible] Teatro della Tosse, in programma sabato 1° agosto. Pochi giorni dopo ci sarà l'appuntamento [illegible] di «Luci sui Forti», la tradizionale rassegna di mostre, concerti, sfilate di moda, itinerari di storia e di spettacolo ideata anni fa da Giovanna Vitagliano.

Si partirà la prossima settimana, mercoledì 5 agosto e si andrà avanti fino a giovedì 13, antiviglia di Ferragosto. Gli organizzatori della manifestazione, presentata ieri mattina a Genova in una conferenza stampa, promettono un'edizione indimenticabile. A cominciare dall'inaugurazione, di quelle col botto.

Alla «prima» di Forte Sperone [illegible]no gli allievi della Scuola del Teatro dell'Opera di Roma con la partecipazione di Elisabetta Terabust, interprete di «Coccodrilli in abito da sera» e «Graduation ball», [illegible] un gruppo di quaranta ballerini. La serata di gala sarà aperta da una danza rinascimentale del gruppo «Le Gratie d'Amore» dei Sestieri di Lavagna, ideale passaggio di testimone tra la danza antica e quella moderna. Dai maestri di ballo delle corti del Quattrocento ai trattatisti del XVII secolo, le tradizioni italiane in fatto di danza sono prestigiose e oggetto di attenti studi a livello internazionale.

«Luci sui forti» proseguirà giovedì 6 agosto con lo spettacolo «Ballando la storia», con l'Orchestra del maestro Juliano Cavicchi e la cantante Stefania Cento. Sempre giovedì, a Forte Sperone, è in cartellone una rassegna di danza con le compagnie Molinaro-Longo-Zanoner. Sabato 8 sarà la volta del coro spirituals e folk diretto da Guido Ferrevoux, prima della passerella per l'elezione di Miss Genova Forti, concorso di bellezza inserito da Gino Guerra nelle selezioni di Miss Italia. Alla serata parteciperanno Simona Cabiati, Miss Italia Eleganza '96 e Alessandra Villani, Miss Liguria '97.

Fra gli appuntamenti dell'ultima settimana di «Luci sui Forti» il concerto dell'Orchestra di Fiati della Filarmonica Sestrese, il musical «Grease» del Gruppo Teatro e Musica, «Il giullare della Regina» presentato dalla compagnia del Tiaso e uno spettacolo di arte contemporanea. Giovedì 13, serata finale con lo spettacolo «Obelico» della Compagnia Acqua. E' prevista anche una [illegible] di iniziative collaterali con mostre ed esposizioni di artigianato, [illegible] rassegna dedicata al Museo dell'Attore, spazi collegati al Museo Doria e all'Ecomuseo dell'ardesia. [m. b.]

Elisabetta Terabust e i suoi allievi dell'Opera di Roma inaugurano «Luci sui Forti»

Primi contatti sul mercato della pallanuoto: Recco cambia gli stranieri

Non c'è ancora la nuova Italia

Rudic fa esperimenti in vista degli Europei

Chiavari cambia

Mino Marsili per il rilancio

CHIAVARI. Un allenatore in cerca di rilancio per una squadra in cerca di lancio. La Chiavari Nuoto cambia allenatore: Renzo Zonari lascia il posto al napoletan-bogliaschino Mino Marsili, della famosa dinastia di campioni della Canottieri.

Marsili è fermo da due stagioni, il suo brillante curriculum testimonia a sua favore: Posillipo, Pescara, Brescia, Bogliasco e Nervi.

L'arrivo di Marsili rivoluziona i quadri tecnici della società verdeblù: Renzo Zonari resterà alla guida del settore giovanile come gli era già stato offerto.

Al suo posto potrebbe arrivare il tecnico del Recco Piero Ivaldi. Se ne vanno Crovetto a Milat, la squadra verrà impostata attorno a giocatori del vivaio con Felugo, Scannavino come elementi principali.

In bilico anche Mostes, ma dovrà rinunciare a ogni velleità di panchina. Non è un mistero che quest'anno il Chiavari sia stato frenato dai troppi «tecnici» che in acqua e fuori cercavano di dirigere la squadra. Si era partiti con la strana coppia Mostes-Zonari, poi con una sorta di commissione tecnica, troppo tardi era stato dato il pieno controllo a Zonari che comunque faticava a tenere sotto controllo campioni come Crovetto (che veniva dall'esperienza allenatore-giocatore a Lavagna) e Milat.

Il Chiavari riparte dal suo vivaio e si pone come obiettivo, ma solo a lungo termine (magari tra due o tre stagioni), di raggiungere la serie A1.

Non cambia invece il Lavagna che scende in serie B senza fare troppi drammi.

Finiti i tempi delle illusioni si riparte anche qui dai giovani confermando il bravo Franco Cipollina che nel girone di ritorno dello sfortunato campionato appena concluso ha dimostrato avere coraggio e voglia di fare. **[d. s.]**

L'unico appuntamento di un certo impegno Nazionale di Ratko Rudic da qui agli Europei del 99, i Goodwill Games di New York, è stato un fallimento.

L'Italia si è piazzata terza su quattro partecipanti, superando solo la squadra di casa, da tempo lontano dai vertici nei tornei che veramente contano. Ma Spagna e soprattutto la vincitrice Russia, che era a onor del vero l'unica formazione al completo, l'hanno preceduta.

Senza Tadic, Silipo, Postiglione, Giustolisi, Bencivenga (Posillipo), Pomilio, Mammarella i fratelli Calcaterra (Pescara) si poteva fare di più. Un po' meglio è andato nel successivo quadrangolare sempre in terra Usa dove l'Italia ha superato di nuovo la formazione a stelle e striscie (8-5 con gol azzurri di Brazzati, Vittorioso, Sottani, autori di doppiette e singoli di Bonocore e Onofrietti) e anche la Spagna (6-5 doppietta Ghibellini, singoli Mangiante, Lisi, Riccadonna e Bettini).

Il commissario tecnico è in vena di esperimenti e le sensazioni positive che ha riportato dagli incontri americani li verificherà da domani a Bilbao in una nuova serie di amichevoli. Rudic ha compreso che volente o nolente qualcosa deve cambiare, che la squadra schierata Atlanta a Perth è vincente, che bisogna dare più spazio ai giovani.

Il guaio è che alle spalle della attuale generazione ventiseienni-trentanni non c'è granchè.

Guardare a quello che combina la nazionale juniores per credere: dalla tournèe in Crozia la formazione di Campagna con le pive nel sacco. Può darsi che gli azzurri e gli azzurrini rendano al cento per cento perchè distratti dalle voci di mercato.

La Roma, dopo il fragorso fallimento della stagione appena terminata, ha smobilitato, cambiando tecnico e anche metà parco giocatori. Gerini è stato prelevato dal Como: guarda caso proprio ora che Rudic l'ha scaricato per il naturalizzato Tadic il portiere lombardo approda in giallorosso.

Alberto Ghibellini piace al Bologna

Temellini, Ferretti, Zjimonic, Gazzarini, Gandolfi ne vanno. Molti essi potrebbero andare a Brescia, sempre che la Leonessa ce la faccia nei play off con la Lazio. La batosta subita sabato scorso al Foro Italico non autorizza all'ottimismo.

Gandolfi e Temellini andrebbero in Lombardia, Ferretti è tentato dal seguirli ma ha offerte dal Savona e dal Bologna. Il Bologna è la squadra che è andata sotto a Ghibellini, mentre gli altri due nazionali rechellini sono stati contattati dalla Roma.

Il Recco ha messo a punto una controproposta che verrà sottoposta al terzetto al rientro dalle fatiche azzurre.

I biancocelesti potrebbero cambiare anche gli stranieri, uno, Gyongyoesi, perchè ha dei contratti da rispettare in patria, l'altro, Jelenic, perchè ha deluso.

Danilo Sanguineti

Vela, nel Giro d'Italia dominato da Trieste

Per Santa Margherita obiettivo sesto posto

Deludente l'equipaggio di Varazze che occupa sempre il fanalino di coda

Il Giro d'Italia a vela è appena arrivato a metà del cammino ma ha già i verdetti: Trieste Generali infatti conduce senza problemi la lunga kermesse ideata da Cino Ricci che, nelle stagioni passate, calamitava l'interesse degli appassionati liguri.

Quest'anno le cose invece sono andate diversamente: «Provincia di Savona», vincitrice di un'edizione e sempre competitiva nelle altre partecipazioni è rimasta a terra come del resto «Città di Loano» che, l'equipaggio a disposizione, poteva davvero lottare per le zone alte della classifica. Così l'onore ligure è stato difeso da due equipaggi femminili che si comportati in maniera diversa. Ottimo infatti il bilancio Santa Margherita Ligure che adesso si trova all'ottavo posto in classifica generale con la possibilità di puntare ad un posto finale davvero oltre le previsioni. Nella tappa che si è conclusa a Reggio Calabria l'equipaggio levantino si è piazzato all'ottavo posto: si trattava di una regata a bastone di 12 miglia che ha visto il di Rimini davanti a Trieste.

Inutile negare invece che il bilancio Varazze è stato inferiore alle attese. Nessuno pretendeva miracoli ma neppure un'ultima posizione che testimonia la poca competitività dell'equipaggio savonese. Tornando a S.Margherita Ligure ecco un commento di Cristiana Monina, raggiunta telefonicamente: «Il bilancio è positivo, anche perchè dobbiamo analizzare la forza dei vari equipaggi. Imbarcazioni come Trieste e Reggio Calabria hanno uno staff di categoria superiore il quale è possibile competere. Con le altre imbarcazioni si lotta alla pari; in effetti era possibile, con meno errori, avere qualche punto in più. tenendo conto che ci anche ragazze alla prima esperienza non si poteva pretendere di più». **[g. o.]**

IL PALIO DEL TIGULLIO

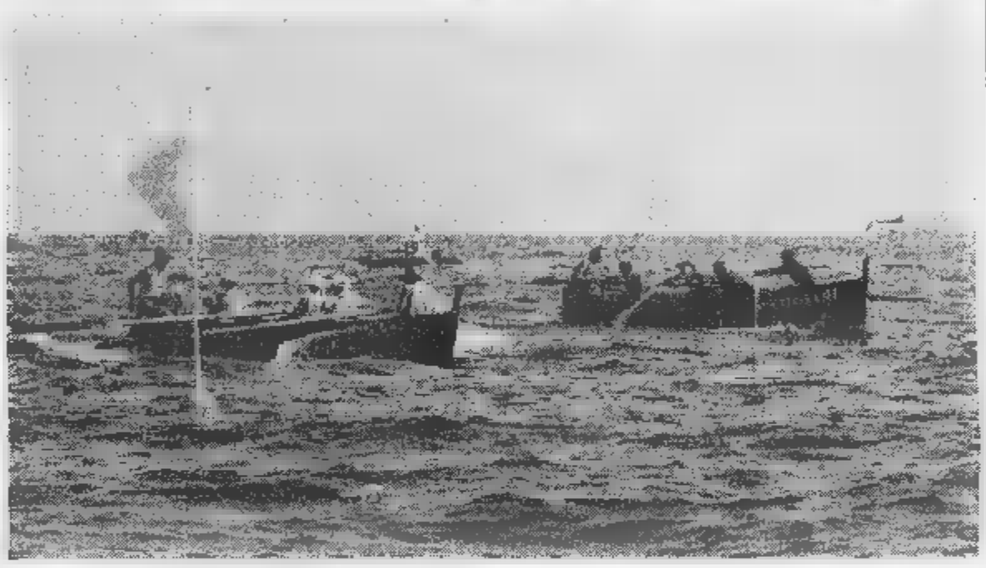

L'ultima regata domenica a Lavagna

Domenica a Lavagna l'ultima fatica per gli otto equipaggi che stanno contendendosi Palio del Tigullio. Nel pomeriggio davanti a piazza Milano la quarta e ultima regata dell'edizione 1998, alla sera alle 21 in piazza della Libertà cerimonia premiazione. La lotta per il primo posto è ristretta ai campioni in carica della Stella Sportiva Zoagliese e ai forti vogatori della «Gianni Figaro» di S. Margherita. **[d. s.]**

A Carasco, curato dall'Alcione Chiavari, si è svolto uno stage promozionale

L'Avant Garde è primo a Camogli

Si è concluso il torneo estivo di pallacanestro

Due le manifestazioni di basket che hanno interessato la Riviera di Levante in quest'ultimo periodo, una riservata ai «grandi» ed una per i giovanissimi.

A Camogli, dopo una settimana di gare molti intense, si è concluso il 3° torneo «Tre Contro Tre» Città di Camogli, abbinato al Memorial Bartolomeo «Angelo» Benvenuto, in ricordo dello sfortunato giovane camoglino, appassionato allenatore e dirigente di basket, morto prematuramente l'autunno scorso.

Otto le squadre che si presentate ai nastri di partenza, la vittoria finale è andata al quartetto dell'Avant Garde formato da Giuliano Marenco, Massimo Gonfiantini, Enrico Parma e Nicola Bernardello, tutti cestisti dell'Autorighi Chiavari. Nella finalissima hanno sconfitto per 10-8 il denominato Camogli (terzetto dell'Athletic Genova composto da Parodi, Speroni e Costantini più Casella del Granarolo). Nelle due semifinali, l'Avant Garde aveva avuto ragione del Peach Dc Bulls (Ruffini, Pichi, Pescatori e Prossen, tutti della Polisportiva Tigullio Santa), mentre il Camogli aveva sconfitto J.J. Obix (Morando, Agostini, Villani e Leveratto, tutti del Cus Genova).

Buon pubblico sul lungomare di Camogli ed applausi anche per le squadre eliminate nei turni preliminari: Cocchi Balli (Ruscica, Fronzoli, Pogliani e Roberto Signorini), Oregina (Provenzano, Galletto e Nobili), Granarolo (Corosu, Torri, Rebollini e Simicich) ed Angels (Vaccari, Gaiuschi, Tassisto e Riccardo Signorini). Nel parallelo torneo per amatori, successo finale per un altro gruppo di chiavaresi (Tassano, Garibotti e Rosii), in campo con il curioso nome di Nuvola Rosa.

A Carasco, curato dall'Alcione Chiavari, si è svolto torneo promozionale, per sensibilizzare anche i giovani dell'entroterra verso sport alternativi al «solito» calcio (ed il basket è uno di questi), riservato alla categoria Propaganda (nati negli anni 1985 ed '86). Presenti tutti i settori giovanili della riviera ed uno genovese, primo posto al Villaggio Sport davanti ad Athletic Genova, Centro Basket Sestri Levante ed Alcione Basket Chiavari. I villaggini si sono schierati con Balducci, Bancalari, Campodonico, Damo, Daneri, Grillo, Nicora, Salerno e Solari. Le intenzioni della società chiavarese sono esplicite: nell' entroterra un centro di minibasket, e la scelta dovrebbe ricadere proprio Carasco. **[g. s.]**

SPORT FLASH

ATLETE

Due atleti della Valle Stura sono convocati in Nazionale

Corrado Arecco e Gian Carlo Borgio sono stati convocati nella Nazionale di savate per i prossimi impegni internazionali, con obiettivo gli Europei. I due atleti della Savate Valle Stura, guidati dal tecnico Mauro Pastorino, non costituiscono comunque sorprese. Arecco, in particolare, ha già vinto il titolo italiano di savate nel 1996 e 1997, in quest'ultimo anno conquistando pure il titolo italiano di kickboxing dilettanti. **[g. s.]**

PESCA

Nel campionato provinciale netto dominio di Chiavari

Successo pieno della Fima Chiavari nella zona levante del campionato provinciale canna da natante individuale. Primo posto a Fabiano e Rolleri, secondo a Camogli ed Esposito. Nelle altre zone, vittoria per Fiorentini e Fenga (Lni Porto) davanti a Orsi e Stradi (Molo Giano) per la zona centro e per Branca e Chiozza (Lni Sestri Ponente) e precedere Marcenaro e Lemma (Frà) per la ponente. **[g. s.]**

BASEBALL

Fusione tra i due club per un buon campionato

Fusione nel baseball di Chiavari. I esaltanti risultati ottenuti nella stagione appena conclusasi hanno convinto i due club gemelli, i Dolphins che si sono salvati in C1 e i Mavericks che in C2 non hanno conquistato neppure una vittoria dal 1999 e unire le forze. **[d. s.]**

CASA ALPINA FREJUSIA e VILLA TRAGUARDO

1.992 s.l.m. BARDONECCHIA

3° EUROBARDO-FREJUSIA

Progetto Sport Alta Quota

Stage settimanali di allenamento per podisti anno 1998

Perché venire con noi

- Per essere avvolti natura sul monte Jafferau
- Per allenarsi gruppo in quota
- Per fare attività sportiva divertendosi
- Per portare tutta la famiglia
- Perché è deve solo correre
- Per a due passi dal Sestriere e dalla Francia

PRENOTAZIONI entro il 31-07-1998

Cosa si offre

- Pensione completa delle due località
- Preparazione tecnici ed atleti in gruppo
- Strada in terra battuta di 6+6 km pianeggiante 1908 m e misurato ogni 250
- Escursioni alle fortificazioni e alle strade militari in quota
- Uscite in mountain-bike
- Magliette personalizzate ed altri gadgets
- Test attitudinali e festa di fine periodo
- Servizio navetta per chi arriva in treno
- Assicurazione e Tessera sconto per proposte extra (...: piscina, golf, rafting, tennis)

Inoltre

29 agosto: partecipazione di diritto alla **"3ª Eurobardo"**, gara serale ad inviti dove si esibiranno alcuni atleti azzurri reduci dai Campionati Europei di Atletica Leggera di Budapest.

Per informazioni: TURIN MARATHON
Via Ventimiglia, 145 - 10127 Torino, Italia - Tel./Fax +39-011.6631231
www.comune.torino.it/turinmarathon - e-mail: turinmarathon@comune.torino.it

MICHELE CASCELLA

E I MAESTRI DEL NOVECENTO ITALIANO

Grand Hotel Spiaggia
Alassio
Via Roma, 78

Dal 25 Luglio al 3 Agosto 1998

ORARIO:
10,30/12,30 - 17/19,30 - 21/23,00
INGRESSO LIBERO

Nella mostra saranno esposte opere dei pittori:
Annigoni, Bay, Cantatore, Fiume, Guttuso, Migneco, Pedretti, Sassu, Schifano, Tamburi, Treccani, Vespignani

Selectionart, via Cernaia, 32 - 10122 Torino - Tel. 011.562.31.32

dolci

Chi prova una Nissan trova un tesoro.

Nuova Micra da L. 14.800.000

1000 e 1300 cc
16 VALVOLE
CON AIRBAG

1° premio

l'isola del tesoro NISSAN

Nuova Almera da L. 20.810.000

CON CLIMATIZZATORE

2° premio

Viaggi del Ventaglio

5 VIAGGI PER DUE AI CARAIBI

Nuova Primera Wagon da L. 31.170.000

CON CLIMATIZZATORE, ABS E AIRBAG

3° premio

20 BICI ELETTRICHE NISSAN

Prezzi speciali con gli incentivi della Casa.

*1.10.000.000 di finanziamento in 60 mesi. Tan 7%. Taeg 8,39%. Offerta valida fino al 31/7/98

PROVA UNA NISSAN, ENTRO IL 31 LUGLIO PUOI VINCERE UN MARE DI PREMI.

Tutti i giorni anche su: Radio Dimensione Suono

Dai nostri concessionari potete dare la caccia ai tesori Nissan: gioielli di raffinata fattura come i motori tutti 16 valvole, perle preziose come il climatizzatore, l'abs e l'airbag, l'inviolabile forziere della garanzia di 3 anni ■ 100.000 km e gli sfavillanti finanziamenti di Nissan Finanziaria. E in più, se provate una Nissan dall'11 al 31 luglio, potrete partecipare al grande concorso che mette in palio un mare di fantastici premi. Correte dai concessionari Nissan, anche perché a fine mese scadono gli incentivi.

ESEMPIO MICRA: MICRORATE da lire 198.100 al mese* SUPER FINANZIAMENTI

NISSAN

ANTICA AZIENDA

RAINERI

ONEGLIA IMPERIA

LE PERLE DI RAINERI

L'Oliva, come la Perla, è un prezioso dono della natura
che la RAINERI, con amorevole cura, rispettando le antiche tradizioni,
trasforma in un olio extra vergine di oliva dalle eccezionali qualità. Da molti
secoli, in Liguria, vengono coltivate dodici varietà di olivo, la più pregiata delle
quali, conosciuta col nome di "Oliva Taggiasca", oggi ricopre quasi da sola la
Riviera Ligure di Ponente e le profumate colline situate nella lingua di terra
della Val Prino dove ha dimora l'Azienda Agricola che la RAINERI, da
anni, segue con passione. In questo contesto naturale e climatico tra i
migliori, il metodo tradizionale di coltura dell'olivo consente di
ottenere frutti di rara fragranza che producono olii extra vergini
dalle inimitabili caratteristiche di gusto e delicatezza.

Raineri S.p.A. - Via T. Schiva, 68 - 18100 Imperia
Tel. 0183/290133 - Fax 0183/290146

[redacted]
IN BREVE

[redacted]
Vernetti: [redacted] usare gli [redacted]

Un'ordinanza dell'assessore per l'Ambiente Gianni Vernetti proibisce l'accattonaggio [redacted] l'uso di animali. Pertanto chi utilizzerà cani, gatti e altri cuccioli per chiedere l'elemosina verrà multato, mentre gli animali [redacted] presi a [redacted] corpo di Polizia Municipale o dalle Guardie zoofile dell'«Enpa».

[redacted]
Cambia il vicecomandante della brigata alpina

Cerimonia di cambio del vicecomandante alla brigata alpina Taurinense, oggi alle 18 nella caserma Monte Grappa. Il colonnello Piercorrado Meano (destinato allo [redacted] maggiore a Roma) lascerà l'incarico al collega Biagio Abrate.

EX [redacted]
Estradato dalla Spagna dopo l'evasione del [redacted]

Un ex terrorista del gruppo armato «Prima Linea», Daniele Gatto, [redacted] 39 anni, di Torino, evaso sei anni fa, è stato estradato ieri in Italia dalla Spagna, dove stava scontando una condanna per rapina. Condannato nel nostro Paese per omicidio, partecipazione a banda armata e traffico di armi, Gatto non [redacted] rientrato nel carcere delle Nuove nel '92 - come avrebbe dovuto - durante un permesso di sei giorni che gli era stato concesso per buona condotta.

[redacted]
Cresce la disoccupazione in tutto il Piemonte

Aumenta la disoccupazione, la popolazione continua a invecchiare, i consumi restano fermi e - in alcuni casi - diminuiscono. E' questo il quadro che emerge dall'annuario statistico dell'Unioncamere (l'associazio[redacted] delle Camere di commercio piemontesi) chiamato «Piemonte in cifre» e presentato ieri [redacted] segretario generale della Camera di commercio, Franco Alunno. Si tratta di un'indagine a tutto campo che riguarda non soltanto l'aspetto economico-produttivo, ma anche l'aspetto sociale delle varie province piemontesi.

IMPI[redacted] TE[redacted]CI
Fra Aem e Italgas accordi di collaborazione

Prosegue la collaborazione tra le aziende energetiche torinesi Aem e Italgas [redacted] un nuovo piano per la trasformazione a metano di altri 116 impianti termici di edifici comunali. Entro l'anno prossimo [redacted] in tutto 341 gli impianti di riscaldamento di proprietà del Comune che utilizzeranno l'energia pulita del gas naturale. Questo eviterà ogni anno l'emissione [redacted] 1300 tonnellate di anidride carbonica, di 80 tonnellate di ossidi [redacted] zolfo, di 12 tonnellate di azoto, con un chiaro beneficio per la qualità dell'aria in città. L'intesa tra Aem e Italgas rientra anche nei piani di attuazione della delibera comunale del '94, voluta dall'assessorato all'Ambiente. L'obiettivo finale è quello di garantire l'utilizzazione [redacted] risorse energetiche pulite.

La denuncia di un gruppo di genitori «esasperati» di via Masserano

«Minacciati con una siringa»

I ragazzi stavano giocando a pallone «Un tossicodipendente voleva ferirli»

[redacted]
La famiglie scese in strada in aiuto dei figli che [redacted] rifugiati [redacted] bar: «E' diventata una situazione insostenibile, qualcuno deve intervenire»

Genitori contro tossicodipendenti: «Tanto violenti e pericolosi che adesso minacciano anche i nostri figli». E così, l'altra sera, in via Masserano quasi all'angolo con corso Regina Margherita, una trentina di adulti è scesa in strada per difendere i propri bambini: [redacted] stati aggrediti da un drogato [redacted] siringa». Tutto è accaduto poco dopo le 22,30. A scatenare la rivolta delle famiglie che occupano i primi stabili di via Masse[redacted] è stato un episodio [redacted] microcriminalità. Lo raccontano gli stessi adulti scesi in strada per dire «basta, una volta per tutte, ai continui soprusi [redacted] siamo costretti a subire ogni giorno da questa gente». Davanti al giardino, c'è ancora un gruppo di bambini che gioca al pallone. Corrono, gridano, si divertono. La palla rotola lontano, [redacted] un giovane che è seduto sugli scalini della scuola De Amicis. Infastidito, il giovane si mette a urlare contro i ragazzini. Poi estrae una siringa e li minaccia: «Adesso andatevene [redacted] la faccio vedere io». Affacciato a un balcone [redacted] primo piano c'è il papà [redacted] uno dei bambini. Vede tutta la [redacted] si precipita giù per le scale gridando e chiamando e raccolta tutte le famiglie del palazzo. I bambini, rincorsi dal tossico armato di siringa, si rifugiano in un bar poco lontano.

E' questione [redacted] pochi secondi: papà e mamme sono in strada, inseguono il tossicodipendente per qualche centinaio di metri. Nei pressi dell'incrocio tra corso Regina Margherita e via Cigna lo raggiungono, [redacted] il giovane ora è spalleggiato da alcuni amici. Scoppia una discussione, [redacted] qualche schiaffo. In un attimo arrivano le volanti del 113; ma appena [redacted] sentono le sirene i tossici fuggono. Agli agenti non resta che prendere nota della descrizione dell'aggressore e invitare tutti alla calma. «Passeremo più spesso» promettono i poliziotti che ascoltano attentamente le proteste del[redacted] gente. Parole [redacted] rabbia per quanto è accaduto poco prima: «Siamo ormai esasperati, [redacted] tossici, qui, [redacted] fanno da padroni. E se proviamo a protestare quelli reagiscono anche in malo modo». Ma, su tutto, prevale la preoccupazione per [redacted] sarebbe potuto accadere: «Se i ragazzini non scappavano qualcuno di loro poteva farsi male davvero».

Lodovico Poletto

[redacted]

Polizia, carabinieri, finanza e vigili rafforzano i servizi di controllo in città

Più pattuglie in giro per la città. Il numero delle volanti della Questura e delle gazzelle dei carabinieri [redacted] decisamente aumentato nell'ultima settimana. Si nota passeggiando per le vie della città, e si vede ancora di più nei consuntivi nell'attività operativa. L'altra notte, ad [redacted] pio, la polizia è intervenuta a San Salva[redacted] per due risse. In entrambi i casi sono giunti in forze [redacted] volanti e gli agenti del reparto mobile. Il primo litigio era scoppiato verso le 21 in via Berthollet; gli agenti hanno arrestato due senegalesi. Un'ora più tardi, in via san Pio V, per una rissa tra extracomunitari [redacted] state arrestate quattro persone. Si erano fronteggiate a colpi di bottiglia: le forze dell'ordine sono intervenute in pochi minuti, hanno sedato gli animi [redacted] due algerini e due marocchini. In mattinata [redacted] fanno i conti del lavoro svolto durante la notte: il bilancio è consistente.

Dieci persone sono state arrestate; sedici indagate. A queste bisogna aggiungere gli arresti e i fermi operati dai carabinieri (una decina) e quelli dei vigili urbani del nucleo di polizia giudiziaria, da tempo impegnati [redacted] attività di controllo nelle cosidette [redacted] a rischio» della città. I vigili agiscono quasi esclusiva[redacted] borghese e sempre più spesso nella zona di San Salvario. Negli ultimi tre giorni hanno arrestato cinque spacciatori. Gli ultimi due ieri pomeriggio in via Belfiore. Il primo, un senegalese di 26 anni, ha cercato di vendere una dose di eroina ad una pattuglia in borghese. Il secondo, un cittadino [redacted] Gabon, è stato fermato mentre spacciava ad un automobilista italiano. A questi c'è da aggiungere anche il lavoro svolto dai baschi verdi della Guardia di finanza che, dall'inizio dell'estate, a sere alterne, effettuano servizio nelle [redacted] «più calde».

[redacted]

Merenda nella vigna cucinando tutto a casa

UNA merenda nella vigna, ecco quello che voleva fare a maggio (e forse ha fatto) Margherita Berrino di Bra. E scriveva: «Il guaio è che nella vigna non ho acqua potabile né l'occorrente per cucinare. Saper spende[redacted] mi consiglia qualcosa di semplice e originale [redacted] preparare in precedenza a casa?».

Siamo arrivati fuori tempo massimo e [redacted] Ma una merenda nella vigna è sempre possibile e Bianca delle con[redacted] ha qualche bella novità.

Torta di zucchine. Spuntare e lavare un chilo e mezzo di zucchine, tagliare a piccoli spicchi. Scaldare poco olio [redacted] padella antiaderente [redacted] rosmarino, timo, maggiorana, ciuffo [redacted] menta e spicchio d'aglio a piacere. Cuocere gli zucchini a calore piuttosto vivace in modo che non risultino molli, salare e pepare. Tenere a bagno in acqua [redacted] manciatina di funghi porcini secchi; affettare a velo una piccola cipolla rossa e farla appassire in olio con gambo di sedano affettato e [redacted] mazzetto di erbe profumate, unire i funghi strizzati e tagliuzzati e completare la cottura a fuoco basso con sale e pepe. Se necessario aggiungere qualche cucchiaio di brodo. Tagliuzzare 150 g di prosciutto cotto, frullare con il composto di funghi, 3-4 cucchiai di parmigiano grattugiato, una tazza di besciamella densa, sale e pepe. Mettere gli zucchini in una tortiera antiaderente, [redacted] composto livellando, [redacted] forno caldo a 170° per 15 minuti, facendo grillare la superficie per altri 4-5 minuti. E' squisita anche fredda.

Cosce di pollo ripiene. Togliere l'osso senza sciupare le cosce. Tritare 20 g di pistacchi con un cucchiaio [redacted] erbe aromatiche e 150 g di salsiccetta, pizzico [redacted] spezie, sale, pepe e un bicchierino di cognac. Riempire le cosce con l'impasto e avvolgerle in [redacted] 2 fette di pancetta, legando con filo da [redacted]. Sbucciare due scalogni, pulire una carota e affettare tutto sottile. Rosolare le cosce in poco burro o olio, salare; unire il trito [redacted] verdure, spruzzare [redacted] bicchierino [redacted] cognac, infiammare (attenzione!) e lasciare spegnere. Unire un ottavo di litro di vino bianco secco, coprire e portare a lenta cottura, aggiungere un po' di brodo caldo e far [redacted] Le cosce dovranno risultare dorate. Si servono fredde.

Terrina [redacted] coniglio. Tagliare a bocconcini e a listerelle 600 g [redacted] carne [redacted] coniglio disossata e lavata; disporre i pezzi in [redacted] terrina con un rametto di timo, [redacted] ciuffo di salvia, due foglie di alloro, più uno scalogno, una carota e un gambo di sedano affettati, sale, pepe, 4 bacche di ginepro. Innaffiare con un quarto di litro di vino bianco [redacted] bicchierino di brandy. Coprire e tenere in frigo per 12 ore. Scolare la carne, tritare i bocconcini di coniglio. Foderare una terrina ovale con [redacted] g di pancetta magra affettata sottile, stendere a strati alterni filetti di coniglio, frammenti di salvia, briciole di salsiccia (in tutto 200 g), coniglio tritato, due cucchiai di pistacchi, qualche striscia di pancetta. Terminare [redacted] fette [redacted] pancetta. Sigillare [redacted] stagnola, nel mezzo formare un buco con un ferro da calza; [redacted] in forno caldo a 180° a bagnomaria per circa due ore. (Chi possiede la terrina con coperchio forato, elimina la carta stagnola). Lasciare raffreddare e tenere in frigo 12 ore prima di gustare.

Rotolo [redacted] pane alle erbe. E' una delle tante ricette dell'ultimo libro di Bianca Zumaglini «Buone ricette [redacted] erbe e fiori»: «Mescolare 30 g di lievito [redacted] birra e un po' di farina in un quarto di latte tiepido; impastare, formare una palla, lasciar lievitare per [redacted] minuti, coperta [redacted] telo in luogo tiepido. Incorporare la rimanente fari[redacted] (in tutto 500 g), un bicchierino [redacted] yogurt naturale, sale e poco olio d'oliva. Impastare bene, lasciar di nuovo lievitare sino a che il volu[redacted] sarà raddoppiato. Infarinare [redacted] spianatoia, stendere la pasta ricavando [redacted] sfoglie non troppo sottile. Distribuire sulla [redacted] un trito di erbe profumate (menta, melissa, erba di San Pietro, [redacted] metto di cerfoglio o altro a piacere) e qualche mandorla finemente tritata. Arrotolare la sfoglia a salame e pennellare con tuorlo d'uovo. Appoggiare [redacted] una lastra unta di burro o su carta da forno, cuocere in forno caldo a 190° [redacted] circa 40 minuti; sfornare, raffreddare, tagliare il rotolo a fette [redacted] due centimetri di spessore e servire come aperitivo.

[redacted]

[redacted] IN BREVE
[redacted]

[redacted] base dell'elisoccorso [redacted] l'Ospedale [redacted]

NOVARA. La base dell'elisoccorso se ne andrà dall'Ospedale Maggiore. Troverà ospitalità in via Generali, vicino alla caserma dei vigili del fuoco, a tre minuti d'ambulanza dalla struttura sanitaria. Il servizio prevenzione e sicurezza dell'Asl 13 non consente infatti la presenza del serbatoio [redacted] carburante all'interno del «Maggiore». Così oggi i rifornimenti avvengono grazie ad un'autocisterna da 1000 litri che fa [redacted] pieno al velivolo del 118 ogni volta che serve.

Per il commissario dell'azienda, Pierbaldi Airoldi, quella di via Generali sarà comunque una base «provvisoria». Quella definiti[redacted] dovrebbe sorgere nel nuovo ospedale cittadino per il quale sarà avviato un progetto di fattibilità. [redacted] costo preventivato è di 350 miliardi di lire.

[redacted] Anas «Togliete le erbacce»

BIELLA. Il caso delle erbacce che invadono le strade statali e mettono a rischio la vita degli utenti (un ciclista [redacted] morto travolto da un'auto per scartare una macchia di rovi) si allarga: anche i paesi della Serra prote[redacted] e il sindaco di Zubiena, Franco Verdoia, con un'ordinanza ha intimato all'Ente strade [redacted] provvedere ai lavori [redacted] manutenzione: «In caso contrario sarò costretto a presentare un espo[redacted] alla magistratura».

[redacted] Enel [redacted] ne va [redacted] Imperia

[redacted] Prima è [redacted] trasferita la sede amministrativa dell'Usl, poi quella della Telecom, ora cambia città anche la direzione Enel (si sposta nel Savonese). Ora c'è chi si interroga sul destino di Imperia, una città che pare stia gradatamen[redacted] perdendo il suo ruolo di capoluogo di provincia. Rifondazione ieri ha inviato una lettera al sindaco e al prefetto chiedendo il massimo impegno per frenare queste operazioni.

[redacted] d'aereo in [redacted] strade e ferrovie [redacted] tilt

VALSUSA. Problemi di viabilità sulle strade della Bassa Valsusa a partire dalle 9 e fino alle 17 di oggi quando gli artificieri avranno disinnescato una bomba di aereo rinvenuta a Rivoli. Chi arriva da Torino e percorre l'Autofrejus dovrà uscire allo svincolo di Collegno-Pianezza (è consigliato anche per chi arriva dalla tangenziale Sud di Torino), per imboccare la statale 24. Gli automobilisti che raggiungeranno Rivoli da corso Susa potranno imboccare via Alpignano in dir[redacted] della statale 24 o corso De Gasperi. Meno disagi per chi scende dalla Valle di Susa. Dalla statale [redacted] i mezzi verranno dirottati sulla parallela [redacted] corso D'Oria, mentre sulla A 32 l'uscita obbligatoria è allo svincolo di Almese. I passeggeri della linea ferroviaria Torino-Modane scenderanno dai vagoni per salire sugli autobus navetta nel tratto tra Avigliana e Alpignano.

[redacted] extracomunitari

CUNEO. Un «blitz» del Nucleo mobile della Compagnia della Guardia di Finanza del capoluogo ha portato all'espulsione di undici extracomunitari clandestini - tutti albanesi - e alla denuncia di una donna di Fossano, [redacted]. P., accusata di [redacted] favorito la permanenza illegale dando loro lavoro. Gli albanesi sono stati trovati in una cascina isolata e fatiscente a Madon[redacted] dell'Olmo, alle porte [redacted] Cuneo.

[redacted] uve c'è un primo accordo

ASTI. Primo accordo in Piemonte sui prezzi delle uve tra industriali e cantine cooperative produttrici in vista della vendemmia: il Brachetto d'Acqui sarà pagato [redacted] mila lire al quintale, 350 per il «Piemonte Brachetto doc». E'una quotazione, concordata nell'ambito del Consorzio di tutela, che tiene il livello raggiunto negli anni scorsi. Ora si attende l'accordo per il moscato, materia prima dell'Asti spumante.

Casinò, per [redacted] gestione adesso rispunta la [redacted]

SAINT-VINCENT. Dopo il «no» della Regione alla proposta di gestione del Casinò fatta dalla «Finoper» dei fratelli Lefebvre, [redacted] ricandida la «Valmon», società che non aveva partecipato all'appalto cominciato nel 1991. L'azienda presieduta da Umberto Lillaz, valdostano emigrato in Venezuela a fare il banchiere, ha inviato la domanda all'amministrazione regionale: «Abbiamo i requisiti per poter gestire il Casinò». La casa da gioco valdostana è gestita dal 1994 da un commissario, proprio per i problemi nati dall'appalto, che hanno avuto [redacted] lunga coda giudiziaria, non ancora conclusa. Anche Valmon, nel maggio dello scorso anno, [redacted] fatto ricorso al Tribunale amministrativo regionale quando la Regione cominciò la trattativa con Finoper escludendola. Ricorso non ancora discusso.

Alessandria [redacted] tangenziale

ALESSANDRIA. L'Anas ha dato l'ok definitivo alla nuova tangenziale cittadina che, collegandosi con quella già esistente verso Acqui, porterà dalla statale per Tortona,fin quasi al casello Al-Ovest dell'A21, a San Michele. Il progetto è stato trasmesso a Roma che bandirà l'appalto a livello europeo: costo dell'opera, 100 miliardi. Tra l'altro la massicciata servirà anche da argine contro le piene del Tanaro.

Nosocomio in Valsesia è [redacted] la [redacted]

BORGOSESIA. L'assessore regionale alla Sanità D'Ambrosio sostiene che è stata individuata l'area per la costruzione di un [redacted] e unico ospedale in Valsesia. La zona si troverebbe a Serravalle, giusto a metà tra Borgosesia e Gattinara dove sono in funzione gli attuali due presidi. Ma il sindaco di Borgosesia Corrado Rotti replica seccamente: «Dopo tante promesse qui da noi nessuno crede più alle parole dell'assessore».

Miliardi [redacted] rilanciare [redacted] e [redacted] Liguria

GENOVA. Ventotto miliardi per il turismo e la cultura ligure: [redacted] erogati dalla giunta regionale [redacted] finanziamenti Ue. Otto i progetti approvati, su 15 presentati. La scelta è stata fatta in base ad una graduatoria stilata [redacted] vari dipartimenti e metà delle proposte non hanno raggiunto il quorum dei 31 punti (su un massimo di 60) necessari per rientrare a contributo. Tra i progetti respinti c'è quello della Fiera di Genova che aveva chiesto [redacted] miliardi per la ristrutturazione della sede [redacted] piazzale Kennedy. Tra i progetti approvati il recupero del complesso conventuale di Santa Caterina a Finale Ligure (chiostro, giardino e piazzale: 4,5 mld); la ristrutturazione di palazzo Negrotto Cambiaso a Sestri Levante (2,8 mld); il recupero ed estensione del par[redacted] di Villa Rocca a Chiavari (3,7 mld).

[redacted]
ABBONARSI CONVIENE
(scegliete il tipo di abbonamento su misura per voi)
- 1.000 lire/copia [redacted] l'abbonamento postale
- 1.200 lire/copia con il giornale a casa entro le 7,30 (valido solo a Torino città)
[redacted]
E' FACILE: BASTA TELEFONARE
al numero
011 6568334/335
comunicando: cognome, nome, indirizzo, telefono, codice postale: vi verranno fornite tutte le informazioni necessarie, e potrete scegliere la forma di pagamento su misura per voi.
Riceverete la prima copia de La Stampa nel giro di 48 ore. Non inviate denaro: vi verrà detto come e dove pagare.
L'ufficio abbonamenti è a vostra disposizione al numero 011 6568334/335 - fax 011 5627958
Orario: Lun. - Ven. 9-12,30; 15-18
Informazioni su Internet www.lastampa.it/abbonamenti

**** Villa Sassi
Strada al Traforo di Pino, 47
Tel. 011/8980556
Ristorante, camere climatizzate, TV, telefono, frigo, bar, terrazza, parco privato, parcheggio.
In un parco secolare di 22.000 mq a 4 km dal centro della città.

*** Hotel Giotto
Via Giotto, 27 - Tel. 011/6637172
Camere climatizzate, bar, TV, telefono, frigo, servizio fax, docce e vasche idromassaggio, parcheggio. *Vicino a Lingotto Fiere, all'Ospedale Molinette, a Torino Esposizioni, all'Università e al Parco del Valentino.*

*** Hotel D'Azeglio
Via Menabrea, 20 - Tel.011/6670574
Camere climatizzate, bar, TV, telefono, frigo, servizio fax, vasche idromassaggio, [redacted] con angolo cottura. *Vicino a Torino Esposizioni, all'Ospedale Molinette, a Lingotto Fiere e al Parco del Valentino.*

*** Hotel Amadeus e Teatro
Via Principe Amedeo, 41 bis
Tel. 011/8174951
Camere climatizzate, bar, TV, telefono, frigo, servizio fax, docce e vasche idromassaggio, garage convenzionato.
Nella Torino classica, vicino al Centro Produzione RAI, al Museo Egizio, ai teatri e a piazza Castello.

TO 4

Domenica a Triora festa per le tre province di confine

Incontro senza frontiere sul Monte Saccarello

TRIORA. Un incontro senza frontiere, al crocevia di tre province: è questa la nuova, importante proposta che domenica arricchirà la rassegna «Uno spettacolo per l'entroterra», voluta e promossa da Provincia e Accademia dell'Ambiente di Nava. L'appuntamento è con una montagna-simbolo, il Monte Saccarello, punto d'unione fra liguri, piemontesi e francesi. Ai piedi della statua del Redentore, nel territorio di Triora, si celebra la cooperazione fra le province di Imperia, Cuneo e Dipartimento delle Alpi Marittime. Tre comprensori di confine in un'area che ha appena cancellato i confini.

Quella che comincia alle 10, con l'arrivo sulla vetta, sarà una giornata di festa e di amicizia, che vede la partecipazione di una «cordata» di Enti: il Comune di Triora, l'associazione Pro Saccarello, i gruppi di Protezione civile della provincia di Imperia, il Comitato San Giovanni e Tradizioni onegliesi, il comitato imperiese della Croce Rossa. L'«Incontro senza frontiere» in alta quota proseguirà alle 10,30 con una messa celebrata dal vescovo, monsignor Mario Oliveri, mentre alle 10,30 ci sarà il saluto dei rappresentanti dei vari distretti. Alle 11,45 si terrà il concerto del Coro Monte Saccarello, diretto dal maestro Frisina. Sarà la musica a fare da ambasciatrice: cantare è un modo per unirsi fratelli. La formazione presenterà in anteprima un canto dedicato proprio alla montagna che ospita il raduno. La manifestazione si chiuderà alle 12,30, con il lancio del pallone aerostatico «dell'amicizia» e un pranzo al sacco.

Aggiunge Giuliano Ferrari, direttore Accademia dell'ambiente e turismo: «Un tempo, il Saccarello era il monte in cui si identificavano le genti che vivono nelle valli ai piedi dei tre versanti: la zona imperiese, la provincia cuneese e gli abitanti delle località francesi della Val Roya. Oggi la montagna è considerata un ostacolo, allora era vista come elemento di unione. Domenica ci sarà l'occasione per riscoprire questa mentalità, questa cultura».

Sarà quindi una giornata di festa e anche uno spunto per la riflessione sulle vicende storiche che si sono svolte qui. Per questo, il meeting ha un valore culturale e sociale molto alto.

Lo scopo del raduno ricalca quello del ciclo «Alpi Marittime in concerto», che si è da poco inaugurato a Pieve di Teco e che è destinato a proseguire fino all'autunno. In questa rassegna, sempre promossa da Provincia e Accademia di Nava, sono «incastonati» altri due appuntamento, spiega Ferrari: «In questo "mega contenitore" abbiamo inserito oltre venti spettacoli in altrettanti Comuni e due proposte di grande portata. La prima è proprio l'incontro sul Saccarello, la seconda i corsi musicali internazionali di Coldinava, che dall'1 al 10 settembre vedranno impegnati oltre ottanta musicisti».

L'incontro al Saccarello è organizzato dall'Accademia dell'Ambiente di Nava

«Alpi del mare in concerto» prosegue mercoledì agosto, alle 21, nella piazza della chiesa di Cosio, con un concerto di flauto e chitarra. Il 7, al Chiostro dei Cappuccini di Pieve, si esibiranno i giovani vincitori del premio «Rovere d'Oro», mentre l'11, al Santuario di Rezzo, suonerà il «mago» della fisarmonica Sergio Scappini, appena applaudito a Imperia in un'esibizione in piazza dell'Olmo. A Ferragosto, recital del pianista Arturo Stalteri a Pieve. Il giorno seguente, favole e musica con Silverio Pisu al parco di Ponti di Pornassio.

Enrico Ferrari

Nello storico paese del Ponente proiezioni di documentari e mostre fotografiche

Dolceacqua, regina delle immagini

Visionarium, visita multimediale alla Val Nervia

DOLCEACQUA. Una volta, era l'imponente Castello dei Doria (o meglio, i ruderi che ne rimangono alla sommità del paese) a ospitare spettacoli teatrali e concerti. L'antico maniero ancora esiste ed è visitabile, ma per ragioni di sicurezza non è più agibile per rappresentazioni. E così, è l'intera Dolceacqua, tra le più pittoresche località del Ponente ligure (non a caso, il grande Monet l'ha ritratta più volte, durante il suo soggiorno del a Bordighera), a trasformarsi in palcoscenico e meglio in sorta di spettacolare città delle immagini, com'è accaduto non lontano da qui, in Provenza, a Les Baux e la sua Cathedrale des Images, realizzata in una abbandonata.

Da qui, nel Visionarium creato dall'associazione culturale «du Bumbaixu», si può partire per un viaggio multimediale assolutamente indimenticabile alla scoperta della Val Nervia più appartata, nascosta e selvaggia, quella che soltanto in pochi conoscono: è il documentario tridimensionale dal titolo «Recondite Armonie», a di cui è autore Eugenio Andrighetto, geniale artista della macchina fotografica, che poco alla volta, con l'aiuto di un gruppo di preziosi collaboratori del fotoclub Riviera dei Fiori di Sanremo e dell'attivissima Accademia dell'Ambiente Coldinava, sta dando allo storico borgo una specializzazione in questo settore.

Un primo esempio c'è stato a metà mese, quando i carrugi e gli slarghi che si aprono improvvisi nel cuore della «Terra», il quartiere spalmato persino negli odori dalla patina dei secoli, hanno accolto bombardamento di diapositive, proiettate anche sulle facciate delle case, e di suoni. Era la seconda edizione del Diaporama Festival e il pubblico l'ha seguito con grande interesse, addentrandosi curioso nella ragnatela di vicoli, sui quali si affacciavano anche mostre fotografiche e gallerie d'arte. E poichè i risultati sono stati eccellenti, l'intenzione è quella di proseguire su questa strada, ripetendo l'iniziativa l'estate prossima.

L'antico paese di Dolceacqua vuole diventare la «capitale» delle immagini

Ma per fare visita al «Visionarium» non occorre attendere tanto. La sala, piccola, ma perfettamente attrezzata, con ottima visibilità e impianti d'avanguardia, che offrono d'acqua, raffiche di vento e perfino profumi di ginestra a seconda delle immagini che sfilano schermo, è aperta sabato e domenica dalle 16 alle 19, fino a settembre. Negli altri giorni, c'è disponibilità all'apertura anche di mattino dalle 14 alle 19, ma occorre mettersi d'accordo per telefono (0184-20.66.38), o di sera, alle 21, prenotando e per un minimo di dieci persone. I prezzi? Sono accessibili a tutti: 5 mila lire gli adulti, 3.000 le scuole.

E' un'esperienza unica, da non perdere, anche perchè al momento il Visionarium è l'unica attrazione del genere esistente in Italia. E «Recondite armonie», pluripremiato in vari concorsi per amatori, è un gioiello, impreziosito dai resti di Enzo Bernardini ed Enrico Martini, dai versi di Giannino Orengo e Rita De Santis, dalla di Luisella Berrino e da una stupenda colonna sonora, in cui il Requiem di Mozart e il Notturno di Chopin si alternano efficacemente a «12 o'clock» di Vangelis e a «Once tou had gold» di Enya. Le suggestioni sono intense durante questa visita alla Val Nervia nello splendore delle quattro stagioni.

Tante bellezze nascoste: il Giardino giapponese, il mercatino dell'antiquariato

Montecarlo, non solo mondanità

Dall'Atrium del casinò al fascino del parco tropicale

MONTECARLO. Curiosando per Montecarlo senza pensare solo alla mondanità, si può anche mettere piede liberamente nell'Atrium del casino, vestigia architettonica della «belle epoque», costruito da Napoleone 3° nel 1863, per i pochi minuti che bastano per vedere le 28 colonne ioniche di onice e le vetrate e i cristalli di Boemia che per varie epoche riflessero le immagini dei più disparati personaggi di un mondo pazzo ed effimero, dalla Bella Otero a poi.

Ma, a pochi passi da qui, scendendo verso il mare, all'inizio dell'avenue Princesse Grace si può entrare nel fascinoso Giardino giapponese, di solito inosservato a chi transita in auto. Entrata libera dalle 9 al tramonto.

Nei suoi 7000 metri di percorso tra una sorprendente vegetazione, incontro di tutto, dai tanti tipi di lanterne di pietra, proprie dei parchi orientali attorno ai templi, ai ponti rossi e ancora alle pietre d'acqua «Tsukubai».

Scendendo invece dal palazzo del Principe, sulla rocca, si può arrivare nel nuovo quartiere, un po' nascosto, prendendo spazio al mare: siamo a Fontvieille.

Il busto in bronzo della principessa Grace nel «giardino delle rose» di Montecarlo

Il suo porticciolo sotto il dirupo della rocca ospita ogni sabato un mercatino d'antiquariato di qualità, certamente tutto da vedere.

La attrazione di Fontvieille si trova però nei pressi di St. Nicolas, la chiesetta con sagrato, tipo villaggio, al centro del quartiere.

Parliamo del fascinoso parco tropicale che si estende per quattro ettari e fa immergere il visitatore in un ambiente straordinario, lussoreggiante di piante provenienti da tutto il mondo, costellato di sculture d'autore che occheggiano tra il verde, alcune di grande effetto come «Servi muti» di Barni, la «Donna che fuma» di Fernando Botero e altri (circa sessanta composizioni di autori vari, compresi Bourdelle, Leger, Masson).

Nella parte superiore di questo museo a cielo aperto si apre, in forma circolare, la «Roseraie princesse Grace», un giardino perennemente fiorito che contiene circa 4.000 piante di rose, 150 varietà, inaugurato nell'84 e dedicato appunto a Grace Kelly.

Un mondo, questo di Fontvieille, dove più che turisti si dovrebbe considerare ospiti.

Giancarlo Spadoni

Le «affinità elettive» per via del Bego

Langhe e Liguria un cuore comune

ALBENGA. I personaggi dei racconti Pavese che al fondo dello stradone polveroso c'è Savona ed il mare. Il partigiano Jhonny, nel romanzo di Beppe Fenoglio, cade «in un mezzo sogno semicosciente di un antico giorno sulla spiaggia di Alassio». Paolo Conte canta «Genova per noi». Le Langhe e la Riviera di Ponente ben più vicine di quanto non faccia pensare la geografia. Forse hanno una comune radice che viene tradotta, su un versante, nel paesaggio collinare ondulato e, sull'altro, nella costa punteggiata di piccoli golfi falcati. Oppure la radice è quella che discendere ponentini e langaroli dalla popolazione alpina di Monte Bego, che con il Saccarello rappresenta il nodo idrogeologico di questo angolo d'Italia che ha le montagne in comune con la Francia.

Se è vero, come sostiene Nico Orengo ne «Il salto dell'acciuga», che la «bagna cauda» fu inventata dai liguri ed adottata dai piemontesi del sud-ovest, la nostalgia delle montagne e lo sguardo rivolto all'entroterra la vocazione di cittadine liguri Albenga e Imperia.

Basta gli elenchi telefonici della Riviera per scoprire come un lento stillicio abbia, nell'ultimo secolo e mezzo, integrato i due comprensori facendoli diventare complementari nel rispetto di comune tradizioni di stenti e di speranze umiliate. Albenga e Alba, anche per il loro etimo foneticamente così simile, derivabile dal latino «Alpium», cioè Alpi, la congiungente di questo asse di parentela intessuta spesso di genialità e follia individuale.

A voler indagare vicinanze ed appartenenze, si scopre che la punta rivolta mezzogiorno e ponente del territorio langarolo si inerva qualche decina di metri al di là dello Scravajon, dove nasce, da un prato e dal tetto di una casa, il fiume Bormida. Da lì, l'isola Gallinara è molto vicina. Langaroli e ponentini hanno due cuori: uno per la collina ed i monti ed per il mare, il viaggio, il mito.

(r. sr.)

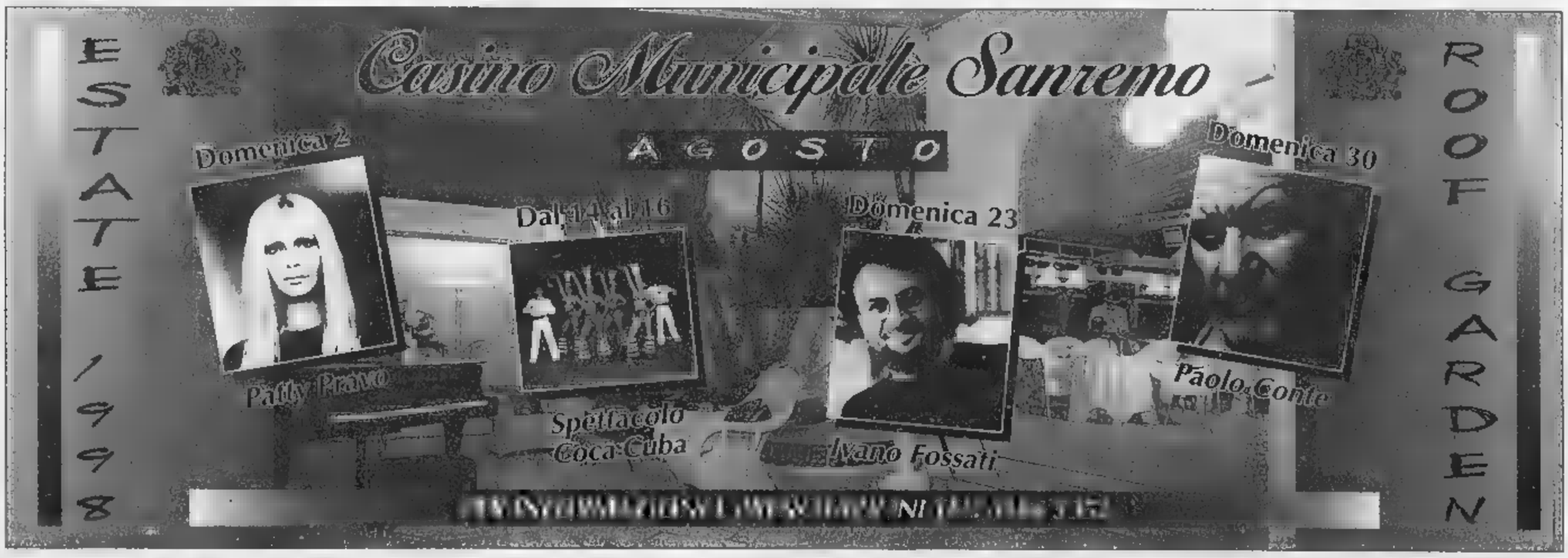

Per la pubblicità su
LA STAMPA
PK
publikompass
18100
Via Alfieri 10
Tel. (0183) 273.373
SANREMO
Via Giberti 47
Tel. (0184) 501.555

LA STAMPA
IMPERIA-SANREMO
E PROVINCIA

LA STAMPA
"La Stampa"
Sanremo
corso degli Inglesi 64
Tel. 0124.57.53.37

Uffici: Imperia, tel. 0183.7911 - Sanremo, tel. 0184.503.003/4

Scoppia la guerra dell'acqua tra Sanremo e Imperia per il nuovo appalto

Roja-bis, siamo allo scontro

L'Aamaie all'Amat: «L'accordo è violato»

Esplode la «guerra» dell'acqua. Il presidente dell'Aamaie, Paolo Ferrari, replica a muso duro all'Amat che, spalleggiata dal Comune d'Imperia, ha deciso di rompere l'alleanza con l'azienda speciale sanremese per l'appalto del Roja-bis. «Faremo da soli», hanno fatto sapere dal capoluogo, preoccupati come sono di risolvere in fretta il problema dell'approvvigionamento idrico. La nuova gara sarà indetta entro agosto. E, secondo i programmi, il raddoppio dell'acquedotto dovrebbe essere portato a termine per l'estate '99.

«E' una violazione al protocollo d'intesa - sottolinea Ferrari -. Solo due mesi fa, in un incontro che si è tenuto a Sanremo tra tutte le parti interessate, compreso il Comune d'Imperia, si era convenuto di ripartire assieme per superare l'impasse dell'appalto naufragato a causa del fallimento della ditta che aveva l'era aggiudicato. E proprio sulla scia di quell'intesa, avevamo impostato tutta la procedura necessaria per un nuovo appalto. Ora, scopriamo che l'Amat vuol fare da sola. Ma noi abbiamo già acceso un mutuo ad hoc di circa 30 miliardi e avviato la realizzazione del nuovo pozzo di captazione sul Roja, un'opera da 4 miliardi».

E ancora: «Se l'Amat non tornerà sui suoi passi, si arriverà ad avere due condotte per un solo scopo: quella destinata a servire Imperia e il Dianese, e quella che dovremo comunque realizzare noi per la sicurezza dell'approvvigionamento idrico di Sanremo. E il risultato sarà davvero notevole aggravio dei costi: una ventina di miliardi in più. Tutto denaro pubblico».

Già, perchè il progetto unico prevedeva una spesa di circa 50 miliardi, mentre l'Amat ne spenderebbe da sola 42. E l'Aamaie dovrebbe investirne non meno di 30 per potenziare l'acquedotto, passando da 600 a 1800 litri al secondo.

Paolo Ferrari presidente dell'Aamaie

«E cosa farà adesso la Provincia, che aveva messo a disposizione 5 miliardi per il progetto unico? - si chiede Ferrari - Senza contare che lo stesso progetto, costato finora 1 miliardo, sarebbe da gettare nel cestino. Fra l'altro, lo studio Galli, che l'ha elaborato, ribadisce che la soluzione migliore è quella del tubo unico da 800 mm. di diametro, anzichè due più piccoli. A Imperia hanno l'ansia di fare le cose veloci. Non vorrei che qualcuno fosse assalito da ansie elettorali. Auspichiamo che il Comune rifletta sulle decisioni assunte e non si faccia prendere la mano da iniziative alla Don Chisciotte. E la Provincia ha il diritto-dovere d'intervenire nella questione sia per le sue competenze specifiche, sia per il finanziamento concesso nell'ottica comprensoriale. Ci auguriamo di non essere costretti a ricorrere ad azioni legali».

Amat e Comune d'Imperia hanno annunciato che il loro progetto comporterà solo una minima ricaduta sugli utenti. «Le tariffe subiranno un lieve ritocco, intorno alle 50 lire al litro, mentre se fosse stato attuato il progetto con l'Aamaie l'aumento sarebbe stato ben più sostanzioso, di 265 lire», ha sottolineato il direttore dell'azienda imperiese, Alberto Vaccari, spiegando che ciò sarà possibile «grazie ai risparmi energetici e al fatto che non dovremo più pagare il vettoriamento».

«Ma i costi finiranno per ricadere sui Comuni del Levante collegati alla rete dell'Amat», ribattono dall'Aamaie. Il progetto Amat prevede tubature di 700 mm e una capacità di 760 litri al secondo. L'acquedotto sottomarino sarà lungo 20 chilometri. «La spesa di 42 miliardi verrà coperta da un mutuo, dal contributo della Provincia e dai proventi della vendita dell'acqua ai Comuni costieri», ha spiegato Riccardo Berio, presidente dell'Amat.

Gianni Micaletto

Polizia stradale

Sull'Autofiori manette a ricercato

Brillante operazione della sottosezione della polizia stradale di Imperia Ovest che ha rintracciato, durante un normale controllo sull'Autofiori, un ricercato per ricettazione e reati finanziari che doveva scontare 6 anni di detenzione.

Il fatto è avvenuto l'altra notte all'autogrill di Castellaro. L'uomo, D.V., italiano abitante in Spagna a Sant Feliù, viaggiava a bordo di una Golf Gti. Quando gli agenti della polizia stradale lo hanno fermato, l'uomo non ha opposto resistenza. Ma un controllo accurato dei documenti e le verifiche eseguite via radio hanno consentito ai poliziotti di avere subito il quadro esatto della situazione. L'uomo era ricercato per ricettazione e reati fiscali.

A seguito di un ulteriore accurato controllo a bordo della sua auto sono stati trovati 50 milioni di lire in contante e circa 3 milioni di valuta estera. L'uomo è stato subito tratto in arresto. [a. b.]

Oggi a Imperia

Tragico volo i funerali della donna

IMPERIA. Si terranno oggi, alle 9.30, nella parrocchia di San Giovanni a Oneglia, i funerali di Rosanna Terrizzano, la donna di 66 anni che domenica è caduta dal terzo piano di un palazzo in via Berio. La pensionata, precipitata sul cofano di un'auto, ora stata sottoposta a due operazioni nell'ospedale di Imperia, ma nella notte tra lunedì e martedì è morta per le gravi lesioni interne. A piangerne la scomparsa, il marito Pippo Cane, il fratello Eraldo, la figlia Marzia e l'anziana madre, Giuseppina Maineri.

Rosanna Terrizzano aveva sofferto di crisi depressive, ma era assistita costantemente. La polizia, intervenuta dopo l'incidente, aveva subito escluso l'ipotesi del suicidio: la donna aveva perso l'equilibrio mentre cercava di sistemare una tapparella. A ricordarla è una nipote: «Voglio precisare che mia zia non è mai stata sola, ma era seguita da uno stuolo di parenti». [e. f.]

LIGURIA ESTATE
GLI APPUNTAMENTI

Dolceacqua aspetta De Andrè

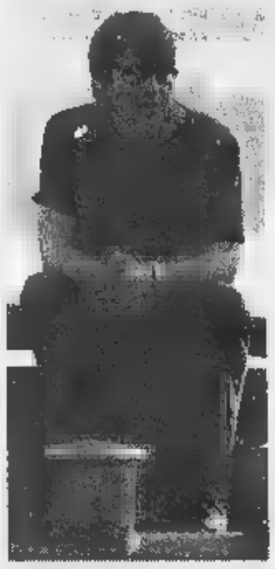
C'è attesa per il concerto di Fabrizio De Andrè, sabato a Dolceacqua (ore 21.30). La guida agli appuntamenti di oggi.

ALLE PAGINE 37-38-49

IL TEMPO IN LIGURIA

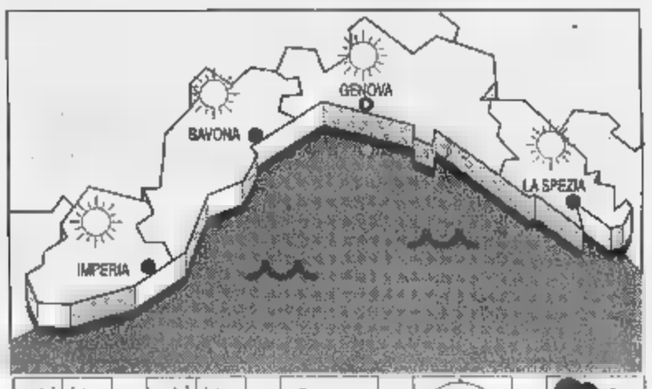

TEMPO PER OGGI. Prevalenza di cielo poco nuvoloso.
Tempo previsto per domani. Temporaneo peggioramento delle condizioni meteorologiche.
RILEVAZIONI DI IERI. Temperatura del mare 25 °C; umidità relativa 77%; pioggia 0 mm; vento Sud Est, velocità 5-10 km/h. Cielo poco sereno; poco mosso; pressione barometrica (tendenza aumento).

IERI

Genova	max 28	min 21
Savona	max 28	min 21
Imperia	max 28	min 22

UN ANNO FA A IMPERIA
Max: 28; min: 22; temp. mare 25 °C

Il Sole sorge alle 6,13 e tramonta alle 20,54. La Luna si leva alle 13,01 e cala domani alle 0,27 (fase crescente).

Dati gentilmente forniti dall'Osservatorio meteorologico del Comune di Imperia e dal Centro Meteo Mursia di Portofino.

Emergenza clandestini: rafforzati i controlli di polizia municipale e carabinieri

«Allontanate gli abusivi da Diano»

I commercianti chiedono al sindaco più severità

DIANO MARINA. Saranno bloccati prima dello sbarco dal treno e coloro che riusciranno comunque a evitare il posto di blocco, sorpresi a vendere in città, saranno allontanati, secondo quanto preveda la legge. I controlli per i venditori abusivi a Diano Marina, d'ora in poi, saranno più severi. In pratica per i «vu cumprà» sono in arrivo tempi duri. Almeno per quelli che da qualche tempo hanno letteralmente invaso spiagge e lungomare della cittadina turistica.

I commercianti, stanchi di registrare cali di incassi nei loro esercizi, e stanchi di assistere alle clamorose inadempienze fiscali e amministrative di chi occupa suolo pubblico senza autorizzazione e di chi vende merce senza licenza, hanno chiesto un deciso intervento dell'Amministrazione comunale. E hanno trovato il sindaco Andrea Gulieri schierato con loro, perfettamente d'accordo, deciso a chiedere a tutte le autorità provinciali una valida collaborazione per risolvere un problema che sta diventano cronico.

Contro i vu' cumprà senza licenza Diano Marina adotterà misure più drastiche

Dicono in un esposto i commercianti dianesi: «Nel comune di Diano e in particolare sulla passeggiata a mare vi è una presenza continua di venditori ambulanti, in gran parte extracomunitari, che sciorinano e commercializzano merci ai molti turisti presenti. Il fenomeno è di grave pregiudizio per le nostra attività le quali subiscono una concorrenza da parte di soggetti che, al di fuori da ogni controllo, vendono qualunque sorta di beni. Chiediamo al sindaco di adottare tutti i provvedimenti ritenuti utili e necessari».

Risponde il sindaco: «I commercianti di Diano hanno ragione. L'Amministrazione sta facendo il massimo, ma l'organico dei vigili è quello che è. Per eliminare gli abusivi di notte dalla passeggiata ci vorrebbero tutti i nostri agenti che sono però impegnati anche in altri servizi. Per questo chiederò la collaborazione della polizia, dei carabinieri e della Finanza. Non è possibile tollerare questa situazione di grave irregolarità. Già personalmente ho disposto che per frenare l'invasione di giorno una pattuglia di vigili si rechi al mattino in stazione per convincere i vu cumprà a proseguire per altri lidi. Chiederò anche un aiuto al Prefetto visto che si tratta proprio di ordine pubblico».

Angelo Basso

il ponente... ...da mangiare

Ristorante
Da Tino
SPECIALITA' LIGURI
ZUPPA DI PESCE
locale totalmente rinnovato
chiuso il giovedì
Via Gaudio, 24
• SANREMO•
Tel. 0184/ 501899

Specialità pesce
Sul lungomare tra i due porti
C.so Trento Trieste, 67
Sanremo
Tel 0184 507404

★ RISTORANTE · BAR ★
"BEL PARCO"
Immerso in un parco con piante secolari,
vi attende la cucina di Brunella e la simpatia di Patron Gigi
Ristorante Bar Bel Parco
Molini di Triora Zona Ferriera, 1
Tel. 0184/ 94805

Ristorante Pizzeria
"La Piazzetta del Basilico"
Specialità Pesce
Via G. Pallavicino 13
• Sanremo •
Tel. 0184/50.65.67
Chiuso il lunedì

LA FAVORITA
HOTEL • RISTORANTE
cucina tipica del ponente ligure
nuovo ampio parcheggio riservato ai clienti
chiuso il mercoledì
Il locale sarà chiuso per lavori dal 24/6 all'8/7
apricale • tel. 0184 20 81 86

«Così il capoluogo rischia di perdere posti di lavoro»

L'Enel trasloca da Imperia Protesta dei sindacati

IMPERIA. Prima è stata trasferita la sede amministrativa dell'Usl, poi quella della Telecom ora cambia città anche la direzione Enel. C'è chi si interroga sul destino di Imperia, una città che pare stia gradatamente perdendo il suo ruolo di capoluogo di provincia.

Rifondazione Comunista, sul tema, ieri ha inviato una lettera al sindaco e al Prefetto chiedendo il massimo impegno per frenare queste operazioni che creano disagi e una riduzione secca di posti di lavoro.

Dice il segretario provinciale del partito, Lorenzo Viale: «Dopo la Telecom e l'Usl che sono andate a Sanremo, lo smantellamento del centro operativo zonale dell'Enel che ha chiuso a dicembre, il ventilato trasferimento degli uffici finanziari, ora anche la "direzione" Enel andrà ad Albenga. Chiediamo al sindaco di impegnarsi e intervenire con forza e per tempo prima che il capoluogo provinciale diventi virtuale e i suoi cittadini sempre più numerosi in cerca di lavoro».

Sullo stimolante argomento interviene anche Enrico Torelli, segretario provinciale della Cgil: «Con Cisl e Uil ci siamo interessati a fondo del problema Enel. Abbiamo partecipato a diversi incontri avvenuti dal Prefetto assieme al sindaco Davide Berio e al presidente della Provincia, Gabriele Boscetto. Qualcosa siamo riusciti a rimediare ma non tutto quelle che si era-

Riorganizzazione all'Enel: traslocano gli uffici della direzione. Sindacati in allarme

vamo ripropostì».

Torelli ricorda che il trasferimento della direzione Enel rientra in un progetto di razionalizzazione e più vasto raggio. Precisa il sindacalista: «Sono tre le direzioni previste in Liguria. Una sarà a Genova, un'altra a La Spezia e l'ultima è stata sistemata ad Albenga anche perchè la centrale Enel è in provincia di Savona. Però in provincia di Imperia rimarranno due sportelli quello di Imperia e quello di Sanremo. Sparirà invece, indiscutibilmente la sede di Ventimiglia. Riguardo i posti di lavoro, nessuno rimarrà disoccupato, perchè una parte di dipendenti conserverà il posto a Imperia e gli altri saranno trasferiti ad Albenga. Il tragico, invece, riguarda il fatto che chi andrà in pensione, tra i dipendenti Enel di Imperia, non sarà sostituito».

Angelo

La Guardia Costiera di Imperia ha emesso un'ordinanza per il settore

Sub, ecco la nuova normativa

Più sicurezza per chi si immerge in mare

DALLA CITTA'

Domate le fiamme nei boschi intorno a Pietrabruna

Continua l'emergenza incendi nel Ponente, favorita dalle alte temperature. Ieri vigili del fuoco e Forestale sono intervenuti sulle alture di Pietrabruna per domare un rogo nei boschi intorno al paese. Le fiamme sono state spente rapidamente e i danni, per fortuna, sono limitati. L'origine è sicuramente dolosa. **[b. v.]**

Referendum elettorale, oltre 4 mila firme in Riviera

Ben 4053 firme in poco tempo: le ha raccolte in provincia di Imperia il Comitato per il referendum abrogativo della quota proporzionale nella legge elettorale. Il dato è considerato importante perchè la percentuale in rapporto alla popolazione residente è tra le più alte su tutto il territorio nazionale. **[a. b.]**

SERVIZI

Via alla distribuzione delle «Pagine Gialle»

Sono 115 mila le famiglie della provincia che riceveranno le «Pagine Gialle», di cui è iniziata la distribuzione. Tra le novità di quest'anno, le pagine «Tutto Città» e le «Guide pratiche» che permettono di sapere come ottenere un certificato o un documento: secondo la Seat, che le ha realizzate, si propongono di fornire le risposte alle domande più diffuse della vita quotidiana di ogni cittadino, riducendo gli spostamenti inutili negli uffici pubblici. Nell'Imperiese sono 3831 gli operatori economici che hanno scelto di essere presenti nell'elenco telefonico e anche nelle pagine gialle: quasi 500 in più rispetto all'anno passato. **[a. b.]**

La Usl a disposizione due posti per operatori

L'Usl imperiese intende assumere un operatore tecnico alla Casa di riposo «Imperia» e un operatore socio assistenziale. Le domande si esaminano alla sezione circondariale per l'impiego in via Argine sinistro 172 a Imperia il 6 agosto, dalle 8,30 alle 12. **[b. v.]**

Nuove disposizioni per chi pratica l'attività subacquea. Il comandante della Guardia Costiera di Imperia, Giovanni Marinucci in accordo con il responsabile del Circondario marittimo di Sanremo Carlo Alberto Nebbia Colomba, ha emesso un'ordinanza «che regola - dice - un settore di cui non si è mai occupata alcuna legge nazionale». Il documento che ricalca quello già in vigore a Genova nei giorni scorsi e che, infatti, doveva servire da «traccia» per tutti i circondari marittimi della Liguria, è diretto ai circoli di subacquei, che ad onor del vero, in tutto l'Imperiese sono moltissimi.

Ecco le norme più importanti. Intanto potranno svolgere immersioni organizzate, cioè guidate con accompagnatore, soltanto società che prevedano espressamente questa attività nella loro ragione sociale oppure nello statuto. Poi le dotazioni di sicurezza. Da ora in poi sulla barca ci dovrà essere l'apparecchiatura per la somministrazione di ossigeno terapeutico in erogazione continua. Non solo. A bordo della barca non dovrà mancare o una radio o un cellulare in grado di contattare immediatamente i centri di soccorso. L'ordinanza va in dettaglio. Oltre ad avere le batterie di riserva (oppure l'alimentazione diretta alla batteria della barca), chi si avventura in mare deve avere tutti i numeri di telefono del soccorso (quello della

Il comandante Giovanni Marinucci

Guardia Costiera è: 167090090).

Poi un'altra norma importante: una bombola di riserva di 10 litri munita di doppio erogatore che deve rimanere a disposizione per tutta la durata dell'immersione. Infine, oltre a varie «minori», in caso di immersione con una barca d'appoggio, l'ancoraggio dovrà essere realizzato con un «filato per occhio» in emergenza. Vale a dire un sistema che consente di allontanarsi senza perdere tempo nel recuperare l'ancora. L'ordinanza è a disposizione in Capitaneria di porto.

E' preferito negli assaggi «bendati»

Indagine sull'olio vince il mosto ligure

IMPERIA. L'extravergine ligure è l'olio preferito negli assaggi «bendati»: questo il responso di un'indagine sui consumi, compiuta su oltre 300 persone durante un expo a Ventimiglia. I risultati del sondaggio si sono potuti conoscere al termine delle Giornate olivicole tenute a Lucinasco. La ricerca condotta dal dottor Andrea Giomo, esperto di sistemi di qualità e statistica, ha permesso di appurare che colore e aspetto condizionano le scelte. Queste sono state le caratteristiche che hanno motivato la scelta nell'assaggio fra dieci oli anonimi, in bottiglia trasparente.

Il prodotto maggiormente scelto è stato quindi un mosto «Riviera dei Fiori», un olio extravergine ligure non filtrato che è stato anche giudicato il migliore al palato. Una promozione a pieni voti per la produzione locale, quindi. Dice il dottor Giomo: «Se da una parte dichiarano di porsi indifferentemente rispetto alla scelta di prodotti torbidi e limpidi al momento dell'assaggio scelgono il non filtrato ligure, definito genuino e fruttato. Il consumatore sceglie in funzione, soprattutto, di tre fattori: percezione del bene, disponibilità di spesa e conoscenza relativa del prodotto. La percezione del bene è data soprattutto dal colore».

L'indagine ha permesso anche di raccogliere altri dati sui consumatori (il campione esaminato era uniformemente distribuito per età, provenienza e titolo di studio, anche se i maschi erano superiori in numero al gentil sesso, con una differenza del 30 per cento). Oltre il 70% degli interpellati consuma olio extravergine di oliva, che acquista pervalentemente alla produzione (più del 50%), anche al supermercato.

Le risposte e le motivazioni non differiscono in maniera significativa rispetto ad esperienze analoghe in altre regioni più cosmopolite. Ciò che varia è il consumo prevalente, che si sposta agli oli di semi e il luogo di acquisto, rappresentato dal supermercato e non dal luogo di produzione. **[e. f.]**

LAVORI E VIABILITA'

Ieri traffico deviato a Oneglia

E' città-cantiere quella che accoglie i turisti in questi giorni. Ieri è stato deviato il traffico sul ponte Impero, uno dei nodi principali a Oneglia, per consentire il rifacimento della segnaletica. Nella foto di Roberto Ruscello, gli operai sono al lavoro per ridisegnare le strisce mentre i vigili regolano la circolazione. **[e. f.]**

C'è una causa in corso e ora manca il via libera del Comune

«Riaprite l'hotel o fallirò»

A Diano lo sfogo di un albergatore

DIANO MARINA. «Se non mi fanno aprire fallisco. Ma qualcuno dovrà rifondermi i danni».

Parole dure, quelle di Vittorio Ronchetti, anni, titolare dell'hotel Belvedere, in via Generale Ardoino, a Diano Marina. La sua rabbia trae origine dalle ultime vicissitudini, roba di questi giorni: l'imprenditore ha trovato un nuovo ostacolo nella sua odissea per far riaprire l'albergo, al centro di una complessa lite giudiziaria e chiuso da un paio d'anni, dopo un'ordinanza del sindaco. Provvedimento preso nell'attesa che si concludesse la causa possessoria davanti al pretore d'Imperia (Ronchetti ha un contenzioso con un certo Alessandro Balteri che voleva rilevare la struttura).

Ora, dopo il parere favorevole alla riapertura del locale, espresso dal funzionario del Comune, Gloria Crivelli, responsabile del settore commercio, un nuovo intoppo. «Il sindaco Guglieri è intenzionato a confermare la precedente ordinanza di sospensione», dice Ronchetti.

Il titolare dell'hotel, Vittorio Ronchetti

Secondo l'albergatore, deciso ad andare fino in fondo al punto da aver denunciato un assessore per un presunto falso, non sono motivi per procrastinare l'apertura: «Il provvedimento sospensivo era stato emesso per la di riguardo la disponibilità dei locali. Vista la sentenza del Tribunale di Imperia dell'aprile scorso, a me favorevole, la dichiarazione del proprietario dei muri, che ha deciso di rinnovarmi il contratto, non vedo una lite tra privati possa pregiudicare la ripresa dell'attività. Vogliono farmi cuocere ancora un po' nella graticola?».

E riprende: «Così mi manderanno in rovina: speravo almeno di riprendere a lavorare in agosto, ho persino riattivato Iva, Inps, Inam, e rinnovato i cartellini sanitari. E dovessi fallire, certi signori si assumano le proprie responsabilità, che avranno una famiglia di rispettabili lavoratori sulla coscienza. E qualcuno pagherà».

Conclude Ronchetti: «Non abbiamo mai venduto l'attività, solo in atto una promessa di vendita, mai poi termine. L'unico, legittimo proprietario, resta il sottoscritto».

Maurizio Vezzaro

AL GIORNALE

Imperia tv e le riprese dei Consigli comunali

Un mio intervento in Consiglio comunale, sulla linea editoriale di Imperia Tv, ha suscitato la reazione dell'emittente. A questo riguardo mi occorre premettere che in alcun modo è comunque mia intenzione denigrare l'operato dei lavoratori dell'emittente od offendere la loro professionalità, ma precisare che avrei da discutere sul servizio affidatole, le trasmettere le cittadine sì, questo sì. Sia nei modi, sia nei tempi, sia nei costi che ciò comporta alle comunali e cioè ai cittadini imperiesi tutti, di cui seppur da pochi chiamato ad essere rappresentante in Consiglio comunale.

Quei secondi di svago, tanto è durato il mio intervento sull'argomento, hanno provocato una veemente e risentita reazione, lancia in resta (rubando spazio ad altre e ben più importanti notizie), è stato imbastito un servizio giornalistico in cui l'ordine (ecco tornare la linea editoriale) tassativo era: travisare, demonizzare, demolire e infine ridicolizzare.

L'operazione purtroppo stavolta non è riuscita, perchè il sottoscritto a differenza di altri ben più noti componenti dell'assise cittadina, non ha mai fatto «salti della quaglia» e di ciò vorrebbe rassicurare l'emittente e soprattutto i suoi elettori (familiari e non), invero pochi a sua detta, non sufficienti, a quanto pare, sul suo tuttora radicale, referendario e antiproibizionista. Ebbene tale operazione non è riuscita perchè il sottoscritto nulla deve e nulla pretende da chichessia, e non ha necessità professionali in politica, e quindi là dove è stato chiamato a sedere svolge e svolgerà il compito di tutela degli interessi, suoi, dei cittadini imperiesi. E gli occorre per questo compito verificare che i loro soldi, vengano spesi nel modo più opportuno e per la più ampia soddisfazione di tutti loro.

Tralascio per brevità altri giudizi, sulla veridicità di altre infelici affermazioni fatte in quel servizio giornalistico del 21 luglio '98, lasciandoli ai telespettatori che, io ritengo intelligenti, giudicare loro stessi.

P. s.: Mi scuso sin d'ora se nei prossimi giorni non occuperò ancora dell'emittente in Consiglio comunale, ma, come ho spiegato precedentemente, una lira che non una lira dei cittadini imperiesi, mi interessa, mi interessa come e dove viene spesa, da chi e per chi.

Danilo Berti,
consigliere comunale, Imperia

Inquinamento a Sanremo un problema serio

Ogni anno che passa, il mare di Sanremo diventa meno balneabile a causa delle immondizie che affiorano inesorabilmente sulla spiaggia. Non per niente abbiamo letto in questi ultimi giorni sui giornali che il mare di Sanremo è uno dei più inquinati. Facciamo appello alle competenti autorità affinché possano intervenire in tempo per frenare questo scempio, in caso contrario Sanremo perderà la sua attrazione.

Un gruppo di bagnanti,
stabilimento Imperatrice,
Sanremo

Scrivere alle redazioni di Imperia, via Alfieri 10, e Sanremo, via Giolorti 47

NUMERI UTILI

Imperia: 118 (n. unico). **Bordighera:** 525. **Vallecrosia:** 295.455. **Camporosso:** 28.191. **Cervo-S. Bartolomeo:** 405.353. **Diano Marina:** 494.112. **Dolceacqua:** 208.678. **Ospedaletti:** 505.050. **Pieve di Teco:** 36.377. **Pontedassio:** 279.700. **Pornassio:** 325 132. **Riva L.:** 485.754. **S. Stefano al Mare:** 486.000. **Sanremo:** 505.050. **Arma di Taggia:** 0184-41.444. **Ventimiglia:** 250.722 (anche ambulanza veterinaria).

ASSISTENZA

Telefono Amico: tel. (0183) 290.450. Ore 18-24.
Emergenza Sociale Sanremo: telefono 1674.81.814, Ore 18-22.

La farmacie restano aperte dalle 8,30 alle 12,30 e dalle 15,30 alle 19,30 con turno quelle di turno.
Imperia: *Rebagliati*, corso 2, tel. 61.662; *Novaro*, via Bonfante 84-86, tel. 293.723.
Sanremo: *Alla Foce*, corso Matuzia 123, tel. 662.233.
Farmacie che assicurano la reperibilità in provincia:
Bordighera-Vallecrosia: *Ugolini*, via Vittorio Emanuele 220, tel. 261.425.
Camporosso: *Manzazaro*, via Vittorio Emanuele 62, tel. 288.191.
Diano - Cervo - San Bartolomeo: *Guglielmi*, corso Roma tel. 495.095.
Dolceacqua: *Muratorio*, piazza Matteotti 2, tel. 208.133.
Ospedaletti: *Marcoz*, via 106/108, tel. 689.015.
Pieve di Teco: *Ceppi*, corso Ponzoni 79, tel. 36.209.
Ligure: *Nuvoloni*, piazza Bibbo 42, 485.754.
Riva al Mare: *Nuvoloni*, piazza Cavour 14, tel. 486.662.
Arma di Taggia: *Zagoreo*, piazza Eroi Taggesi, 0184-475.139.
Ventimiglia: *Viale*, piazza Costituente 22, tel. 351.140.

OSPEDALI

EMERGENZA SANITARIA: Il 118 ha sostituito i numeri per l'emergenza di Ventimiglia-Bordighera, Sanremo emergenza, Imperia soccorso e mare per la richiesta urgente di un'ambulanza o interventi di emergenza. Il numero è gratuito e non richiede prefisso. Ospedali: Imperia: 7941. Sanremo: 5361. Bordighera: 2751. Costarainera: 81.524.
GUARDIA MEDICA: nott. e fest. (num. verde) tel. 167-554.400. **medica montana:** tel. 408. **Guardia odontoiatrica festiva** or.: 9-12, tel. (0183) 299.908.

VIGILI DEL FUOCO

Soccorso urgente: tel. 115; **Imperia:** tel. 710.221; **Sanremo:** tel. 505.858; **Ventimiglia:** tel. 357.473.

DA NON PERDERE

IMPERIA

A Monte Scaletta con il Cai

Organizzata dal Cai di Imperia si svolgerà sabato 1 e domenica 2 agosto una escursione a Monte Scaletta a 2840 metri di quota, in Valle Maira. In auto, i partecipanti raggiungeranno Chialvetta poi si proseguirà a piedi. **[a. b.]**

La fiera del libro

Dal 31 luglio al 15 agosto si svolgerà a Sanremo la grande fiera del libro. Le bancarelle saranno in centro città. **[a. b.]**

IMPERIA

Con la Coldiretti a Parigi

Il Movimento femminile della Coldiretti organizza dal 1° all'8 settembre un viaggio in Bretagna, Normandia e Parigi. La quota di partecipazione comprende il viaggio in autopullman gran turismo, la sistemazione in alberghi di 3 stelle, il trattamento di pensione completa dalla del primo giorno alla cena dell'ultimo giorno, oltre l'assicurazione. Per altri informazioni è necessario telefonare allo 0183-666992. **[a.b.]**

MENDATICA

Il Museo delle Alpi Liguri

Attrezzi da lavoro e utensili del mondo contadino sono esposti al Museo della cultura contadini delle Alpi Liguri di Mendatica. L'ingresso è libero. I visitatori debbono, però, prenotare telefonando allo 0183-38713. **[a. b.]**

Sulle bancarelle tante novità

Domenica 9 agosto è in programma a Pigna, nell'entroterra di Ventimiglia, la fiera dei prodotti tipici locali. La manifestazione richiama sempre molti turisti. **[a. b.]**

TRIORA

Mostra mercato prodotti tipici

Si svolgerà a Ferragosto Triora la dodicesima mostra mercato di prodotti tipici locali, uno degli appuntamtni più attesi del calendario. Lo rende noto la Confesercenti di Imperia. **[a. b.]**

Intervento d'urgenza sulla banchina-passeggiata di mare di fronte ai bar

Rischio di crolli a porto vecchio

I lavori sollecitati dalla Capitaneria

SANREMO. L'allarme è scattato quando i sommozzatori hanno verificato le condizioni della parte a contatto con l'acqua della banchina a sbalzo sul mare situata di fronte ai bar del vecchio porto, una piccola passeggiata a mare frequentata da turisti e dai pescatori dilettanti che vi hanno attraccato gozzi e pilotine. L'azione erosiva delle onde aveva fatto a pezzi la soletta in cemento e il salino aveva molti dei tondini in ferro rimasti scoperti. Sopra la pensilina in cemento, apparentemente stabile e sicura, pescatori e turisti continuavano a muoversi liberamente inconsapevoli del rischio di un improvviso cedimento della struttura ma sotto la resistenza era ormai al limite.

Il comandante Porto, capitano di corvetta Carlo Alberto Nebbia Colomba ha trasmesso un rapporto urgente al Comune evidenziando la necessità di intervento immediato: improcrastinabili lavori di consolidamento della soletta o chiusura al pubblico dell'intero manufatto, una banchina lunga un centinaio di metri e larga poco meno di dieci, con panchine, colonnine dell'acqua, bitte per l'attracdei natanti mini-box per i pescatori.

La verifica dei sommozzatori ha accertato che soltanto la parte inferiore della soletta cadeva a pezzi. Ottime, nonostante anni di immersione in mare, la consistenza dei pilastri, risultati perfettamente integri.

La necessità intervenire procedura d'urgenza ha permesso al Comune di accorciare i tempi della burocrazia e di appaltare i lavori nel volgere di poche settimane. E ieri è iniziato l'intervento per il consolidamento della struttura pericolante. Costo dell'opera un centinaio di milioni, tutto compreso.

L'impresa appaltatrice dovrà restaurare la parte soltostante della soletta verrà poi resa più stabile una nuova armatura e una nuova colata di calcestruzzo. Anche tutte le griglie in ferro che permettono lo «sfogo» delle acque che si infrangono sotto la banchina, verranno rimosse e sistemate.

I lavori non pregiudicheranno lo svolgimento delle serate musicali programmate sul vecchio porto. Il palco appoggiato sulla banchina di fronte bar e gelaterie verrà spostato leggermente sollevato durante i lavori per poi ritornare al suo posto a disposizione dell'orchestrina.

«Prima non eravamo a conoscenza delle reali condizioni staticità della banchina, ma dopo la verifica disposta dalla Capitaneria di porto non ci restava altro che l'intervento di restaufanno in Comune. Anche perchè pensilina avesse ceduto dopo segnalazione dell'autorità marittima, sarebbero i grossi guai.

La prospezione dei sub in tutte le altre banchine del vecchio porto non hanno riscontrato anomalie e rischi di cedimenti strutturali.

L'intervento nel pontile dei pescatori dilettanti rientra in un progetto ben più ampio che prevede recupero totale del vecchio porto, ormai indebolito dal tempo da anni di abbandono di disinteresse.

Gian Piero Moretti

La banchina di porto vecchio che rischiava di crollare in seguito al cedimento della soletta in cemento (FOTO GATTI)

Una discoteca nell'ex Morgana

Sì del Comune, ma c'è l'ostacolo del vincolo

SANREMO. Via libera dal Comune per la trasformazione dell'ex Morgana in modernissima discoteca due passi dal mare. La giunta ha infatti espresso parere favorevole al progetto proposto una società italo-monegasca disposta a investire parecchio per far riuna delle strutture «storiche» della città; che gode di una posizione invidiabile, in mezzo ai due approdi. E' stata la Capitaneria di porto a richiedere il pronunciamento preventivo dell'Amministrazione, dato che l'iter della pratica sta entrando nella fase decisiva.

L'edificio appartiene infatti al Demanio marittimo, che continuerà ad affidarlo in concesprivati. Gli stessi che hanno presentato il progetto della nuova discoteca. E che ora attendono pronunciamento determinante della Soprintendenza ai Beni ambientali e architettonici, la quale ha fatto scattare il vincolo monumentale (sancito dalla legge 1089) sullo stabile inutilizzato ormai da quindicina d'anni.

In pratica, per l'ente ministeriale la struttura dell'ex balera dev'essere tutelata come se si trattasse degli Uffizi di Firenze o di un altro pezzo pregiato del grande patrimonio artistico italiano. Non a caso, lo anno sono stati fatti eseguire piccoli interventi conservativi in attesa del recupero vero e proprio. Ma non è tutto: la Soprintendenza ha anche preteso che fosse realizzato una modello in cartongesso della scala interna pensata per collegare i due livelli della futura discoteca. Ciò per valutarne l'impatto e l'accostamento all'architettura dello stabile.

prossimi giorni, funzionario della Soprintendenza effettuerà un sopralluogo. E se tutte le indicazioni saranno state rispettate, dovrebbe arrivare

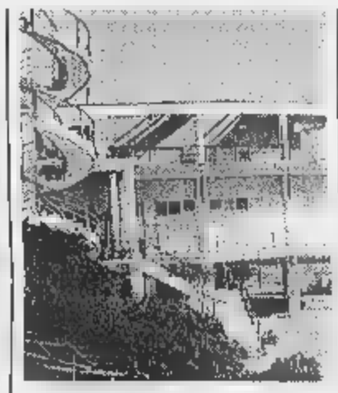

Il complesso del Morgana

finalmente il nulla osta. La fase successiva sarà quella del rilascio dell'autorizzazione necessaria da parte della Capitaneria. L'ultimo tassello complesso mosaico è la concessione edilizia comunale. Procedure che richiedono tempi burocratici abbastanza lunghi. Per questo, si pensa che i lavori possano decollare non prima del '99.

Il progetto, firmato dall'architetto sanremese Pierluigi Pieroni, prevede anche un ristorante-bar. Ma le rigide legate alla sicurezza (compartimentazioni antincendio dei diversi locali e altri pesanti quanto costosi accorgimenti) potrebbero costringere i promotori dell'iniziativa a puntare tutto sulla discoteca.

Prevista anche una suggestiva (e costosa) cupola apribile, per creare l'effetto di un «tetto di stelle». Il nuovo Morgana, con due piste spazi per cabaret, s'ispirerebbe al celebre Sporting di Montecarlo, puntando una clientela dal target medio-alto. Una novità per questo lembo di Riviera.

Micaletto

DALLA CITTA'

Rodolfi replica Andracco sul caso-Ramazzotti

Non si spegne l'eco del «caso-Ramazzotti». Gaetano Rodolfi, capogruppo consiliare Forza Italia, replica duro al capogruppo dei ds Marco Andracco: «Ha detto che il documento che conferma piena fiducia nell'operato dell'assessore Bissoloti e dell'Amministrazione, l'avrebbe preparato lo stesso assessore. Nulla più falso. L'ho redatto mio pugno, dopo un confronto con i colleghi di maggioranza. Bissolotti non sapeva nulla. Quanto agli insulti ho sentito in Consiglio da parte dello stesso Andracco, dico che quando non si hanno più argomenti si passa alle offese». [g. mi.]

Rumeno sorpreso a rubare nel supermercato Coop

E' stato bloccato mentre rubava alcuni generi alimentari nella Coop della Foce. E' un rumeno, senza fissa dimora. Sorpreso costretto a riconsegnare ciò di cui si era appropriato, è stato denunciato a piede libero. [m. c.]

VIABILITA'

Appaltati i lavori per semaforo in via Semeria

Il nuovo impianto semaforico di via Padre Semeria, che regolerà il traffico a alternato solo nel caso in cui transitino autobus e autocarri di grandi dimensioni, è stato appaltato alla ditta Iteg di Sanremo. Gli impianti saranno forniti al Comune per una cinquantina di milioni. L'Ufficio viabilità, dopo l'apertura delle buste, ha inviato la pratica alla giunta per l'avallo definitivo dell'intervento. I lavori per la sistemazione dei semafori «intelligenti» potranno così iniziare giorni. [m. c.]

Centro di animazione impegnati 170 bambini

Continua l'attività del Centro di animazione del Comune, organizzato dal Cif, che vede coinvolti 170 bambini fra i 3 e i 12 anni. Il programma prevede gite al mare la mattina e attività varie il pomeriggio quali teatro, abilità manuali, musica, dialetto, lettura animata, cucina e attività sportive. [m. c.]

Oggi la presentazione del libro su diavoli streghe

Il libro «Donne, diavoli e streghe nella biblioteca di padre Angelico Aprosio a Ventimiglia» sarà presentato questo pomeriggio alle 17,30 a Triora. Il volume, scritto da Antonio Zencovich, è edito a cura dalla Regione Liguria che sarà rappresentata dall'assessore al Turismo e alla cultura, professoressa Paola Profumo. [m. c.]

Avviati i lavori per sistemare la scuola materna

Sono iniziati i lavori per la ristrutturazione della scuola materna di Taggia che, dall'anno prossimo, potrà utilizzare i locali al piano terra, quelli «imprestati» all'ex Pretura. I lavori, affidati alla ditta Kidro di Diano Castello per 526 milioni, consistono nell'ampliamento alcune classi nello spostamento del servizio di refezione al primo piano oltre a ritinteggiatura, adeguamento impianti elettrici, rifacimento dei bagni costruzione di una scala esterna. L'amministrazione conta di terminare almeno le opere interne indispensabili entro l'inizio delle scuole completandone poi altre insieme a quelle esterne. [m. c.]

La Fipe provinciale promuove torneo di «ciapéta»

La Federazione provinciale di pallone elastico ha deciso di organizzare un torneo di «ciapéta» che coinvolga tutto l'Imperiese. Una scelta dettata dall'esigenza valorizzare una variante al gioco del «balùn» che affonda le radici nella tradizione del Ponente. La Fipe a disposizione per informazioni sull'iniziativa. ws[m. c.]

SERVIZI

Il nuovo orario degli uffici dell'Archivio Stato

Un'apertura pomeridiana tutti i mercoledì fino alle 16 oltre l'orario abituale dalle 8,15 alle 13,15. Questa la novità dell'Archivio di stato di Cavallotti 362. L'apertura pomeridiana protrarrà fino 16 agosto. [m. c.]

Bloccato dal piantone

Tenta di rubare nella caserma dei carabinieri

TAGGIA. Decisamente ha scelto un brutto posto per rubare. O forse Francesco Mazzone, anni, di Taggia, via Borghi 48, pregiudicato per droga, sorvegliato speciale, ha voluto provare il brivido sfida quasi impossibile: rubare all'interno di una caserma dei carabinieri. Ma l'unico brivido è stato quello provocato dal freddo dell'acciaio delle manette. E dalla prospettiva del carcere per un reato particolarmente grave: «violazione di luogo militare». Senl'inosservanza degli obblighi impostigli dal suo «status» di sorvegliato speciale.

Sono passate da poco le martedì. Un carabiniere in servizio presso la nuova caserma di Via San Francesco, a metà strada fra Arma e Taggia, nota un'ombra sul muro cinta. Guarda meglio si accorge che un uomo sta tentando di scavalcare la recinzione. Avverte il piantone dà l'allarme. Quando il maldrstro ladruncolo balza a terra trova tre carabinieri e tre pistole d'ordinanza. E' buio, ma si accorge subito che puntate ad altezza d'uomo. Si arrende. Una resa ingloriosa, senza brividi.

In fa scena muta. Non dice una parola. Voleva rubare? o sua incursione movente qualche atto di vandalismo, magari una vendetta contro i carabinieri che con lui, sorvegliato speciale, erano stati troppo zelanti?

Mazzone non aveva armi, nè coltelli armeai da scasso.

[g. p. m.]

Corso Imperatrice

Troppi abusivi insorgono i commercianti

SANREMO. Cresce il numero dei venditori abusivi di oggetti in oro in corso Imperatrice, i commercianti adesso si ribellano. «Noi dobbiano osservare rigidi regolamenti pagare le tasse fino all'ultima lira, loro, gli abusivi, non pagano nulla ne infischiano delle leggi», dicono gli esercenti, che si rivolti al sindaco Bottini invocando provvedimenti urgenti.

«La passeggiata Imperatrice - scrivono - è diventata ormai un "mercatino" abusivo dove chiunque può installare un banchetto e vendere a suo piacimento qualsiasi merce. Recentemente si sono aggiunti altri venditori abusivi di oggetti preziosi come girocolli, orecchini, braccialetti, anelli, ciondoli in argento e oro. Ciò a danno dei commercianti di Sanregià in difficoltà a causa della carenza di clientela e presenza pochi turisti».

Viene ricordato come la vendita degli oggetti sia subordinaal rilil di autorizzazione da parte del Comune e della Questura. Anche per impedire che gli oggetti vendita siano frutto di reati contro il patrimonio. Senza delle violazioni fiscali amministrative.

Così i sottoscrittori dell'espochiedono al sindaco di dare «disposizioni al corpo di polizia municipale vigilare e di intervenire sia di giorno che nelle ore serali, al fine di reprimere i fatti segnalati adottando tutte le disposizioni di legge per la repressione tali comportamenti». [m. c.]

Previsto uno steccato

Via al recupero dell'argine dell'Argentina

Il sindaco di Taggia Piero Gilardino impegnato per recuperare il torrente Argentina

TAGGIA. Uno steccato per delimitare l'argine dell'Argentina insieme scoraggiare discariche abusive. I lavori, che riguardano anche la pulizia del greto, sono già iniziati.

«Purtroppo - spiega il sindaco Piero Gilardino - avviene, anche se non frequentemente, che qualcuno scarichi rifiuti materiale di vario genere direttamente nel torrente. Gli steccati serviranno da deterrente oltre che da elemento di arredo».

Oltre ad estirpare erbacce e ripulire il torrente, sull'argine sinistro verrà posizionato teriale di scarto delle cave sistemando il percorso stradale sterrato.

I lavori interessano l'argine dell'Argentina nel tratto compreso fra il ponte delle Levà il campo sportivo di Taggia. Vi sono impegnati decina di giovani assunti nel quadro dei lavori socialmente utili insieme a una cooperativa.

[m. c.]

Dal gip della pretura

Telearcobaleno dissequestrati gli impianti

ARMA DI TAGGIA. Il giudice per le indagini preliminari della pretura di Sanremo, Gianfranco Boccalatte, ha revocato il sequestro degli impianti di trasmissione installati nei locali della «Cooperativa Arcobaleno produzione e comunicazione», meglio nota come Tva. Il magistrato ha però posto una condizione: gli impianti devono essere fatti funzionare da personale di Primo Canale Tv. Lo stesso per il quale la cooperativa raccoglie pubblicità e fornisce i servizi della regionalistica «Telearcobaleno Liguria».

Il primo provvedimento era stato motivato con l'utilizzazione degli impianti di trasmissione di Primo Canale da personale della cooperativa anzichè della titolare della concessione.

«Siamo soddisfatti - spiega presidente della Cooperativa Arcobaleno, Riccardo Cassini - perchè il dissequestro ci permette di lavorare con tranquillità. Adempiremo fedelmente alle prescrizioni della normativa che peraltro abbiamo sempre rispettato. Ci siamo trovati di fronte particolare interpretazione che non considerato, sinora unica in Italia, della legge in materia radiotelevisiva».

A far funzionare gli impianti sarà un addetto Primo Canale. Finora Tva, non potendo utilizzare «ponte» per i trasferimenti Genova (sede di Primo Canale), aveva rimediato inviando le cassette con le registrazioni mezzi di vario genere. [m. c.]

PASTAmania
Primi piatti
DEHON ALL'APERTO
C/so Garibaldi, - Sanremo
Tel. 0184.54.11.28

Ringraziamento

E

con riconoscenza e gratitudine ringraziano il provveditore agli studi, il preside dell'Istituto Colombo, i docenti e l'insegnante di sostegno Cosimo Belcamino, la segretaria, gli impiegati, i bidelli e i compagni per averla accolta dopo quattro mesi di coma, incoraggiata e sostenuta durante i cinque anni di ragioneria, fino al raggiungimento del diploma.
Il bene non fa rumore, ma è il valore che trasforma positivamente situazione.
Un abbraccio e un commosso grazie con tutto il

LUNEDÌ tuttosoldi
MERCOLEDÌ tuttocasetrade
GIOVEDÌ tuttolibri
I supplementi de LA STAMPA
Una settimana ricca di tutto.

I nodi di Ventimiglia: depuratore, rifiuti e posti auto

Valfrè, vacanze finite «E ora amministriamo»

Giorgio Valfrè, sindaco [redacted] Ventimiglia

VENTIMIGLIA. «Da oggi incomincia la mia Amministrazio[redacted]: sono tornato dalle vacanze [redacted] non "scapperò" più. [redacted] manterrò le poche cose promesse, ossia gli incontri mensili con i comitati di quartiere e con le associazioni di categoria». Dopo 15 giorni [redacted] ferie del sindaco Giorgio Valfrè, l'Amministrazione ha ripreso ufficialmente [redacted] lavorare.

Il primo cittadino cerca così di superare le polemiche che si erano diffuse per la «confusione» che si [redacted] creata, in sua assenza, tra la maggioranza. Diverse le problematiche che il Comune dovrà risolvere, in primo luogo il depuratore, che per i suoi miasmi è fonte [redacted] proteste tra i cittadini.

Depuratore. «E' stato fatto un nuovo sopralluogo da parte dell'assessore, con alcuni tecni[redacted]. Stiamo verificando quello che [redacted] dovrà fare: dobbiamo intervenire subito perchè la stagione estiva è ancora lunga, [redacted] la puzza è insopportabile - dice il sindaco -. Probabilmente andranno sostituiti dei macchinari. Se i lavori dovessero protrarsi per mesi, chiedo ai cittadini di Ventimi[redacted]lia e in particolare quelli di Nervia di avere pazienza: vogliamo risolvere una volta per tutte la questione».

Nettezza urbana. «Il proble[redacted] principale è l'aumento indiscriminato dei costi, perchè siamo sotto gestione diretta. E' già pronto il miniappalto per 6 me[redacted]: deve passare in giunta la prossima settimana. Inoltre stiamo predisponendo l'appalto a livello europeo per i prossimi 4/5 anni», continua Valfrè.

Parcheggi. «Non ho ancora preso contatti con la Ventipark, la società che è in contenzioso con il Comune perchè la precedente Amministrazione non [redacted] ha fatto realizzare i parcheggi interrati previsti. Dovrò farlo al più presto: devo verificare quali so[redacted] le possibilità transative per risolvere questa vertenza. Il Comune rischia infatti di dover pagare 9 miliardi senza avere [redacted]n parcheggio», spiega Valfrè, aggiungendo che la giunta vuole comunque fare i parcheggi.

Daniela Borghi

Clandestini

Un Consiglio sul problema

VENTIMIGLIA. Un Consiglio comunale interamente dedicato alla questione dell'ordine pubblico nella città di confine. E' l'intenzione del sindaco Giorgio Valfrè, che vuole far diventare Ventimiglia «terra bruciata per i clandestini [redacted] per chiunque voglia delinquere».

«Per questo importente incontro inviteremo le forze di polizia e la cittadinanza - spiega il primo cittadino - Sarà un Consiglio comunale ad hoc, anche per far sentire che questo argomento ci sta a cuore, che è in questo momento il più importante».

La data non è ancora stata decisa: probabilmente si svolgerà nei primi giorni di settembre, ma non [redacted] escluso che questo Consiglio comunale straordinario sia convocato addirittura subito dopo Ferragosto.

Sulle coste del Sud Italia continuano a sbarcare immigrati, e c'è da aspettarsi, nei prossimi giorni, un incremento degli arrivi [redacted] nella città [redacted] frontiera. [d. bo.]

Dal 5 al 15 agosto il Decameron di Boccaccio nell'antico paese di pietra

C'è il teatro, si asfalta [redacted] strada

Apricale si prepara all'assalto del pubblico

APRICALE. Per agevolare la marea [redacted] spettatori che [redacted] pazienza infinita salgono ad Apricale, pronti a scarpinare pur di non perdere il nuovo spettacolo del Teatro della Tosse, [redacted] stata asfaltata la strada [redacted] monte del paese, solitamente usata come parcheggio. E' la novità offerta quest'anno dal Comune ai fedelissimi frequentatori della manifestazione, cresciuta negli anni (quella [redacted] terrà dal [redacted] al 15 agosto sarà la nona edizione) sino a diventare un «cult» dell'estate in provincia [redacted] Imperia: «Dopo aver creato qualche decina di parcheggi, adesso abbiamo sistemato la rotabile», dice il sindaco Roberto Pizzio.

Walter Vacchino, [redacted] provinciale al Turismo, gongola: «In [redacted] estate torrida come l'attuale, quello offerto dalla Tosse ad Apricale è uno dei momenti che aiutano a rinfrescarsi. L'idea è stata vincente, al punto che [redacted] esistono problemi legati allo spazio e al moltiplicarsi del pubblico. Ho una proposta per il futuro, tenuto conto che nel progetto è coinvolta anche la Regione: perché Apricale e la Francia non cercano [redacted] collaborazione internazionale, un interscambio di spettacoli?». Pizzio è d'accordo, tanto più che il legame è già [redacted]do con l'arte (al Castello della Lucertola in questi giorni espone Foloni) e «dalla Costa Azzurra cominciano a venire in molti».

E' ispirata al «Decameron» [redacted] Boccaccio la rappresentazione che andrà in scena nell'antico borgo, trasformato in un grande palcoscenico sotto le stelle. Già proposto per tutto il [redacted] al Forte Sperone di Genova (dove ha registrato una media di quasi 1500 persone a sera), «Le piacevoli notti di Ser Giovanni Boccaccio» sarà adattato alla scenografia naturale del paese e sarà scorciato rispetto alla lunghezza di circa tre ore [redacted] mezzo: «La rappresentazione dovrebbe terminare entro la mezzanotte», [redacted] Maria De Barbieri, del Teatro della Tosse. La regia è di Tonino Conte e Sergio Maifredi, e gli attori sono quelli, ormai noti, della [redacted] compagnia.

Dopo i travolgenti successi del passato, si punta [redacted] un'affluenza record. Spiega il sindaco Pizzio: «A tornare ogni estate sono davvero in tanti. E si verifica [redacted] curioso fenomeno, quello [redacted] cambio della toponomastica del paese: la gente chiama le strade non con il loro nome reale, ma [redacted] quello dei personaggi in scena negli anni precedenti, e indica la piazza di Sigmund Freud o via Jacopo da Varagine». [redacted] conclude Maria Paola Profumo, l'assessore regionale al Turismo: «Lo spettacolo della Tosse raccorda un momento qualificato di attività culturale e di spettacolo, con l'esigenza di valorizzazione [redacted] fruizione del patrimonio storico, artistico e architettonico».

Stefano Delfino

I nonni vigili protestano: «Dateci [redacted] compenso pattuito»

I nonni vigile protestano: vogliono essere pagati per il servizio di vigilanza prestato lo scorso maggio, in occasione dell'Expo che si è tenuto in piazza del Comune e nei giardini pubblici di Ventimiglia. Ieri mattina una delegazione ha spiegato il problema in Comune: «Abbiamo lavorato per conto della società Milano, che ha organizzato la manifestazione, con la promessa di ricevere, in totale 5 milioni, da dividere tra di noi. Ma non abbiamo ricevuto nulla».

Festival delle arpe: premiato Vincenzo Zitello

Nell'ambito della seconda edizione del Festival internazionale delle Arpe [redacted] Isolabona, [redacted] occasione del concerto conclusivo in località Paù, a Rocchetta Nervina, il Lions Club [redacted] Ventimiglia ha premiato l'arpista Vincenzo Zitello. E' stato il presidente del club, Andrea Littardi, [redacted] consegnare una targa ricordo al musicista in una insolita cornice montana.

Rifondazione incontra delegazione di frontalieri svizzeri

Nel contesto della festa nazionale di Rifondazione comunista, al Palovobis di Milano, la segreteria del circolo di Ventimiglia, [redacted] il presidente dell'Alf (Associazione Lavoratori Francesi), ha incontrato una delegazione di rappresentanti dei lavoratori frontalieri italo-svizzeri. «L'obiettivo è quello di collegare l'Alf con le altre associazioni che seguono i problemi del frontalierato, per costituire [redacted] fronte comune».

Raccolti 2 milioni per acquistare macchinari per la Cri

Due milioni: [redacted] la [redacted] raccolta dal Comitato femminile della Croce Rossa di Bordighera nell'ambito di un'iniziativa per acquistare un macchinario che disinfetta le ambulanze. [d. bo.]

LA STAMPA — ENTE AGOSTO MEDIOEVALE DOPOLAVORO FERROVIARIO CITTA' DI VENTIMIGLIA

GIOVEDI' 30 LUGLIO 1998

Venti anni di Agosto Medioevale

Presentando il tagliando al Dopolavoro ferroviario di Ventimiglia si avrà [redacted] uno sconto [redacted] 15 mila lire sul prezzo [redacted] copertina [redacted] libro realizzato nel ventennale dell'Agosto Medioevale

Il [redacted] deve essere presentato, nel giorno di pubblicazione, [redacted] Dopolavoro ferroviario di Ventimiglia. Non [redacted] valide le fotocopie.

VENTIMIGLIA. Vent'anni di Agosto Medioevale in un maxi-libro [redacted] 400 pagine, [redacted] 500 foto, [redacted] mila [redacted] di tutti i partecipanti [redacted] tutte le vicende legate alla manifestazione della città di confine. Presentando il tagliando de La Stampa si ottiene uno sconto di 15 mila lire, pagando quindi il libro 55 mila lire. Domani si inaugura, sempre al Dopolavoro, la retrospettiva fotografica sui venti anni di Agosto Medioevale. [d. bo.]

Ventimiglia: contenzioso pure con l'Aiga

«Il Prg è in ritardo» E il Comune fa causa

VENTIMIGLIA. Rischio di contenzioso per Piano regolatore e Aiga, due pratiche in fase cruciale.

In merito al Piano regolatore, afferma il vicesindaco Gaetano Scullino: «Sicuramente si aprirà un contenzioso in quanto oggi di questo documento, portato avanti da due anni da un'equipe di tecnici capitanati dall'architetto Spalla, c'è ben poco. In venticinque giorni di studio l'assessore all'Urbanistica Fausto Ponziani non è ancora in condizioni di dirci quello che è stato fatto, perchè non c'è niente». La maggioranza dei dischetti per computer, con il lavoro che è stato fatto, è stata infatti rubata dopo il furto all'Ufficio del Piano, e adesso l'Amministrazione non riescie ad ottenerne le copie.

«Soltanto una parte è arrivata, ma un'altra grossa tranche deve essere inviata dallo studio dell'architetto Spalla - continua Scullino - Non possiamo portare avanti la pratica, non abbiamo [redacted] disposizione ciò che serve». Il vicesindaco rincara la dose: «A fronte di centinaia e centinaia di milioni di parcelle, [redacted] centinaia di spese per acquisto di computer e assunzione di geometri e architetti, i ventimigliesi hanno speso circa [redacted] un miliardo e mezzo per l'ufficio del Piano, e oggi siamo nella condizione di dover rivedere completamente tutto. Entriamo in contenzioso perchè, [redacted] fronte delle richieste del progettista, non abbiamo i giustificativi di quanto è stato fatto. Non abbiamo ancora pagato Spalla, che chiede duecento milioni: siamo in un momento di verifica». Per il nuovo Piano si cerca [redacted] un coordinatore tecnico, e [redacted] vuole costituire [redacted] commissione anche con componenti della minoranza.

Per quanto riguarda l'Aiga, la società che [redacted] occupa del ciclo delle acque, la giunta intende far dare le dimissioni al consiglio di amministrazione: «Provocheremo lo scioglimento, sperando che [redacted] un contenzioso: [redacted] possiamo far altro». [d. bo.]

VENTIMIGLIA

Per il mese di agosto

[illegible] i fondi [illegible] a rischio le manifestazioni

VENTIMIGLIA. L'Amministrazione [redacted] in seria difficoltà per organizzare le manifestazioni di agosto. «I fondi turistici del casinò [redacted] Sanremo stentano [redacted] arrivare, [redacted] ci sono anche problemi per pagare l'ultima tranche alle undici compagnie di carristi che hanno partecipato alla Battaglia di fiori», dice il sindaco Giorgio Valfrè.

Insomma, mancano i soldi e rischiano di non decollare gli spettacoli per agosto. In più c'è il rischio di poter rimborsare i carristi, che hanno dovuto anticipare le spese per i fiori utilizzati per i carri.

Il sindaco ha un'idea: «Vor[redacted] predisporre, [redacted] partire da quest'anno, i contributi per i carristi, in modo che siano già disponibili a bilancio da quest'autunno. In questo modo vogliamo evitare loro, in futuro, di doverli anticipare». [d. bo.]

BORDIGHERA

Consiglio in biblioteca

[illegible] d'acqua Si [illegible] l'Ex Esagono

BORDIGHERA. Un allagamen[redacted] fa spostare il Consiglio comunale dall'ex Esagono alla biblioteca. La riunione dei [redacted]siglieri, convocata ieri [redacted] nei locali dell'Ex Esagono, sotto il Palazzo del parco, per la mancata disponibilità della solita sede, la Sala Rossa, [redacted] stata spostata ieri mattina in un terzo locale a causa di una perdita dell'impianto idraulico con conseguente allagamento dell'ex Esagono.

Il Comune è riuscito a inviare la nuova convocazione ai consiglieri nella tarda mattinata: «Riscontrata l'inagibilità della sala [redacted] Esagono dovuta [redacted] di forza maggiore, il Consiglio comunale è stato convocato nella Biblioteca civica internazionale di via Romana 52, sempre alle 21». La biblioteca aveva già ospitato il Consiglio, in passato, nei casi in cui non erano disponibili le altre due sedi. [d. bo.]

VENTIMIGLIA

Riunione delle sinistre

«[illegible] strategia [illegible] Giorgio [illegible]»

VENTIMIGLIA. «Le politiche di centro-destra non hanno la forza nè la volontà di affronta[redacted] il cambiamento, [redacted] cambiamento che per Ventimiglia, [illegible] che l'Europa [redacted] partita, [illegible] sembra più rimandabile». La segretaria del circolo ventimigliese di Rifondazione comunista, Maria Paola Delicati, lancia un appello alla sinistra a seguito dell'incontro che si è tenuto recentemente nella sede di via Cavour 65, per «analizzare i risultati elettorali [redacted] per iniziare un percorso [redacted] democratica opposizione alla giunta Valfrè».

Erano presenti rappresentanti della segreteria [redacted] Rifondazione comunista, democratici di sinistra, socialisti italiani e alcuni esponenti dei Verdi.

L'incontro, giudicato da tutti i partecipanti utile e positivo, si è concluso con la decisione di organizzare un convegno a settembre, sulle prospettive della sinistra ventimigliese». [d. bo.]

[illegible]GA

Un'interrogazione

Bracconaggio «La [illegible] [illegible] i [illegible]»

SEBORGA. La Provincia di Imperia potrebbe costituirsi parte civile contro l'ex sottufficiale della Guardia di Finanza, denunciato nei giorni scorsi per bracconaggio da due agenti della polizia provinciale Giovanni Calvi e Guido Trivella, che han[redacted] sorpreso l'uomo mentre uccideva a colpi [redacted] mazza un cucciolo di cinghiale nelle campagne di Seborga. Il consigliere provinciale Antonio Orlando, che si dice «personalmente indignato per il vergognoso [redacted] inqualificabile comportamento posto in essere dal bracconiere che ha inferito con crudeltà sul giovane animale» chiede al presidente Boscetto se «l'Amministrazione sempre attenta al problema "caccia", intenda costituirsi parte civile nel procedimento [redacted] carico dell'ex sottufficiale». Orlando, per rendere più efficace l'iniziativa, ha richiesto una risposta scritta [redacted] la trattazione dell'argomento nel prossimo Consiglio. [d. bo.]

LA STAMPA

Liguria estate

Giovedì 30 Luglio 1998
SVIMLV 57

Rapallo, al via stasera il festival musicale «Palco sul mare»

Show dei Dirotta su Cuba

E domani Massimo Di Cataldo

RAPALLO. Atteso varo del «Palco sul Mare», il Festival Musicale Estivo di Rapallo, questa [illegible] alle 22, sulla passeggiata del centro turistico della Riviera di Levante. Sicuramente, l'appuntamento più importante dell'estate a Rapallo, una località che punta molto sui grandi eventi spettacolari per promuovere la propria immagine turistica.

A inaugurare la grande manifestazione, promossa dal Comune [illegible] il patrocinio della Regione Liguria [illegible] organizzata da Videobox [illegible] Max Garbarino, saranno i Dirotta [illegible] Cuba. La band di Rossano Gentili, Stefano De Donato e di Simona Bancini, musicisti precursori, otto anni fa, di generi molto in voga oggi, del funk all'acid jazz, [illegible] esibirà [illegible] una grande chiatta-palcoscenico ancorata nel golfo, proprio davanti al lungomare, trasformato in un grande teatro all'aperto.

I Dirotta su Cuba, nel corso del [illegible] rapallese di questa sera, presenteranno tutti i loro maggiori successi, da «Jesahel» [illegible] «Dove sei?», «Gelosia», «E' andata così», «I silenzi che parlano», «Ridere» e molti altri.

I Dirotta su Cuba si esibiranno stasera in tutti i loro maggiori successi

Per facilitare al meglio il godimento del concerto, gli organizzatori hanno predisposto una grande scenografia con due maxischermi ai lati del palco e un circuito televisivo in tutti i locali e i dehors della passeggiata a mare che resterà chiusa al traffico a partire dalle 20.

L'ingresso al concerto dei Dirotta su Cuba è gratuito. Unica avvertenza, molto importante, per gli automobilisti: evitare [illegible] intasare le vie del centro e cercare un parcheggio nelle zone decentrate della città.

Domani sera, «Palco sul Mare» offrirà il secondo piatto forte del Festival. Sarà la volta di Massimo Di Cataldo, autore, musicista e interprete fra i più interessanti di questi anni (ha cominciato [illegible] il secondo posto ottenuto al Festival di Sanremo di tre anni fa) [illegible] idolo di tante teenager.

Di due anni fa il suo ultimo album intitolato «Crescendo», dodici brani di cui l'artista romano ha scritto i testi e ha composto gran parte delle musiche, in collaborazione con Phil Palmer, Laurex e Mickey Feat.

Anche per il concerto di Massimo Di Cataldo, in programma alle 22, l'ingresso è libero. [m. b.]

Sabato prima serata di «Musica sotto il castello»

Dolceacqua, De André per un grande esordio

DOLCEACQUA. Quarant'anni di successi in due ore [illegible] mezzo di musica. Fabrizio [illegible] André è l'attesissimo protagonista del primo concerto della rassegna «Musica sotto il Castello», organizzata da Roberto Coggiola del Club Tenco. Sabato, alle 21,30, il p[illegible] della Valle Nervia [illegible] pochi chilometri dal confine ospiterà un grande artista, autore di successi intramontabili [illegible] «La canzone di Marinella», «Bocca di Rosa» e «Il pescatore».

Sul palcoscenico De André sarà accompagnato dai due figli: Cristiano, alle chitarre, archi e voce, e Luvi, che ha deciso di intraprendere la carriera di cantante.

La storia di Fabrizio De André è la storia [illegible] un personaggio fondamentale nel panorama della musica d'autore di qualità. Ammirato [illegible] stimato dai giovani cantautori che guardano [illegible] lui come un maestro, non soltanto di musica, [illegible] anche di vita, De André si è guadagnato negli anni [illegible] fama di cantautore [illegible] eccessivamente prolifico. «Non è detto che uno come me abbia sempre l'ispi[illegible]o per scrivere cose intelligenti - afferma serenamente De André - Bisogna avere il buon senso e saper fare autocritica per non scrivere canzoni tanto per farlo.

Fabrizio De André suonerà coi due figli

Ecco perchè spesso mi tengo allenato traducendo gli chansonnier francesi».

Musica e parole: un binomio inscindibile per Fabrizio De André, che ha sempre usato la lingua italiana come suono, fino allo spregiudicato progetto in strettissimo dialetto genovese dell'album «Creuza [illegible] Ma», che ha ottenuto in anni difficilissimi per la musica italiana in genere, un successo di pubblico [illegible] critica forse maggiore dei suoi lavori in lingua italiana.

A Dolceacqua proporrà anche gli ultimi successi di «Anime salve», passando attraverso le canzoni del passato, p[illegible] un'atmosfera evocativa che, c'è da scommettere, emozionerà un pubblico affezionato e numeroso. L'appuntamento di «Musica sotto il Castello» è infatti uno dei pochi concerti all'aperto del '98 per De André. Biglietti a 40 mila lire, informazioni allo 0184/351620.

Daniela Borghi

Pennac al Festival MeT di San Bartolomeo

L'Archivolto in scena con L'occhio del lupo

[illegible] [illegible] Il Teatro dell'Archivolto concede il bis al Festival MeT: stasera, la compagnia genovese ritorna ai Giardini della Pace, nel cuore di San Bartolomeo, dove si era già esibita martedì. Alle 21,15 presenterà «L'occhio del lupo», da un racconto di Daniel Pennac. Lo spettacolo, inserito nel ciclo promosso da Comune e Arci, è a ingresso gratuito.

La rappresentazione si ispira [illegible] un libro p[illegible] ragazzi che Pennac considerava la sua opera più bella. [illegible] la storia di un piccolo africano che incontra in uno zoo un vecchio lupo guercio venuto dall'Alaska. L'animale appare ostile, ma dopo che il ragazzo chiude un occhio, come per mettersi «alla pari» con il lupo, i due fanno amicizia. Il bambino, osservando l'occhio del lupo, segue anche il suo racconto. La morale di questa piccola novella [illegible] racchiusa in una frase dello stesso Pennac: «Il piacere di leggere e raccontare non è andato perduto. Si è solo un po' smarrito. E lo si può ritrovare facilmente».

Il Festival di musica e teatro proseguirà domenica, in frazione Pairola, con la musica etnica della Ricinda. Il gruppo ligure, che ha dedicato la propria attività al recupero della tradizione popolare, prende il [illegible] dal ballo eseguito anticamente [illegible] Genova durante il periodo carnevalesco. L'organico ruota intorno alla voce intensa di Laura Parodi. [e. f.]

3 idee per oggi

MONTECARLO. Serata dedicata alla canzone italiana degli Anni 50, alle 21,30, con un recital di Carla Boni e Gino Latilla.

[illegible] Bobby Solo in concerto alle 21,30 nella frazione Ranzi, ingresso gratuito.

MONTECARLO. Al porto, con inizio alle 22, 33° Festival internazionale dei fuochi d'artificio. Allo Sporting ancora le canzoni di Julio Iglesias.

Due appuntamenti musicali accendono l'estate di Savona

Capossela sabato in piazza

E venerdì prossimo Corona al Priamar

SAVONA. Savona, per una volta, diventa capitale della musica, [illegible] l'offerta di due attrazioni molto diverse tra di loro [illegible] certamente di grande richiamo.

Si comincia sabato prossimo, in piazza Sisto IV, con il concerto di Vinicio Capossela (ingresso gratuito), voluto dal Comune e dal comitato ViviSavona in collaborazione [illegible] La Stampa.

Il [illegible] emiliano, ormai al quinto album, sta facendo un tour che prevede una ventina di tappe in tutta Italia. Proporrà i brani contenuti nell'ultimo la[illegible] dal vivo («Liveinvolvo», che ha visto anche la partecipazione della fanfara macedone «Kocani Orkestar», la canzone che è stata la sigla del programma tv di Paolo Rossi Scatafascio ed il leit-motiv [illegible] film «Tre uomini e [illegible] gamba» [illegible] Aldo, Giovanni e Giacomo dal titolo «Che cosse, l'amor».

Capossela [illegible] accompagnato da [illegible] band che conferisce al concerto sonorità in bilico tra jazz, musica etnica [illegible] [illegible] d'autore. Questi [illegible] musicisti: Luciano Titi (fisarmonica, organo Hammond, percussioni), Enrico Lazzarini (contrabbasso), Mirco Mariani (batteria), Giancarlo Bianchetti (chitarre), Pie[illegible] Odorici (sassofono).

Corona e Vinicio Capossela sono i nomi più importanti dell'estate savonese. La prima è ospite del Priamar, il secondo si esibisce in piazza Sisto IV

Sulla fortezza del Priamar, invece, venerdì 7 agosto serata di discoteca a cura di Radio Savona International, con ospite Corona: un appuntamento che ha già mobilitato i giovani [illegible] Savona e della Riviere. L'ingresso costa 10 mila lire, ma presentando il tagliando che pubblichiamo a pagina [illegible] si ottiene uno sconto di duemila lire. Il Priamar, fino al 31 agosto, offre un ricco programma: discoteca, pianobar e la possibilità di divertirsi [illegible] stop [illegible] ore su 24.

Questa sera il programma del Priamar prevede l'orchestra di Cristina Campi (liscio e musica Anni 60) [illegible] ingresso libero. A seguire, come sempre, musica con i dj di Radio Savona International. [r. s.]

Un ricco parterre per la storica elezione

Alassio, tanti vip per Miss Muretto

ALASSIO. Si avvicina l'appunta[illegible] con il famoso concorso «Miss Muretto» mentre gli organizzatori [illegible] al lavoro per garantire un parterre di vip davvero unico alle due giorni di spettacolo (23-24 agosto). All'auditorium «Simonetti» [illegible] in arrivo le 50 finaliste del [illegible] di bellezza (che rimarranno [illegible] 30 per la finalissima del 24) oltre [illegible] personaggi dal mondo dello sport, della tv [illegible] della musica.

Hanno spiegato gli organizzatori: «A firmare la piastrella del "Muretto" [illegible] stati invitati noti scrittori come Pinketts e Maria Venturi, personaggi dello spettacolo [illegible] Adriano Aragozzini [illegible] figure illustri dello sport, passato e presente, come José Altafini, Francesco Moser, Clay Regazzoni, Giancarlo Fisichella, Manuela Di Centa, Pippo Inzaghi».

Per animare la manifestazione si conta su Paps'n'skar, Flabby («Mambo Italiano» con Carla Boni), «883», Alex Baroni, Annamaria Barbero e sulla giovane interprete Adriana Ruocco. A quest'ultima sarà affidata la sigla di apertura della trasmissione televisiva che andrà in onda ai primi [illegible] settembre [illegible] Telemontecarlo.

E non è finita, perché come ospiti sono stati invitati altri importanti vip. Si tratta di Corrado, Marta Marzotto, Ezio Zermiani, Gil Vergottini, Simona Ventura (ex «Miss Muretto») con il neomarito Stefano Bettarini, Guido Carretto, Rosanna Mani e, [illegible] «Stri[illegible] la notizia», Antonio Ricci, Lorenzo Beccati e Dario «Valentino» Ballantini.

Quest'anno, in occasione del 45° compleanno di «Miss Muretto», è previsto un annullo filateli[illegible] dedicato al concorso che premia le bellezze acqua e sapone. Verrà apposto su una serie speciale di cartoline realizzate dall'assessorato al Turismo del Comune di Alassio, che assieme [illegible] Barrino, a Broadcast Monaco, alla Gesco Sport e all'Apt, organizza e promuove la manifestazione. «Miss Muretto» si schiera anche in difesa dell'ambiente e dei felini (in particolare la tigre) raccogliendo l'invito del «Fondo per la terra».

Massimo [illegible]

PRIME RECUPERI MONDOVÌ

. . . queste ed altre occasioni nella nostra esposizione

MERCEDES C180	Classic	Full Optional	1996
ROVER	620 SDI	Full Optional	1996
ROVER	620 SI	Clima	1995
BMW	320 I	Full Optional	1994
BMW	318 I	Full Optional	1995
AUDI	A4 1800 Turbo	Full Optional	1995
AUDI	A4 Avant 1.8 T	Full Optional	1996
AUDI	A4 Avant 1.8 TDI	Full Optional	1996
VOLVO	S 40 2000	Full Optional	1996
LANCIA	ZETA 2000	Full Optional	1996
VOLKSWAGEN	Passat SW 1600	Full Optional	1996
VOLKSWAGEN	Golf Cabrio 1600		1996
FIAT	Bravo 75 TD	Clima	1997
ALFA ROMEO	146 IE 1600	Full Optional	1996
TOYOTA	Celica GT		1995
MITSUBISHI	Carisma TD GLX	Full Optional	1997

BOTTERO

12084 MONDOVÌ - Via Cuneo, 139/A
tel. 0174 / 681238 - 681159 fax 0174 / 681545

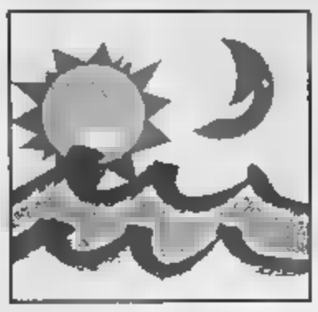

Ogni giorno con La Stampa i tagliandi sconto per le più belle attrazioni della Liguria

In volo dalla Liguria alla Sardegna

E da agosto a Villanova ritornano i paracadutisti

VILLANOVA D'ALBENGA. Novità all'aeroporto «Clemente Panero». Accanto ai voli settimanali con la Sardegna, inaugurati tre settimane fa, tra qualche giorno prenderà il via nuovamente l'attività paracadutistica.

Anche oggi i lettori de La Stampa trovano il tagliando sconto per il volo Villanova-Olbia che ogni sabato collega la Riviera all'Isola. Ritagliando il coupon che ogni giovedì viene pubblicato in questa pagina i lettori potranno ottenere uno sconto di 50 mila lire sul prezzo del biglietto di andata e ritorno e di mila lire su quello di sola andata. Il collegamento aereo avviene ogni sabato alle 10,15 con un Metroliner da 19 posti. Tutti gli aggiornamenti su orari e programmi si possono avere telefonando all'aeroporto «Clemente Panero» (telefono 0182/582033) o ascoltando le dirette dello scalo effettuate da Radio Onda Ligure ogni giorno alle 7,30, 11,30, 14,30 e 18,30.

Dall'8 al 31 agosto, sulla pista di Villanova, sarà possibile provare l'ebbrezza di un lancio in caduta libera da 4 mila metri a oltre 200 chilometri all'ora, saldamente imbragati ad un esperto istruttore. Si chiama «Lancio Tandem» ed è dedicato a chi non si è mai lanciato. Nello stesso tempo si potrà migliorare il proprio bagaglio di conoscenze con il corso accelerato AFF, ritenuto oggi il sistema più semplice, sicuro e veloce per diventare perfetto paracadutismo sportivo. Oltre ai corsi, nati tra Blu Sky e l'Aero club Savona, ci sarà la possibilità di effettuare dei voli turistici assieme ai paracadutisti, a bordo di un Pilatus PC6, un velivolo ad elevate prestazioni, dal quale si potranno osservare in prosa diretta tutte le operazioni di preparazione al lancio. A Villanova saranno presenti i migliori paracadutisti italiani. Per informazioni 0335/6451163.

Pezzini

Aeroporto Villanova d'Albenga — MEDITERRANAIR — 30 LUGLIO 1998

Vola in Sardegna

collegamento settimanale Villanova d'Albenga - Olbia, ogni sabato alle 10,15

Presentando questo tagliando alle agenzie di viaggio della provincia di Savona e Imperia si avrà diritto ad uno **sconto di 50 mila lire sul prezzo del biglietto andata e ritorno o di mila lire sulla sola andata.** La riduzione non è cumulabile con altre promozioni. Non sono valide le fotocopie. Parcheggio gratuito. Per ulteriori informazioni Aeroporto Internazionale "Clemente Panero" di Villanova d'Albenga, tel. 0182/582033. Aggiornamenti su orari, voli speciali e promozioni ogni giorno su Radio Onda Ligure alle 7,30; 11,30; 14,30; 18,30.

LA STAMPA — 30 LUGLIO — COMUNE di SAVONA

PRIAMAR 2000

by RADIO SAVONA INTERNATIONAL

VENERDI' 7 AGOSTO

serata discoteca con Corona

Pranzo o cena in città: con questo tagliando si ha diritto a uno sconto del 20 per cento in dei ristoranti convenzionati.

Ristoranti convenzionati:

CONCA VERDE via Alla Strà 27 - tel. 263.331
LA BARCACCIA corso Colombo 48 - tel. 812.973
LA via Don Bosco 22 - tel. 815.051
via S. Lucia 9 - tel. 8387513
GROTTA MARINARA piazza del Popolo 21 - tel. 827.628

Ingresso L. 10.000

Presentando questo tagliando alle prevendite, al Priamar o la sera dello spettacolo si ha diritto a una riduzione di L. 2000.

Utilizzare il tagliando del giorno stesso, al lunedì quello della domenica. Non sono valide le fotocopie

Presentando questo coupon alle biglietterie del Padiglione del Mare e della Navigazione si avrà diritto allo sconto di

£. 3000

SUL BIGLIETTO D'INGRESSO INDIVIDUALE ADULTI E RAGAZZI

COUPON VALIDO IL GIOVEDI' 30 LUGLIO 1998

Presentando questo coupon alle biglietterie dell'Acquario di Genova si avrà diritto allo sconto di

£. 2000

D'INGRESSO INDIVIDUALE ADULTI E

COUPON VALIDO IL GIOVEDI' 30 LUGLIO 1998

Non sono valide le fotocopie.
Il lunedì utilizzare il tagliando della domenica

* I ragazzi (fino ai 12 anni) che presenteranno questa parte del coupon al Gift Shop dell'Acquario simpatico omaggio.

ACQUARIO DI — IL PIU' GRANDE PARCO MARINO D'EUROPA. GIOVEDI'

COMUNE — LUGLIO — ARENA ESTIVA GIARDINO DEL PRINCIPE ORE 21,30

CABARET

LOANO CABARET
Camaleontici sorrisi

Venerdì 31 Luglio due spettacoli di cabaret con: **MARCO DELLA NOCE FEDERICO BIANCO**

Sabato 1 Agosto due spettacoli di cabaret con: **OLCESE e M... FABRIZIO**

LOANO: Lollipop dischi, via Garibaldi 64 (tel. 019-675488); Arena Giardino del Principe, viale della Libertà;
FINALE LIGURE: Libreria Canto Fiori, via Ghigleri 1 (tel. 019-692319);
ALBENGA: B.M. Dischi, via Enrico d'Aste (tel. 0182-50392).

Presentando questo tagliando nei punti di prevendita si avrà diritto ad uno **sconto di 5 mila lire** sul prezzo del biglietto fissato a 20 mila lire (più diritti di prevendita). Utilizzare il tagliando del giorno. Non sono valide le fotocopie.

LA STAMPA — COMUNE DI BORDIGHERA — Organizzazione: Cesare Perfetto — GIOVEDI' 30 LUGLIO 1998

Un sorriso per due

51° Salone Internazionale Umorismo

La Comunicazione che avvicina il mondo: dal telefono a Internet

Bordighera - Palazzo del Parco luglio - 6 settembre
Ingresso: lire 5000
(incasso devoluto all'«Ancora»)

Presentandosi al botteghino con il presente tagliando si riceverà un ingresso omaggio per ogni biglietto acquistato. Utilizzare il tagliando del giorno stesso e al lunedì quello della domenica. Non sono valide le fotocopie.

GIOVEDI' 30 LUGLIO 1998

COMUNE DI SANREMO — ECCOCI

LA STAMPA

Oscar del Mare '98

Partecipate tra i lettori sull'estate in Liguria.

Si può votare per una o più categorie, non sono valide le fotocopie. I vincitori verranno premiati a Sanremo con l'*Oscar del Mare*.

Bagni marini _____ **Discoteche** _____
DJ _____ **Drink&Music** _____
Gelatai _____ **Gruppi musicali** _____
Baristi _____ **Cubiste/i** _____

I coupon devono essere inviati o consegnati all'Agenzia Eccoci, Via Genova 96, 17031 - Albenga (SV), Tel. 0182/554886.

La Stampa e Nice-Matin insieme in Costa Azzurra.

Il flirt più interessante dell'estate.

Insieme a 12F.

Anche quest'estate La Stampa e Nice-Matin fanno coppia fissa e ritornano insieme in edicola per il piacere degli italiani in vacanza nelle Alpes Maritimes e nel Var, e dei francesi che amano l'Italia. Il prezzo? Un'altra notizia interessante: 12F dal lunedì al venerdì; 14F il sabato con il Magazine TV o 17F per avere anche Specchio. E la domenica, con soli 13.80F, è compreso anche Femina, il nuovo supplemento femminile di Nice-Matin.

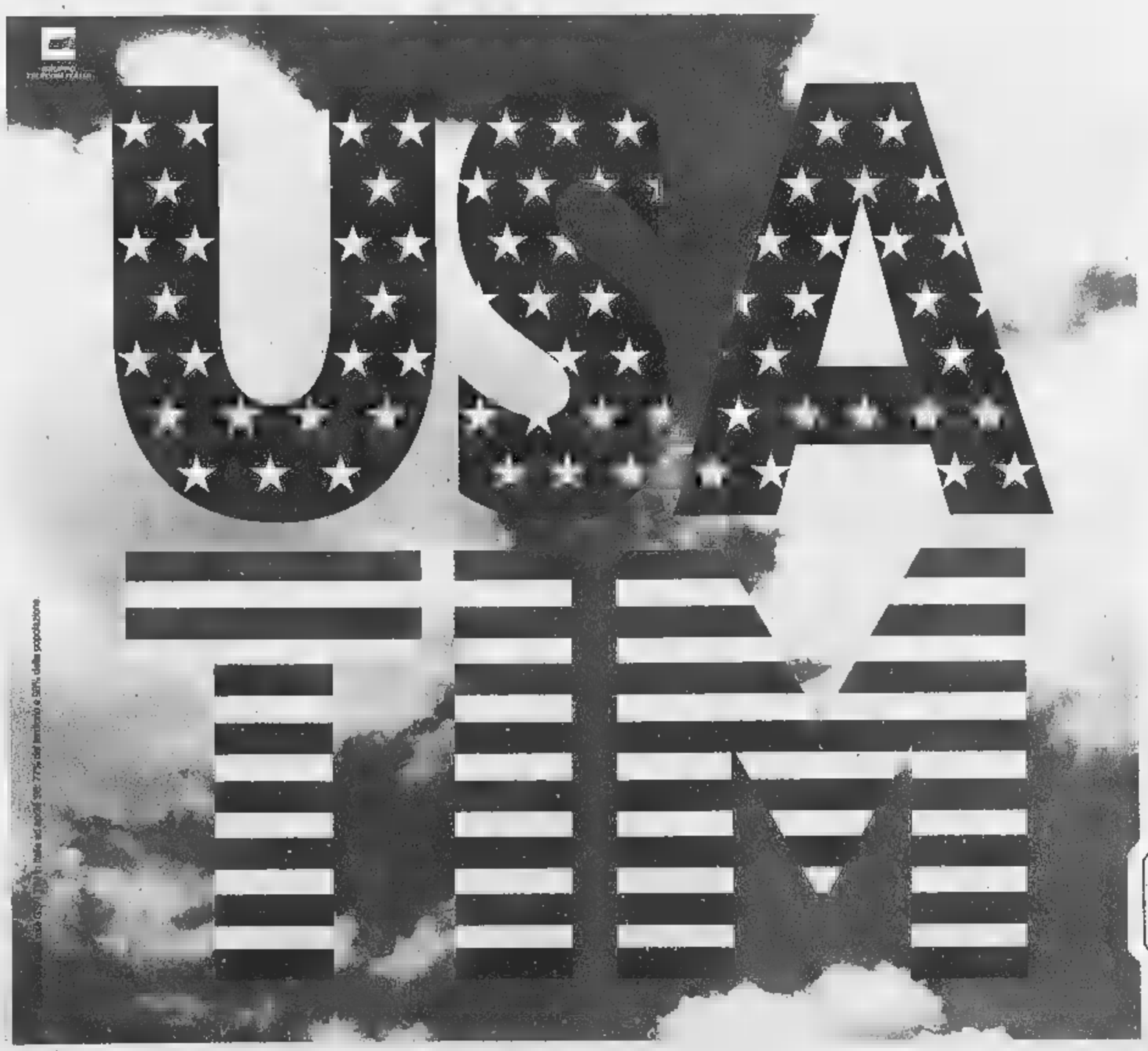

GSM

Per gli abbonati GSM TIM, gli Stati Uniti sono più facili e vicini. Mantenendo il vostro numero e la vostra SIM Card, oggi potete chiamare ed ▬ chiamati anche in molti stati USA.

Il servizio USA TIM è disponibile nei seguenti stati:

STATI	CITTÀ
Connecticut	*Bristol, Hartford, Norwich, Windsor*
Delaware	*Milford, Wilmington*
District of Columbia	*Washington*
Florida	*Miami, Key Biscane, Palm Beach*
Maryland	*Baltimora, Cambridge, Salisbury*
Massachusetts	*Boston, Gloucester, Lexington, Springfield*
New Hampshire	*Manchester, Nashua, Portsmouth, Rochester, Salem*
New Jersey	*Atlantic City, Jersey City, Pleasantville, Trenton*
New York	*New York City, Albany, Long Island*
Pennsylvania	*Allentown, Harrisburg, Philadelphia*
Rhode Island	*Cranston, Johnston, Newport, Providence*
Virginia	*Martinsburg, Winchester, Harrisonburg*

Quelle sopraelencate sono le principali città in ▬ è disponibile il servizio.

Con una telefonata potete noleggiare* ▬ cellulare compatibile con lo standard statunitense (PCS 1900), che vi verrà recapitato in 24 ore (casa, ufficio, aeroporto). Informatevi sul servizio USA TIM al 167-011777 dal lunedì al sabato (8.30/19.00). Buon viaggio.

*Per noleggiare il telefonino è necessario essere intestatari di una carta di credito.

TIM

La vita migliora

LA NOTTE

Tanti gli appuntamenti ■ giovedì sera, per uscire in compagnia. Lo Sparco Café di Monaco si «gemella» con una discoteca della Riviera, il Birichito di Sanremo: oggi serata con sfilate, musica e gastronomia nel locale di Montecarlo.

I break-concerti in piazza Dante propongono un duo cameristico formato dal dianese Silvano Dematteis al flauto e Roberto Issoglio al piano. Si tratta ■ due artisti classici che si sono esibiti spesso in Liguria. Dematteis è anche ■ apprezzato cantante. L'inizio è alle 21,45.

■ Concerto al Solito Posto. Al discobar Acqua Salata ■ Molo Landini si esibisce il duo GE-G, formato da Giorgia e Gianmarco (musica leggera e acid jazz). Dalle 22, serata dedicata all'esoterismo, ■ la lettura dei tarocchi e dei fondi di caffè sulla spiaggia. Continua il tour estivo che vede affiancate tre formazioni «transfrontaliere»: Ensemble corale ■ orchestrale Alpi del Mare, Corale Don Angelo Bianco e Coro Eufonè. Stasera, sul molo davanti alla chiesa, eseguiranno il «Requiem» di Mozart. Direttore concertatore è ■ maestro Giuseppe Dellavalle.

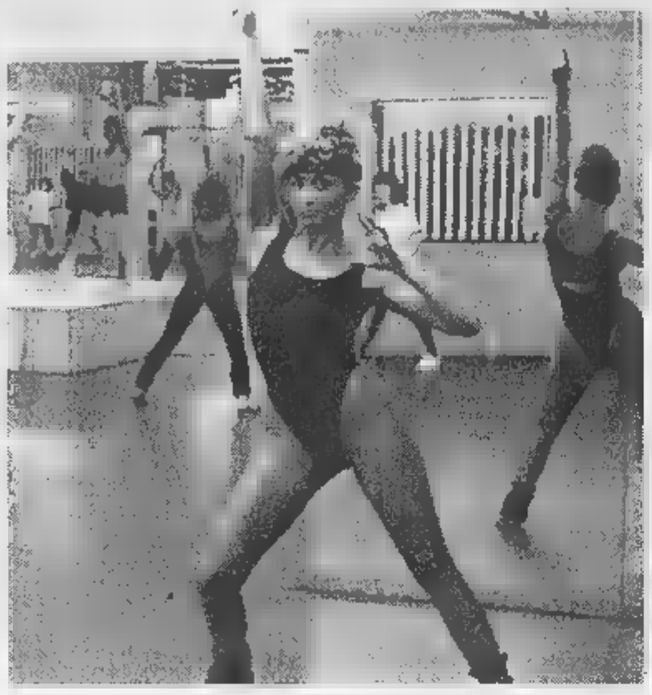

Stasera allo Sparco ■ di Monaco sfilano anche ragazze in tenuta da aerobica

IMPERIA Oggi la discoteca all'aperto Nova si trasforma in discobar, con una serata ad ingresso libero. Alla consolle dj Roby. Il Sailor's, alla Marina di Porto, punta sui concerti. Dalle 22.30, suonano gli imperiesi Grace'n'Dangers.

Appuntamento ■ la grande prosa alla Società Operaia 1889. Alle 21,15, recital con Paola Gassman, Ugo Pagliai e Carlo Rao.

STEFANO Nel centro storico, Jazz Ambassador Marching Band, musiche dixieland.

Alle 21, concerto di Nanouc Van Der Velde all'arpa e Thomas Schrott al violino al Chiostro dei Domenicani (musiche di Donizetti, Ravel e Ibert. La manifestazione è inserita nel ciclo «Uno spettacolo per l'entroterra».

Nell'ambito della Fe■ di Sant'Anna, a Coldirodi esibizione dei Matuzian Blues Society, gruppo storico che si riunisce dopo 12 ■. E' formato da Renato Grinda (piano e voce), Fabio Bonfante (chitarra), Roberto Curti (basso) ed Enzo Cioffi (batteria). Si esibirà anche la band Rosa Tatuata. In piazza San Siro, musica etnofolk con Charta de Mar, all'Auditorium Alfano concerto dell'Orchestra sinfonica, al Porto vecchio Max Ormea ■ Cacao.

OSPEDALETTI In piazza S. Giovanni, la compagnia Il Globo presenta «Anna verrà, viaggio intorno ad Anna Magnani», commedia con musiche di Mario Moretti, con Mario Fedele.

VENTIMIGLIA Seconda serata della rassegna di concerti dei gruppi locali «Bande rumorose», alle 21, al Funtanin, nella città alta. Di scena Nemesi, Sentenza, Starry Eyes, Dinamica e Space Cake. Ingresso gratuito, si può acquistare ■ Cd con vari brani dei gruppi a 15 mila lire, incassi ■ favore del Centro sociale di Roverino. In piazza della Libertà, serata danzante con I Riflessi.

MONACO Allo Sparco Café di Galerie Charles III, sulla terrazza a pochi passi dal casinò, serata di «gemellaggio» con la discoteca Birichito del Tennis Club Solaro, ■ Sanremo. Durante la manifestazione, animata dalla musica dei ventimigliesi Dj Strauss, Doctor Tex ■ Adamus Dee, ospite d'onore Papa Dj del Birichito, è prevista anche ■ sfilata di modelle in abbigliamento sportivo a cura della palestra Fitness Center di Camporosso. Tema della serata è il Grand Prix: le acconciature delle modelle saranno ispirate al mondo della Formula 1 e anche le specilità gastronomiche saranno in tema. L'iniziativa è organizzata dal titolare dello Sparco Café, Dino Ghiselli di Vallecrosia. Sabato 7 agosto il locale sarà ospite al Birichito. Al porto, alle 22, 33° Festival internazionale dei Fuochi d'artificio. Allo Sporting c'è ancora Julio Iglesias. **[d. bo.]**

Anche un recital di Pagliai a Ormea e blues a Sanremo

Monaco, moda e Formula 1

Ventimiglia prosegue il festival rock

Antiquariato sull'Aurelia ■ San Lorenzo

Fino a Ferragosto la mostra di Del Bue ad Arma Bordighera, visite guidate sui «sentieri di Monet»

DA VEDERE

In questa stagione sono molte le iniziative per visitare e apprezzare luoghi e monumenti della Riviera e della Costa Azzurra.

DIANO ■ Sul Molo delle Tartarughe, divertimenti per i più piccini con «Mondo Bimbo».

■ E' una ricerca sul colore la mostra personale di Maria Negro alla galleria Rondò di piazza Dante. Orario: 10-12,30; 17,30-20.

■ ■ Mercatino di piccolo antiquariato ■ collezionismo sulla via Aurelia, di fronte alle scuole elementari, dalle 17 alle 24. Partecipano anche espositori della vicina Francia.

■ DI ■ E' stata prolungata fino a Ferragosto la mostra del pittore Gianni Del Bue a Villa Boselli. L'esposizione avrebbe dovuto chiudersi domani.

■ All'Antiquaria San Rocco di via Nuvoloni 4 prosegue l'esposizione di antiche stampe riguardanti Sanremo e i suoi dintorni. Orario: 10-12,30 e 16-19,30. La mostra è temporanea, mentre è permanente quella ■ mobili e dipinti antichi.

■ L'Accademia Riviera dei Fiori Balbo ospita ■ mostra «I colori del pensiero e del cuore», con opere di Ro■ Biletta, Alda Fagnano e Sergio Siccardi. Come ogni giovedì, è possibile fare escursioni sui «sentieri di Monet»: visite guidate attraverso la cittadina lungo un percorso botanico ed artistico. Ritrovo alle 16 davanti al Palazzo del Parco. Prenotazioni e informazioni alla cooperativa Liguria da Scoprire (tel. 0183-290.213). «Mondo Bimbo», sul solettone del depuratore, propone tanti giochi per i bambini. La biblioteca civica internazionale ospita la mostra di Eugenio Bolley, opere su carta del periodo giapponese.

SEBORGA Mostra collettiva dei pittori Romano Aloigi, Sergio Vincenzoni, Piero Panza e Guglielmo Girasoli, nella sala comunale, ■ ingresso libero.

■ Fabrizio Monetti espone alla Pinacoteca comunale di via Doria. L'artista è anche un ottimo attore (orario 18-23). Sul torrente Nervia continua il torneo di River-Volley.

■ Al Castello della Lucertola continua la mostra di Jean-Michel Folon: incisioni, manifesti, acquarelli, sculture.

■ I Giardini botanici Hanbury, in località La Mortola, propongono una grande collezione di piante rare, cactacee, tropicali acclimatate in un giardino che scende fino al mare attorno ad una villa di inizio ■ecolo. Ingresso ■ 8 mila ■ 500 lire.

■ Visite guidate alla città vecchia. L'appuntamento è fissato alle 14,30 sul sagrato di Saint Michel, costo 30 franchi. **[d. bo.]**

Stasera il 31° Festival dialettale ospita anche Franco Carli

Pigna, ecco Gambarotta

Il comico tv in scena con Alemanno

PIGNA. E' la serata delle «star» per il 31° Festival di Pigna, che dal teatro dialettale ■ bacino intemelio spazia verso altre realtà: alle 21,30, in piazza Castello (la «Cola»), un insolito trio, composto dall'attore e regista Franco Carli, da Bruno Gambarotta, il popolare entertainer televisivo, ■ dal cantautore Sergio Alemanno, che si definisce «un fabbricante di canzoni in dialetto genovese», inaugura la seconda parte del cartellone, aperto la scorsa settimana dalle esibizioni delle filodrammatiche dell'Imperiese.

Il terzetto sarà protagonista di «Paese per paese», spettacolo di musica e parole tra Liguria e Piemonte, un curioso recital, in cui le canzoni genovesi, comiche e tenere di Alemanno, le storie esilaranti ■ un astigiano doc come Gambarotta e le tiritere popolari e irriverenti del «benardone» (macchietta onegliese, proposta nelle festa patronale di San Giovanni) Carli, «costituiscono - come sottolinea quest'ultimo, che ne sarà l'estemporaneo conduttore - tre modi, diversi nelle forme, ma simili nel gioco delle appartenenze, di rendere omaggio alle proprie origini».

E' un avvio divertente, per la nuova fase del Festival, ■ quale, giunto felicemente alla 31ª edizione, si sforza di percorrere strade diverse, nel tentativo di coniugare la tradizione alle novità, con l'ambizioso obbiettivo di diventare ■ punto d'incontro delle varie culture dialettali e della cultura popolare delle diverse Regioni», sottolinea il sindaco Renato Borfiga. Il programma proseguirà domani sera con «'Na vidua de bon cheu», una commedia in genovese di Gianni Orsetti. **[d. bo.]**

VILLA FARALDI

Il Festival a Massabovi

■ Festival di Villa Faraldi «scopre» oggi Massabovi, un angolo caratteristico di Imperia. Alle 22, l'oratorio della frazione portorina ospita lo spettacolo in decentramento «Il giglio e la spada», presentato da Edoardosecondo Teatro. La rappresentazione è scritta e interpretata da Bruna Bertoni, per la regia di Ennio Livio Trinelli. In scena, un'unica attrice, che interpreta Giovanna D'Arco. Un ruolo che disegna la figura di una giovane donna, sola e disperata, ■ nello stesso tempo di una paladina del popolo, mossa dalla forza della fede. «Il giglio e la spada» ■ vita al personaggio senza preoccuparsi del suo inquadramento storico, ma soffermandosi sul valore umano di una donna che nega la propria dimensione femminile. Il testo è stato scritto dalla stessa Bertoni, ■ inserimenti da Pinter e Ionesco. Lo spettacolo tratta i grandi temi sui quali l'umanità si è sempre interrogata: la vita, la morte, i sentimenti. **[e. f.]**

Presentando il tagliando de La Stampa sconto di 10 mila lire

La «Battaglia dei fiori '98» adesso ritorna con un video

VENTIMIGLIA. Continua l'iniziativa de La Stampa ■ della Broadcast Monaco, organizzatrice dell'ultima edizione della Battaglia di Fiori, per rivivere le emozioni della manifestazione del 5 luglio ■ Una videocassetta propone infatti le fasi salienti della kermesse. Non si è ■ spenta l'eco del successo degli undici carri fioriti preparati dalle compagnie di Ventimiglia, Vallecrosia, Camporosso e Seborga, ■ c'è ancora tanta voglia di assaporare il clima festoso e unico di una manifestazione tanto amata.

«I carri in fiore, purtroppo, durano pochi giorni, mentre per prepararli c'è bisogno di un lungo lavoro, di tanta passione e cura - dice Franco Di Cagno, direttore artistico della Broadcast Monaco di Gianni Di Biase - Per questo motivo la videocassetta è un'occasione per non perdere la bellezza delle opere d'arte».

Presentando il coupon si può acquistare il video con uno sconto di 10 mila lire sul prezzo di 30 mila. **[d. bo.]**

LA ■ — Direzione Artistica FRANCO ■ CAGNO — Broadcast Monaco di GIANNI BIASE

GIOVEDI' 30 LUGLIO ■

Rivediamo insieme la Battaglia di Fiori

un video di un'ora per rivivere l'emozione di una festa indimenticabile

Il tagliando dà diritto ad uno sconto di 10.000 lire sul prezzo della videocassetta ufficiale della 37ª edizione della "Battaglia di Fiori" di Ventimiglia del 5 luglio 1998. Il video professionale è stato realizzato dalla Broadcast Monaco, montaggio di Salvatore Rugolo.

Il coupon deve essere presentato, nel giorno di pubblicazione, nelle rivendite: «Fotocarlo» a Ventimiglia e Vallecrosia; «Babilonia» a Bordighera; «Popoff» a Sanremo e «Tuttomusica» a Imperia.
Non sono valide le fotocopie.
Il lunedì è valido quello pubblicato la Domenica.

Fino al 23 agosto

Una mostra per le missioni a Bordighera

BORDIGHERA. La parrocchia di Santa Maria Maddalena, a Bordighera alta, organizza per il quinto anno consecutivo una mostra missionaria: si terrà fino al 23 agosto, all'Oratorio ■ S. Bartolomeo degli Armeni, in piazza del Popolo. La mostra è in collaborazione ed a sostegno del Pime (Pontificio Istituto Missioni Estere) di Milano e della cooperativa Civiltà Canturina, che ha come scopo la vendita dei famosi pizzi di Cantù realizzati a mano in India dalle indigene, per le quali è stata aperta un'apposita scuola.

L'esposizione, che si può visitare dalle 10 alle 12 e dalle 17 alle 23, comprende oggetti artigianali e artistici provenienti soprattutto dall'Asia, dall'America Latina e dall'Africa: porcellane cinesi e giapponesi, piccoli mobili, tappeti orientali, presepi africani e sudamericani, oggetti sacri tra cui icone dipinte a mano. E' inoltre presente una vasta scelta di prodotti alimentari del «commercio equo e solidale». **[d. bo.]**

STASERA AL CINEMA

IMPERIA
CAVOUR. Tel. 61.978. ■ RIPOSO.

■ Tel 63.671. ■ **Brown.** Orario: 20,15; 22,30. ■ 9000; 6000.

DANTE. Tel. 283.620. CHIUSO PER FERIE.

■ Tel. 292.745. **Deep impact.** Or.: 20,15; 22,30. Lire 9000; rid. 6000.

CAPITOL. Tel. 0184-43.440. ■ Ore 21,15 (spettacolo unico).

OLIMPIA. Tel. 261.955. ■ **Magoo.** Or.: 20,30; 22,30.

■ Tel. 206.049. OGGI RIPOSO.

■ ■ ■ **Un topolino sotto sfratto.** Ore 20,30; 22,20. Lire 9000; rid. 6000.

SAN BARTOLOMEO
ARENA SMERALDO (estivo) via Aurelia 106. ■ ■ ■. ■ 21,30 (spettacolo unico). Lire 6000; rid. 5000.

VENTIMIGLIA
ESTIVO SCOGLIETTI (Lungomare Marconi). **In & Out.** Ore 21,15 (spettacolo unico). Lire 7000; 6000.

SANREMO
ARISTON Tel. 506.060. **Murder at 1600: Delitto alla Casa Bianca.** Or.: 16; 22,30. Lire 10.000.

ARISTON ELITE. Tel. 506.060. **Il mondo perduto - Jurassic Park.** Or.: 15; ult. 22,30. Lire 8000.

ROOF - ■ 1. Tel. 506.060.■ ■ Or.: 16; ult. 22,30. L. 6000.

ARISTON ROOF - Sala 2. Tel. 506.060. **Parole, parole, parole.** Or.: 16; ultimo 22,30. Lire ■0.

■ ROOF - Sala 3. Tel. 506.060. **Fire.** Or.: 16; ultimo 22,30. ■ ■.

CENTRALE. Tel. 507.070. **L'uomo della pioggia.** Or.: 15,30; ult. 22,30. Lire 10.000.

■ Tel. 507.070. **Mib, men in black.** Or.: 15,30; ult. 22,30. Lire 8000.

SANREMESE. ■. 507.070. **Flubber, ■ professore fra le nuvole.** Or.: 16; ■. 22,30. ■ ■.000; 7000.

■. Telefono 662.333. **Film a luci ■** Or.: 16; ult. 22,30. ■ 10.000; 7000.

SCEGLI IL CINEMA
Dove c'è fantasia per la tua fantasia.

SAVONA

ALASSIO
■ Tel. 0182-640.263. **L. A. Con■■■.** Or.: 20,30; 22,30. Lire 10.000; 6000; 5000.

RITZ. 0182-640.427. ■ **vita è ■.** Or.: 20,30; 22,30. L. 10.000; 6000; 5000.

■ Tel. 0182-51.419. **■ collezionista.** Or.: 20,30; 22,30.

ASTOR. Tel. 0182-50.997. **Deep impact.** Or.: 20,30; 22,30. Lire 10.000; 6000; 5000.

■ L'angelo rosso. Ore 21,30. ■ 8000; ■.

■ Tel. 019-610.783. **Titanic.** Ore 21,30. L. 8000; 5000.

ARENA ONDINA. Tel. 019-29.10. **Fuochi d'artificio.** Ore 21,30. Lire ■ ■.

ONDINA. Tel. 019-692.910. **Flubber.** Or.: 20,30; 22,30. Lire 10.000; 8000.

Arma, animazione sulle spiagge e un premio per i clienti più affezionati

Agosto con teatro, cultura e saldi

Tutti gli appuntamenti del mese clou dell'estate

TAGGIA. Il calendario manifestazioni di agosto è stato perfezionato, definito nei particolari e arricchito di nuovi appuntamenti. Questo quanto propone l'assessorato al Turismo, che lo ha predisposto, per Arma e Taggia nel mese che più caratterizza l'estate.

Sabato 1 e domenica 2, alle 21, Festa dell'Unità a «Beuzi». Dall'1 a sabato 8 (escluso il lunedì) teatro itinerante nel centro storico con «La luna e i suoi raggi» che presenterà «L'Amore del Potere e il Potere dell'Amore». Dalle 9 alle ■ del 2 «U giurnu du rehaxiu», manifestazione commerciale nelle vie del centro di Arma; il 3 Melody Orchestra a Villa Boselli; dal 7 al 9 Festa dell'Unità a Beuzi; il 7 «Canto strada per giocare» in via Cueirolo a ■ della Legambiente; il ■ «Jazz a Taggia» e sculture di sabbia con premiazioni la sera alla Darsena dove ci sarà anche l'assegnazione de «II Premio fedeltà clienti alberghi». Lunedì 10 «A.A. Abbronzatissima»; il 10 Melody orchestra a Villa Boselli; il 12 musica classica in piazza Reghezza a Taggia Orchestra The Lucas con il cantante cubano Xavier Pollan alla Darsena; il 13 concerto di fisarmonica classica a Villa Boselli.

Sabato 16 Collezionismo, vecchi oggetti e curiosità in via Soleri a Taggia e Caccia al tesoro ad Arma. Mercoledì 19 altro appuntamento con la musica classica a Taggia. Dal 22 al 24 mostra di modellismo-ferroviario a Villa Boselli e, il 30, mostra fotografica e concorso 'Arma ■ mare e fiori' nella sede della Cumpagnia Armasca. Sempre a Villa Boselli, dal pri■ al 20 agosto, personale del pittore Gianni Del Bue.

Ogni giorno sulle spiagge e in vari punti ■ Arma animazione con il gruppo «Samba Brasil Show». E' la grande novità dell'estate che sostituisce le animazioni delle ultime stagioni. Tutti i giorni (salvo il lunedì) il gruppo raggiunge varie spiagge, invita i bagnanti a ballare e ■ cantare, si esibisce in apprezzate danze e ritmo di samba. Tutte le ■ trattenimenti musicali e divertimenti gratuiti alla Darsena. Infine ogni mercoledì visite guidate nel centro storico ■ Taggia con partenze ■ 15,50 (fermata davanti alla stazione) ad Arma e alla 16,30 in piazza IV Novembre a Taggia. Un'iniziativa e sfondo culturale che, introdotta in via sperimentale nel '97, è stata confermata quest'anno grazie ai consensi e alla partecipazione avuta.

«Un calendario - afferma l'assessore a Turismo e manifestazioni ■ Manni - che consideriamo in piena sintonia con le esigenze turistiche di Arma e Taggia e il target dei nostri graditi ospiti». **[m. c.]**

Sabato apre la serie l'Ospedaletti, seguito da Argentina Arma e Ventimiglia

Calcio, è già tempo di raduni

Le novità nelle squadre minori della provincia

Vacanze finite per il calcio provinciale. Scocca l'ora dei raduni. Sarà l'Ospedaletti, sabato, ad aprire la serie agli ordini del riconfermatissimo Giuseppe Ghio; il 4 agosto sarà il turno dell'Argentina Arma che ritrova in panchina Maurizio De Luca; il 10 agosto è fissata la ripresa del lavoro per il nuovo Ventimiglia affidato a Francesco Lapa che aveva già diretto i giallorossi nelle ultime tre partite dell'ultima, sfortunatissima, stagione.

Argentina. Dopo le «big» Sanremese e Imperia è, ormai, la terza forza del calcio provinciale, unica superstite rivierasca in Eccellenza. Passata di Bencardino a De Luca, ha cambiato abbastanza poco. Ha perso Caruso (rientrato alla Sanremese), Drago e Mantovani e il portiere Caggiula, passato all'Imperia. Per il resto, movimenti ridotti all'essenziale: ha riscattato Massabò dall'Imperia, ha confermato Moroni e De Vincentiis, altri due giocatori che erano arrivati dalla Sanremese lo novembre. Specie De Vincentiis sarà, in pratica, un nuovo acquisto perchè la scorsa stagione è stato pressochè inutilizzato per un grave infortunio.

Presi, poi, due giovani interessanti il libero Polistena (classe 1980) dal Ventimiglia e Sasso (classe 1981) dall'Imperia. Manca, finora, il colpo grosso. Si parlato a lungo del ritorno del centrocampista Villa, la scorsa stagione all'Albenga, ma la società ha sempre smentito. Piuttosto sembra vicinissima a Cellarino, ex del Savona. «La trattativa c'è, è appena agli inizi», ammettono al club

Ventimiglia. Per il Ventimiglia, che ha nominato come direttore sportivo Mario Fiorentino, una stagione delicata dopo l'amara retrocessione dall'Eccellenza. Si ritrova in Promozione con logiche velleità di riscatto immediato, ma anche senza la possibilità di fare follie per risalire subito. La squadra che verrà messa a disposizione di mister Lapa - tecnico giovane, ambizioso, con voglia di far bene - è stata abbastanza rinnovata. Accanto a un gruppo di irriducibili giallorossi (Sergio e Luca Soncin, Simone Bacigaluppi, Russo, Priano, Comi e altri) ha riscattato il terzino Mesiano ha acquistato il giovane difensore Piccolo dai «cugini» della Nuova Intemelia, il centrocampista Luca Bacigaluppi (cugino di Simone Bacigakluppi) dal Vallecrosia e l'attaccante Andrea Ciuffodoro dall'Ospedaletti.

Alla comitiva che si allenerà dal 10 agosto, si aggregherà anche Claudio Ciuffodoro, difensore, fratello di Andrea: una decisione per lui verrà presa in seguito. L'acquisto più grosso potrebbe essere quello dell'attaccante Pastor, ko per infortunio nella scorsa stagione. Un suo recupero ridarebbe al Ventimiglia una punta di grande valore per il campionato di Promozione. Da decidere anche la posizione del difensore-centrocampista Saba, rientrato dall'Ospedaletti: prima di mettersi a disposizione dei giallorossi, deve risolvere alcuni problemi di lavoro.

«Per ora la squadra è questa. Vedremo, a campionato iniziato, se dovremo intervenire in autunno», dice il presidente Rocco Santaiti. Molte le partenze «eccellenti»: Ventura è andato alla Carlin's Boys insieme a Drioli che era già in forza, la scorsa stagione, alla squadra sanremese; Losi è rientrato al Vallecrosia; il giovane Barone all'Imperia e Polistena all'Argentina Arma. Il difensore Biancardi è stato lasciato libero (potrebbe andare anche lui alla Carlin's).

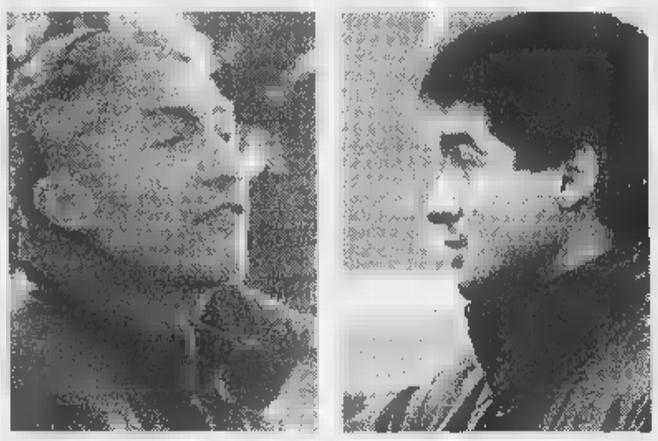

L'allenatore dell'Ospedaletti Giuseppe Ghio e il trainer dell'Argentina Maurizio De Luca

Promozione. Fra le altre squadre di Promozione attivissima la Carlin's, promossa, affidata di Rocco Fortugno: ha preso, oltre a Ventura di Drioli, Luigi Di Clemente dall'ex San Bartolomeo e i giovani Tumminelli (portiere) di Vecchio dalla Nuova Intemelia. L'Ospedaletti, sempre in attesa di definire con la Sanremese la cessione di Siciliano, trattando il portiere Biffi, biancazzurro, e ha perso Limarelli che prelevato dal San Bartolomeo: l'attaccante, per ragioni di lavoro, ha detto no. Smentito l'arrivo dell'attaccante Saltarelli, Savona, è stato riscattato Sindoni dall'Argentina.

Il Golfo Dianese di Cristiano Masuero, nato dalla fusione di San Bartolomeo e Dianese, ingaggiato l'attaccante Sasso, Ventimiglia ed Pietrabruna, ha ufficializzato gli arrivi dell'ex Piccareta, di Alberti, Pastor e Sessa, tutti dall'ex Dianese.

Bruno

Domenica nuove gare per i cicloamatori

Ginestra incoronato re al 3° «Superprestige»

Il corridore di Bussana ha vinto anche l'ultima tappa al cronometro

CERIANA. Tutto come da copione: l'inafferrabile «aquila» di Bussana, Flavio Ginestra, si è aggiudicato il 3° «Superprestige» della Riviera per cicloamatori. La consacrazione è arrivata dopo il trionfo nella cronometro del Poggio a Ceriana, che ha chiuso le sei tappe del minitour imperiese. L'alfiere del Team Ferraro (Arma) ha superato di 24 secondi il suo diretto avversario in classifica generale, Luigi Pompei dell'Ostanel, e di oltre un minuto Stefano Drovandi del Velo club Riva Ligure.

Sempre a Ceriana si è svolta la premiazione del «Superprestige»: la manifestazione della Federazione ciclistica italiana ha incoronato re Ginestra per la fascia A (da 19 anni): con i suoi 926 punti, ha preceduto Pompei, di quota 836, e Piergianni Sciandra del Conad Pedale Imperiese. Nella fascia B, che va da 40 a 54 anni, il leader indiscusso è stato Carmelo Cirino, che tiene alti i colori del Bowling bike team. Per la seconda serie, i dominatori sono stati Giovanni Vizzini, Finale (fascia C), e Fiorenzo Rossin dell'Ostanel (fascia D). Fra le donne, Luisa Palagi aveva già conquistato il titolo con due gare di anticipo.

La classifica finale riservata alle società indica lo strapotere dell'Ostanel, che ha accumulato un «bottino» di oltre 2700 punti. Segue, a debita distanza, Bowling bike. Al quarto posto, Cicli Migliorelli Imperia.

Intanto, si preparano i prossimi appuntamenti due ruote. Domenica, il Velo Club Riva Ligure organizza la prima delle due gare che compongono il 4° Trofeo Ciclo-bis. Si parte alle da San Lorenzo, per una scalata di 6 chilometri mezzo fino a Cipressa. Sempre domenica, l'U.S. Sanremese propone la Sanremo-San Romolo, valida per il «Superpiù interprovinciale» di Imperia e Savona. Il ritrovo dei corridori è fissato al Palafiori di corso Garibaldi dalle 9,30 alle 10,30. **(e. f.)**

MOTO D'EPOCA

Martini inforcando al Passo della Bocchetta

Ha 35 anni, ma non li dimostra la «Motobi 175» con la quale tutte le domeniche Emilio Martini, del Motoclub Sanremo, affronta i tornanti delle corse in salita del campionato italiano moto d'epoca. Nella foto Martini taglia il traguardo in seconda posizione a San Benedetto-Passo della Bossola. **[g. p. m.]**

Parata di stelle l'8 agosto allo stadio «Louis II» del Principato

Monaco, sbarca la grande atletica

Fra i big Bubka, Michael Jonhson e Marlen Ottey

MONTECARLO. Ci sarà una buona fetta dell'aristocrazia internazionale dell'atletica leggera. L'edizione 1998 del «Meeting Herculis Zepter», in programma allo stadio «Louis II» di Montecarlo sabato 8 agosto - gara inserita nel circuito dello IAAF «Golden league» che prevede sei appuntamenti disatribuiti nel corso dell'anno - richiamerà nel Principato 220 atleti impegnati in varie specialità, fra cui autentici fuoriclasse delle varie discipline. I più attesi, in cartellone, sono, nei 100 m. maschili, il campione del mondo Maurice Green, recente vincitore dei Goodwill Games che sarà opposto ad altri due grandi specialisti della distanza Franck Frederic della Namibia ed il canadese Donovan Bailey, campione olimpico e recordman mondiale; nei 1500 sarà una bella lotta fra il marocchino Hicham El Guerrouj, il keniota Komen e lo spagnolo Cacho; nei 3000 m. verrà riproposta la sfida fra l'etiope Haile Gebreselassie ed il keniota Paul Tergat; nei 400 ostacoli occhi puntati sull'americano Brian Bronson, nel salto triplo sul britannico Jonathan Edwards, nei 400 femminili sulla sfida fra la nigeriana Charity Opara l'australiana Catghy Freeman, nei 100 femminili tra la campionessa del mondo Marion Jones che dovrà vedersela con la giamaicana Marlen Ottey e con l'ucraina Zhanna Pintusevich, campionessa mondiale sui 200, mentre nei 1500 la russa Svetlana Masterkova cercherà di confermare la sua leadership sulla distanza. Ma saranno in pista anche altri campioni Michael Jonhson neorecordman del mondo nella 4x400, il danese Wilson Kipketer che rientrerà negli 800 ed il saltatore con l'asta Serguey Bubka, fuoriclasse della specialità, ormai monegasco d'adozione. Un test importante per tutti, specie per gli atleti europei che, solo qualche giorno dopo il meeting monegasco, dal 18 al 23 agosto, saranno impegnati nei campionati continentali a Budapest.

Biglietti. I bigilietti del meeting monegasco sono in vendita anche in Italia. La distribuzione, coordinata dalla Publimax di Sanremo, avviene a Cuneo (Plan Due), Albenga (Dedalus Viaggi e Mappa Sogno), Alassio (Anglo American), Imperia (Felcar Viaggi e Ponente Viaggi), Sanremo (Paesi del Mondo, Globotour Viaggi e Viaggi dello Zampillo), Vallecrosia (Foto Carlo) Ventimiglia (Montecarlo Viaggi). **[b. m.]**

SPORT FLASH

Foce

Tre atleti dell'A.S. Foce impegnati sabato in Svizzera

Tre marciatori dell'A.S. Foce Sanremo impegnati sabato, a Yverdon-les-bains in Svizzera, in un Grand Prix internazionale di marcia. Sono Fulvio De Giorgis (presidente tecnico della stessa A.S. Foce) che gareggerà nei 20 km. veterani, Matteo Fogliarini impegnato nei km cadetti e Diego Redigolo e Francesca Giribaldi che si batteranno sui 3 km ragazzi e ragazze. **[b. m.]**

Successi sul lago di Garda per lo «Sporting» di Bordighera

Successi sul lago di Garda per lo «Sporting» di Bordighera

Due successi per il «No Stress Team Sporting Club» di Bordighera alla Regata Nazionale di windsurf, categoria Alhoa, svoltasi Torbole sul lago di Garda, articolatre su cinque prove, caratterizzate da uno scarso vento. A vincere, fra gli atleti bordigotti allenati da Paolo Ghione, sono stati Barbara Piergallini fra i Boy femminili e Giulia Pastor fra gli esordienti femminili. Secondi posti, di categoria e assoluto, per Tancredi Monaco fra gli juniores (ha vinto Beverino) per Cristian Mulè fra gli esordienti maschili. Terzo posto fra i Boy maschili per Alberto Paolino, piazzamento che gli è valso anche un buon settimo posto assoluto. Tancredi Monaco la piazza d'onore ha fruttato anche la chiamata in azzurro per i prossimi mondiali che si svolgeranno ad agosto Tranche Mer in Francia. Con lui comporranno la squadra il romano Andrea Beverino, la torbolese Stefania Rigatti ed il trentino Manfred Maier. **[b. m.]**

CASA ALPINA FREJUSIA
VILLA TRAGUARDO
1.992 m s.l.m.
BARDONECCHIA

3° EUROBARDO-FREJUSIA
Progetto Sport Alta Quota
Stage settimanali di allenamento per podisti anno 1998

Perché venire con noi
- Per essere avvolti dalla sul monte Jafferau
- Per allenarsi gruppo in quota
- Per fare attività sportiva divertendosi
- Per portare tutta la famiglia
- Perché non si deve solo correre
- Per essere due passi dal Sestriere Francia

PRENOTAZIONI entro il 31-07-1998

Cosa si offre
- Pensione completa in una delle due località
- Preparazione con tecnici ed atleti in gruppo
- Strada in terra battuta di 6+6 km pianeggiante a 1908 m e misurato ogni 250 m
- Escursioni alle fortificazioni alle strade militari quota
- Uscite in mountain-bike
- Magliette personalizzate ed altri gadgets
- Test attitudinali e festa di fine periodo
- Servizio navetta per chi arriva in treno
- Assicurazione e Tessera per proposte extra (cavalli, piscina, golf, rafting, tennis)

Inoltre
29 agosto: partecipazione di diritto alla "3ª Eurobardo", gara serale ad inviti dove si esibiranno alcuni atleti azzurri reduci dai Campionati Europei di Atletica Leggera di Budapest.

Per informazioni: TURIN MARATHON
Via Ventimiglia, 145 - 10127 Torino, Italia - Tel./Fax +39-011.6631231
www.comune.torino.it/turinmarathon • e-mail: turinmarathon@comune.torino.it

MICHELE CASCELLA
E I MAESTRI DEL NOVECENTO ITALIANO

Grand Hotel Spiaggia
Alassio
Via Roma, 78

Dal 25 Luglio al 3 Agosto 1998
ORARIO:
10,30/12,30 - 17/19,30 - 21/23,00
INGRESSO LIBERO

Nella mostra saranno esposte opere dei pittori:
Annigoni, Bay, Cantatore, Fiume, Guttuso, Migneco, Pedretti, Sassu, Schifano, Tamburi, Treccani, Vespignani

Selectionart - via Cernaia, 32 - 10122 Torino - Tel. 011.562.31.32

dolci

Chi prova una Nissan trova un tesoro.

Nuova Micra da L. 14.800.000

1000 e 1300 cc
16 VALVOLE
CON AIRBAG

1° premio
1 NUOVA NISSAN ALMERA

l'isola del tesoro NISSAN

Nuova Almera da L. 20.810.000

CON CLIMATIZZATORE

2° premio
Viaggi del Ventaglio
5 VIAGGI PER DUE AI CARAIBI

Nuova Primera Wagon da L. 31.170.000

CON CLIMATIZZATORE, ABS E AIRBAG

3° premio
20 BICI ELETTRICHE NISSAN

PROVA UNA NISSAN, ENTRO IL 31 LUGLIO PUOI VINCERE UN MARE DI PREMI.

Tutti i giorni anche su: Radio Dimensione Suono

Dai nostri concessionari potete dare la caccia ai tesori Nissan: gioielli di raffinata fattura come i motori tutti 16 valvole, perle preziose come il climatizzatore, l'abs e l'airbag, l'inviolabile forziere della garanzia di 3 anni a 100.000 km e gli sfavillanti finanziamenti di Nissan Finanziaria. E in più, se provate una Nissan dall'11 al 31 luglio, potrete partecipare al grande concorso che mette in palio un mare di fantastici premi. Correte dai concessionari Nissan, anche perché a fine mese scadono gli incentivi.

ESEMPIO MICRA: MICRORATE 24 lire 198.100 al mese*
SUPER FINANZIAMENTI

NISSAN

*L.10.000.000 di finanziamento in 60 mesi. Tan 7% Taeg 8,39%. Offerta valida fino al 31/7/98

Prezzi quotati con gli incentivi della Casa.

IN BREVE

Vernetti: vietato usare gli animali

Un'ordinanza dell'assessore per l'Ambiente Gianni Vernetti proibisce l'accattonaggio con l'uso di animali. Pertanto chi utilizzerà cani, gatti o altri cuccioli per chiedere l'elemosina verrà multato, mentre gli animali verranno presi in carico dal corpo di Polizia Municipale o dalle Guardie zoofile dell'«Enpa».

Cambia il vicecomandante della brigata alpina

Cerimonia di cambio del vicecomandante alla brigata alpina Taurinense, oggi alle 18 nella caserma Monte Grappa. Il colonnello Piercorrado Meano (destinato allo stato maggiore a Roma) lascerà l'incarico al collega Biagio Abrate.

EX TERRORISTA

Estradato dalla Spagna dopo l'evasione del '92

Un ex terrorista del gruppo armato «Prima Linea», Daniele Gatto, di 39 anni, di Torino, sei anni fa, è stato estradato ieri in Italia dalla Spagna, dove stava scontando una condanna per rapina. Condannato nel nostro Paese per omicidio, partecipazione a banda e traffico di armi, Gatto non rientrato nel carcere delle Nuove nel '92 - come avrebbe dovuto - durante un permesso di sei giorni che gli era stato concesso per buona condotta.

UNIONCAMERE

Cresce la disoccupazione in Piemonte

Aumenta la disoccupazione, la popolazione continua a invecchiare, i consumi restano fermi e - in alcuni casi - diminuiscono. E' questo il quadro che emerge dall'annuario statistico dell'Unioncamere (l'associazione delle Camere di commercio piemontesi) chiamato «Piemonte in cifre» e presentato ieri dal segretario generale della Camera di commercio, Franco Alunno. Si tratta di un'indagine a tutto campo che riguarda non soltanto l'aspetto economico-produttivo, ma anche l'aspetto sociale delle varie province piemontesi.

IMPIANTI TERMICI

Fra Aem e Italgas accordi di collaborazione

Prosegue la collaborazione tra le aziende energetiche torinesi Aem e Italgas con un piano per la trasformazione a metano di altri 116 impianti termici di edifici comunali. Entro l'anno prossimo saranno in tutto 341 gli impianti di riscaldamento di proprietà del Comune che utilizzeranno l'energia pulita gas naturale. Questo eviterà ogni anno l'emissione di 1300 tonnellate di anidride carbonica, di 80 tonnellate di ossidi di zolfo, di 12 tonnellate di azoto, con un chiaro beneficio per la qualità dell'aria in città. L'intesa tra Aem e Italgas rientra anche nei piani di attuazione della delibera comunale del '94, voluta dall'assessorato all'Ambiente. L'obiettivo finale è quello di garantire l'utilizzazione di risorse energetiche pulite.

La denuncia di un gruppo di genitori «esasperati» di via Masserano

«Minacciati con una siringa»

I ragazzi stavano giocando a pallone «Un tossicodipendente voleva ferirli»

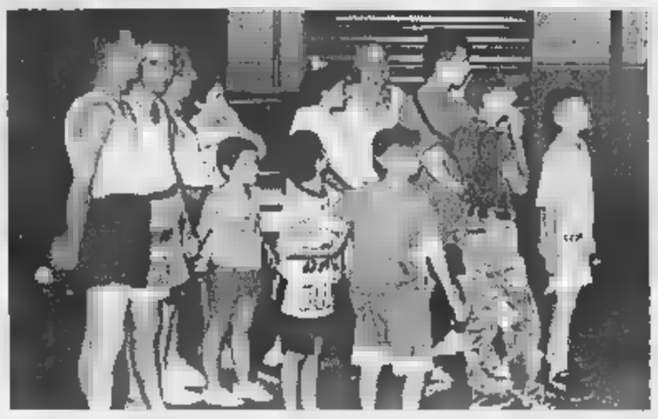

Le famiglie in strada in aiuto dei figli che erano rifugiati in un bar: «E' diventata una situazione insostenibile, qualcuno deve intervenire»

Genitori contro tossicodipendenti: «Tanto violenti e pericolosi che adesso minacciano anche i nostri figli». E così, l'altra sera, in via Masserano quasi all'angolo con corso Regina Margherita, una trentina di adulti è scesa in strada per difendere i propri bambini: «Erano stati aggrediti da un drogato armato di siringa». Tutto è accaduto poco dopo le 22,30. A scatenare la rivolta delle famiglie che occupano i primi stabili di via Masserano è stato un episodio di microcriminalità. Lo raccontano gli stessi adulti scesi in strada per dire «basta, una volta per tutte, ai continui soprusi che siamo costretti a subire ogni giorno da questa gente». Davanti al giardino, c'è un gruppo di bambini che gioca al pallone. Corrono, gridano, si divertono. La palla rotola lontano, verso un giovane che è seduto sugli scalini della scuola De Amicis. Infastidito, il giovane si mette a urlare contro i ragazzini. Poi estrae una siringa e li minaccia: «Ad andatevene o ve la faccio vedere io». Affacciato a un balcone al primo piano c'è il papà di uno dei bambini. Vede tutta la scena, si precipita giù per le scale gridando e chiamando a raccolta tutte le famiglie del palazzo. I bambini, rincorsi dal tossico armato di siringa, si rifugiano in un bar poco lontano.

E' questione di pochi secondi: papà e mamme sono in strada, inseguono il tossicodipendente per qualche centinaio di metri. Nei pressi dell'incrocio tra corso Regina Margherita e via Cigna lo raggiungono, ma il giovane ora è spalleggiato da alcuni amici. Scoppia una discussione, vola qualche schiaffo. In un attimo arrivano le volanti del 113; appena si sentono le sirene i tossici fuggono. Agli agenti resta che prendere nota della descrizione dell'aggressore e invitare tutti alla calma. «Passeremo più spesso» promettono i poliziotti che ascoltano attentamente le proteste della gente. Parole di rabbia per quanto è accaduto poco prima: «Siamo ormai esasperati. I tossici, qui, la fanno da padroni. E noi proviamo a protestare quelli reagiscono anche in malo modo». Ma, su tutto, prevale la preoccupazione per cosa sarebbe potuto accadere: «Se i ragazzini non scappavano qualcuno di loro poteva farsi male davvero».

Lodovico Poletto

Da San Salvario alla zona dei Murazzi

Polizia, carabinieri, finanza e vigili rafforzano i servizi di controllo in città

Più pattuglie in giro per la città. Il numero delle volanti della Questura e delle gazzelle dei carabinieri è decisamente aumentato nell'ultima settimana. Si nota passeggiando per le vie della città, e si vede ancora di più nei consuntivi nell'attività operativa. L'altra notte, ad esempio, la polizia è intervenuta a San Salvario per due risse. In entrambi i casi sono giunti in forze le volanti e gli agenti del reparto mobile. Il primo litigio era scoppiato verso le 21 in via Berthollet; gli agenti hanno arrestato due senegalesi. Un'ora più tardi, in via san Pio V, per una rissa tra extracomunitari sono state arrestate quattro persone. Si fronteggiate a colpi di bottiglie: le forze dell'ordine sono intervenute in pochi minuti, hanno sedato gli animi e ammanettato due algerini e due marocchini. In mattinata si fanno i conti del lavoro svolto durante la notte: il bilancio è consistente.

Dieci persone state arrestate; sedici indagate. A queste bisogna aggiungere gli arresti e i fermi operati dai carabinieri (una decina) e quelli dei vigili urbani del nucleo di polizia giudiziaria, da tempo impegnati in attività di controllo nelle cosidette a rischio» della città. I vigili agiscono quasi esclusivamente in borghese e sempre più spesso nella zona di San Salvario. Negli ultimi tre giorni hanno arrestato cinque spacciatori. Gli ultimi due ieri pomeriggio in via Belfiore. Il primo, un senegalese di anni, ha cercato di vendere una dose di eroina ad una pattuglia in borghese. Il secondo, un cittadino del Gabon, è stato fermato mentre spacciava ad un automobilista italiano. A questi c'è da aggiungere anche il lavoro svolto dai baschi verdi della Guardia di finanza che, dall'inizio dell'estate, a sere alterne, effettuano servizio nelle zone «più calde».

SAPER SPENDERE

Merenda nella vigna cucinando tutto a casa

UNA merenda nella vigna, ecco quello che voleva fare a maggio (e forse ha fatto) Margherita Berrino di Bra. E scriveva: «Il guaio è che nella vigna non ho acqua potabile né l'occorrente per cucinare. Saper spendere mi consiglia qualcosa di semplice e originale da preparare in precedenza a casa?».

Siamo arrivati fuori tempo massimo e ne scusiamo. Una merenda nella vigna è sempre possibile e Bianca delle conserve ha qualche bella novità.

Torta di zucchine. Spuntare e lavare un chilo e mezzo di zucchine, tagliare a piccoli spicchi. Scaldare poco olio in una padella antiaderente con rosmarino, timo, maggiorana, ciuffo di menta e spicchio d'aglio a piacere. Cuocere gli zucchini a calore piuttosto vivace in modo che non risultino molli, salare e pepare. Tenere a bagno in acqua una manciatina di funghi porcini secchi; affettare a velo una piccola cipolla rossa e farla appassire in olio con gambo di sedano affettato e un mazzetto di erbe profumate, unire i funghi strizzati e tagliuzzati e completare la cottura a fuoco basso con sale e pepe. Se necessario aggiungere qualche cucchiaio di brodo. Tagliuzzare 150 g di prosciutto cotto, frullare con il composto di funghi, 3-4 cucchiai di parmigiano grattugiato, una tazza di besciamella densa, sale e pepe. Mettere gli zucchini in una tortiera antiaderente, versare il composto livellando, cuocere in forno caldo a 170° per 15 minuti, facendo grillare la superficie per altri 4-5 minuti. E' squisita anche fredda.

Cosce di pollo ripiene. Togliere l'osso a una sciupare le cosce. Tritare 20 g di pistacchi con un cucchiaio di erbe aromatiche e 150 g di salsiccetta, pizzico di spezie, sale, pepe e un bicchierino di cognac. Riempire le cosce con l'impasto e avvolgerle in una o due fette di pancetta, legando con filo da cucina. Sbucciare due scalogni, pulire una carota e affettare tutto sottile. Rosolare in poco burro o olio, salare; unire il trito di verdure, spruzzare un bicchierino di cognac, infiammare (attenzione!) e lasciare spegnere. Unire un ottavo di litro di vino bianco secco, coprire e portare a lenta cottura, aggiungere un po' di brodo caldo e far consumare. Le cosce dovranno risultare dorate. Si servono fredde.

Terrina di coniglio. Tagliare a bocconcini e a listerelle 200 g di carne di coniglio disossata e lavata; disporre i pezzi in una terrina con un rametto di timo, un ciuffo di salvia, due foglie di alloro, più uno scalogno, una carota e un gambo di sedano affettati, sale, pepe, 4 bacche di ginepro. Innaffiare con un quarto di litro di vino bianco secco e un bicchierino di brandy. Coprire e tenere in frigo per 12 ore. Scolare la carne, tritare i bocconcini di coniglio. Foderare una terrina ovale con 200 g di pancetta magra affettata sottile, stendere a strati alterni filetti di coniglio, frammenti di salvia, briciole di salsiccia (in tutto 200 g), coniglio tritato, due cucchiai di pistacchi, qualche striscia di pancetta. Terminare con fette di pancetta. Sigillare con carta stagnola, nel mezzo formare un buco con un ferro da calza; cuocere in forno caldo a 180° a bagnomaria per circa due ore. (Chi possiede la terrina con coperchio forato, elimina la carta stagnola). Lasciare raffreddare e tenere in frigo 12 ore prima di gustare.

Rotolo di pane alle erbe. E' una delle tante ricette dell'ultimo libro di Bianca Zumaglini «Buone ricette con erbe e fiori»: «Mescolare 25 g di lievito di birra a un po' di farina in un quarto di latte tiepido; impastare, formare una palla, lasciar lievitare per 30 minuti, coperta da un telo in luogo tiepido. Incorporare la rimanente farina (in tutto 500 g), un bicchierino di yogurt naturale, sale a poco olio d'oliva. Impastare bene, lasciar di nuovo lievitare sino a che il volume sarà raddoppiato. Infarinare la spianatoia, stendere la pasta ricavando una sfoglia non troppo sottile. Distribuire sulla superficie un trito di erbe profumate (menta, melissa, erba di Pietro, rametto di cerfoglio e altro a piacere) e qualche mandorla finemente tritata. Arrotolare la sfoglia a salame e pennellare con tuorlo d'uovo. Appoggiare su una lastra unta di burro o su carta da forno, cuocere in forno caldo a 190° per circa 40 minuti; sformare, raffreddare, tagliare il rotolo a fette di due centimetri di spessore e servire come aperitivo.

ABBONARSI CONVIENE

(scegliete il tipo di abbonamento su misura per voi)

- 1.000 lire/copia l'abbonamento postale
- 1.200 lire/copia con il giornale a casa entro le 7,30 (valido solo a Torino città)

ABBONARSI E' FACILE: BASTA TELEFONARE

al numero

011 6568334/335

comunicando: cognome, indirizzo, telefono, codice postale: vi verranno fornite tutte le informazioni necessarie, e potrete scegliere la forma di pagamento su misura per voi.

Riceverete la prima copia de La Stampa nel giro di 48 ore. Non inviate denaro: vi verrà detto come e dove pagare.

L'ufficio abbonamenti è a vostra disposizione al numero 011 6568334/335 - fax 011 5627956

Orario: Lun. - Ven. 9-12,30; 15-18

Informazioni su Internet www.lastampa.it/abbonamenti

IN BREVE
PIEMONTE LIGURIA VALLE D'AOSTA

La base dell'elisoccorso all'Ospedale Maggiore

NOVARA. La base dell'elisoccorso ne andrà dall'Ospedale Maggiore. Troverà ospitalità in via Generali, vicino alla dei vigili del fuoco, a tre minuti d'ambulanza dalla struttura sanitaria. Il servizio prevenzione e sicurezza dell'Asl 13 non consente infatti la presenza del serbatoio di carburante all'interno del «Maggiore». Così oggi i rifornimenti avvengono grazie ad un'autocisterna da 1000 litri che fa il pieno al velivolo del 118 ogni volta che

Per il commissario dell'azienda, Pierbaldi Airoldi, quella in via Generali sarà comunque base «provvisoria». Quella definitiva dovrebbe sorgere nel nuovo ospedale cittadino per il quale sarà avviato un progetto di fattibilità. Il costo preventivato è di 350 miliardi di lire.

Sindaco contro Anas «Togliete le erbacce»

BIELLA. Il caso delle erbacce che invadono strade statali e mettono a rischio la vita degli utenti (un ciclista è morto travolto da un'auto per scartare una macchia di rovi) si allarga: anche i paesi della Serra protestano e il sindaco di Zubiena, Franco Verdoia, un'ordinanza ha intimato all'Ente strade di provvedere ai lavori di manutenzione: «In caso contrario sarò costretto a presentare un esposto alla magistratura».

Addio direzione Enel se ne va da Imperia

IMPERIA. Prima è stata trasferita la sede amministrativa dell'Usl, poi quella della Telecom, cambia città anche la direzione Enel (si sposta nel Savonese). Ora c'è chi si interroga sul destino di Imperia, una città che pare stia gradatamente perdendo il ruolo di capoluogo di provincia. Rifondazione ieri ha inviato una lettera al sindaco e al prefetto chiedendo il massimo impegno per frenare queste operazioni.

Allarme d'aereo in strade e ferrovie in tilt

VALSUSA. Problemi di viabilità sulle strade della Bassa Valsusa a partire dalle 9 e fino alle 17 oggi quando gli artificieri avranno disinnescato una bomba di aereo rinvenuta a Rivoli. Chi arriva da Torino e percorre l'Autofrejus dovrà uscire allo svincolo di Collegno-Pianezza (è consigliato anche per chi arriva dalla tangenziale Sud di Torino), per imboccare la statale . Gli automobilisti che raggiungeranno Rivoli da corso Susa potranno imboccare via Alpignano in direzione della statale 24 e corso De Gasperi. Meno disagi per chi scende dalla Valle di Susa. Dalla statale 25 i mezzi verranno dirottati sulla parallela da corso D'Oria, mentre sulla A 32 l'uscita obbligatoria è allo svincolo di Almese. I passeggeri della linea ferroviaria Torino-Modane scenderanno dai vagoni per salire sugli autobus navetta nel tratto tra Avigliana e Alpignano.

Blitz contro extracomunitari

CUNEO. Un «blitz» del Nucleo mobile della Compagnia della Guardia di Finanza del capoluogo ha portato all'espulsione di undici extracomunitari clandestini - tutti albanesi - e alla denuncia di una donna di Fossano, M. P., accusata di averne favorito la permanenza illegale dando loro lavoro. Gli albanesi sono stati trovati in una cascina isolata e fatiscente a Madonna dell'Olmo, alle porte di Cuneo.

Prezzi delle c'è un primo accordo

ASTI. Primo accordo in Piemonte sui prezzi delle uve tra industriali e cantine cooperative produttrici in vista della vendemmia: il Brachetto d'Acqui sarà pagato 400 mila lire al quintale, 350 per il «Piemonte Brachetto doc». E' una quotazione, concordata nell'ambito del Consorzio di tutela, che tiene il livello raggiunto negli anni scorsi. Ora si attende l'accordo per il moscato, materia prima dell'Asti spumante.

Casinò, la gestione rispunta in Valmon

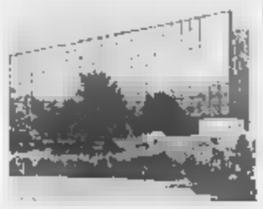

SAINT-VINCENT. Dopo il «no» della Regione alla proposta di gestione del Casinò fatta dalla «Finoper» dei fratelli Lefebvre, si ricandida la «Valmon», società che non aveva partecipato all'appalto cominciato nel 1991. L'azienda presieduta da Umberto Lillaz, valdostano emigrato in Venezuela a fare il banchiere, ha inviato la domanda all'amministrazione regionale: «Abbiamo i requisiti per poter gestire il Casinò». La da giovalvaldostana è gestita dal 1994 da un commissario, proprio per i problemi nati dall'appalto, che hanno avuto una lunga coda giudiziaria, non ancora conclusa. Anche Valmon, nel maggio dello scorso anno, aveva fatto ricorso al Tribunale amministrativo regionale quando la Regione cominciò la trattativa con Finoper escludendola. Ricorso ancora discusso.

Alessandria avrà la tangenziale

ALESSANDRIA. L'Anas ha dato l'ok definitivo alla tangenziale cittadina che, collegandosi con quella già esistente verso Acqui, porterà dalla statale per Tortona fin quasi al casello Al-Ovest dell'A21, a San Michele. Il progetto è stato trasmesso a Roma che bandirà l'appalto a livello europeo: costo dell'opera, 100 miliardi. Tra l'altro la massicciata servirà anche da argine contro le piene del Tanaro.

Nosocomio in Valsesia è stata scelta la sede

BORGOSESIA. L'assessore regionale alla Sanità D'Ambrosio sostiene che è stata individuata l'area per la costruzione di un nuovo e unico ospedale in Valsesia. La zona si troverebbe a Serravalle, giusto a metà tra Borgosesia e Gattinara dove sorgono le funzione gli attuali due presidi. Ma il sindaco di Borgosesia Corrado Rotti replica seccamente: «Dopo tante promesse qui da noi nessuno crede più alle parole dell'assessore».

per rilanciare turismo e cultura in Liguria

GENOVA. Ventotto miliardi per il turismo e la cultura ligure: 22 erogati dalla giunta regionale finanziamenti Ue. Otto i progetti approvati, su 15 presentati. La scelta è stata fatta in base ad una graduatoria stilata dai vari dipartimenti a metà delle proposte hanno raggiunto il quorum dei 31 punti (su un massimo di 60) necessari per rientrare a contributo. Tra i progetti respinti c'è quello della Fiera di Genova che aveva chiesto 50 miliardi per la ristrutturazione della sede di piazzale Kennedy. Tra i progetti approvati il recupero del complesso conventuale di Santa Caterina a Finale Ligure (chiostro, giardino e piazzale: 4,6 mld); la ristrutturazione di palazzo Negrotto Cambiaso a Sestri Levante (2,8 mld); il recupero ed estensione del parco di Villa Rocca a Chiavari (3,7 mld).

Domenica a Triora festa per le tre province di confine

Incontro senza frontiere sul Monte Saccarello

TRIORA. Un incontro senza frontiere, al crocevia tre province: è questa la nuova, importante proposta che domeni- arricchirà la rassegna «Uno spettacolo per l'entroterra», voluta e promossa da Provincia Accademia dell'Ambiente di Nava. L'appuntamento è una montagna-simbolo, il Monte Saccarello, punto d'unione fra liguri, piemontesi e francesi. Ai piedi della statua del Redentore, nel territorio di Triora, si celebra la cooperazione fra le pro- di Imperia, Cuneo Dipartimento delle Alpi Marittime. Tre comprensori confine in un'area che ha appena cancellato i confini.

Quella che comincia alle 10, l'arrivo sulla vetta, rà una giornata di festa e di amicizia, che vede la partecipazione di una «cordata» Enti: il Comune di Triora, l'associazione Pro Saccarello, i gruppi di Protezione civile della provincia di Imperia, il Comitato San Giovanni e Tradizioni onegliesi, il comitato imperiese della Croce Rossa. L'«Incontro senza frontiere» in alta quota proseguirà alle 10,30 con una messa celebrata dal vescovo, monsignor Mario Oliveri, mentre alle 10,30 ci sarà il saluto dei rappresentanti dei vari distretti. Alle 11,45 si terrà il concerto del Coro Monte Saccarello, diretto dal maestro Frisino. Sarà la musica a fare da ambasciatrice: cantare è un modo per sentirsi fratelli. La formazione presenterà in anteprima un canto dedicato proprio alla montagna che ospita il raduno. La manifestazione si chiuderà alle 12,30, con il lancio del pallone aerostatico «dell'amicizia» e un pranzo al sacco.

Aggiunge Giuliano Ferrari, direttore Accademia dell'ambiente e turismo: «Un tempo, il Saccarello il monte in cui si identificavano le genti che vivevano nelle valli ai piedi dei tre versanti: la zona imperiese, la provincia cuneese gli abitanti delle località francesi della Val Roya. Oggi la montagna è considerata un ostacolo, allora vista come elemento di unione. Domenica ci sarà l'occasione per riscoprire questa mentalità, questa cultura».

Sarà quindi una giornata di festa e anche spunto per la riflessione sulle vicende storiche che si sono svolte qui. Per questo, il meeting ha valore culturale e sociale molto alto.

Lo scopo raduno ricalca quello del ciclo «Alpi Marittime in concerto», che si è da poco inaugurato a Pieve di Teco e che destinato proseguire fino all'autunno. In questa rassegna, sempre promossa da Provincia e Accademia di Nava, «incastonati» altri due appuntamento, come spiega Ferrari: «In questo "mega contenitore" abbiamo inserito oltre venti spettacoli in altrettanti Comuni e due proposte di grande portata. La prima è proprio l'incontro sul Saccarello, seconda i corsi musicali internazionali di Coldinava, che dall'1 al 10 settembre vedranno impegnati oltre ottanta musicisti».

L'incontro al Saccarello è organizzato dall'Accademia dell'Ambiente di Nava

«Alpi del mare in concerto» prosegue mercoledì 5 agosto, alle 21, nella piazza della chiesa di Cosio, un concerto flauto e chitarra. Il 7, al Chiostro dei Cappuccini di Pieve, si esibiranno i giovani vincitori del premio «Rovere d'Oro», mentre l'11, al Santuario Rezzo, suonerà il «mago» della fisarmonica Sergio Scappini, appena applaudito a Imperia in un'esibizione in piazza dell'Olmo. A Ferragosto, recital del pianista Arturo Stalteri a Pieve, il giorno seguente, favole e musica con Silverio Pisu al parco di Ponti di Pornassio.

Enrico Ferrari

Nello storico paese del Ponente proiezioni di documentari mostre fotografiche

Dolceacqua, regina delle immagini

Visionarium, visita multimediale alla Val Nervia

DOLCEACQUA. Una volta, era l'imponente Castello dei Doria (o meglio, i ruderi che ne rimangono alla sommità del paese) ospitare spettacoli teatrali e concerti. L'antico maniero ancora esiste ed è visitabile, ma per ragioni di non è più agibile per rappresentazioni. E così, è l'intera Dolceacqua, tra le più pittoresche località del Ponente ligure (non a caso, il grande Monet l'ha ritratta più volte, durante il suo soggiorno del 1884 Bordighera), trasformarsi in palcoscenico o meglio in una sorta spettacolare città delle immagini, com'è accaduto non lontano da qui, in Provenza, Les Baux e la sua Cathedrale des Images, realizzata in una cava abbandonata.

Da qui, nel Visionarium creato dall'associazione culturale «du Bumbaixu», si può partire per un viaggio multimediale assolutamente indimenticabile alla scoperta della Val Nervia più appartata, nascosta selvaggia, quella che soltanto in pochi conoscono: è il documentario tridimensionale dal titolo «Recondite Armonie», di cui autore Eugenio Andrighetto, geniale artista della macchina fotografica, che poco alla volta, con l'aiuto di un gruppo di preziosi collaboratori del fotoclub Riviera dei Fiori di Sanremo e dell'attivissima Accademia dell'Ambiente Coldinava, sta dando allo storico borgo una specializzazione in questo settore.

Un primo esempio c'è stato a metà mese, quando i carrugi e gli slarghi si improvvisi nel cuore della «Tera», il quartiere spalmato persino negli odori dalla patina dei secoli, hanno accolto un bombardamento di diapositive, proiettate anche sulle facciate delle case, e di suoni. Era seconda edizione del Diaporama Festival e il pubblico l'ha seguito con grande interesse, addentrandosi curioso nella ragnatela di vicoli, sui quali affacciavano anche fotografiche gallerie d'arte. poichè i risultati sono stati eccellenti, l'intenzione quella di proseguire su questa strada, ripetendo l'iniziativa l'estate prossima.

L'antico paese di Dolceacqua vuole diventare la «capitale» delle immagini

Ma per fare una visita al «Visionarium» non attendere tanto. La sala, piccola, ma perfettamente attrezzata, con ottima visibilità e impianti d'avanguardia, che offrono scrosci d'acqua, raffiche di vento e perfino profumi ginestra seconda delle immagini che sfilano sullo schermo, è aperta sabato e domenica dalle 16 alle 19, fino a settembre. Negli altri giorni, c'è disponibilità all'apertura anche di mattino dalle 14 alle 19, ma occorre mettersi d'accordo per telefono (0184-20.66.38), o di sera, alle 21, prenotando e per un minimo dieci per . I prezzi? Sono accessibili a tutti: 5 mila lire gli adulti, 3.000 le scuole.

E' un'esperienza unica, da non perdere, anche perchè al momento il Visionarium è l'unica attrazione del genere esistente in Italia. «Recondite armonie», pluripremiato in vari concorsi per amatori, un gioiello, impreziosito dai resti di Enzo Bernardini ed Enrico Martini, dai versi di Giannino Orengo Rita De Santis, dalla voce di Luisella Berrino e da una stupenda colonna sonora, in cui il Requiem di Mozart e il Notturno di Chopin si alternano efficacemente a «12 o'clock» di Vangelis e a «Once tou had gold» di Enya. Le suggestioni intense durante questa visita alla Val Nervia nello splendore delle quattro stagioni.

Stefano Delfino

Tante bellezze nascoste: il Giardino giapponese, il mercatino dell'antiquariato

Montecarlo, non solo mondanità

Dall'Atrium del casinò al fascino del parco tropicale

MONTECARLO. Curiosando per Montecarlo senza pensare solo alla mondanità, si può anche mettere piede liberamente nell'Atrium del casino, vestigia architettonica della «belle epoque», costruito da Napoleone 3° nel 1863, per i pochi minuti che bastano per vedere le 28 colonne ioniche di onice e le vetrate e i cristalli di Boemia che per varie epoche riflessero le immagini dei più disparati personaggi mondo pazzo ed effimero, dalla Bella Otero in poi.

Ma, a pochi passi da qui, scendendo verso il mare, all'inizio dell'avenue Princesse Grace si può entrare nel fascino Giardino giapponese, di solito inosservato a chi transita in auto. Entrata libera dalle 9 al tramonto.

Nei suoi 7000 metri di percorso tra una sorprendente vegetazione, si incontra di tutto, dai tanti tipi di lanterne di pietra, proprie dei parchi orientali attorno ai templi, ai ponti rossi e ancora alle pietre d'acqua «Tsukubai».

Scendendo invece dal palazzo del Principe, sulla rocca, si può arrivare nel nuovo quartiere, un po' nascosto, prendendo spazio al mare: siamo a Fontvieille.

Il busto in bronzo della principessa Grace nel «giardino delle rose» Montecarlo

Il suo porticciolo sotto il dirupo della rocca ospita ogni sabato un mercatino d'antiquariato di qualità, certamente tutto da vedere.

La vera attrazione di Fontvieille si però pressi di St. Nicolas, la chiesetta con sagrato, tipo villaggio, al centro del quartiere.

Parliamo del fascinoso parco tropicale che si estende per quattro ettari e fa immergere il visitatore in un straordinario, lussoreggiante di piante provenienti da tutto il mondo, costellato sculture d'autore che occheggiano tra il verde, alcune di grande effetto come «Servi muti» di Barni, la «Donna che fuma» di Fernando Botero e altri (circa sessanta composizioni di autori vari, compresi Bourdelle, Leger, Masson).

Nella parte superiore di questo museo a cielo aperto si apre, in forma circolare, la «Roseraie princesse Grace», un giardino perennemente fiorito che contiene circa 4.000 piante di rose, 150 varietà, inaugurato nell'84 e dedicato appunto Grace Kelly.

Un mondo, questo di Fontvieille, dove più che turisti ci si dovrebbe considerare ospiti.

Giancarlo Spadoni

Le «affinità elettive» per via del Bego

Langhe e Liguria un cuore comune

ALBENGA. I personaggi dei racconti di Pavese sanno che al fondo dello stradone polveroso c'è Savona ed il mare. partigiano Jhonny, nel di Beppe Fenoglio, cade «in un mezzo sogno semicosciente di antico giorno sulla spiaggia di Alassio». Paolo Conte canta «Genova per noi». Le Langhe la Riviera di Ponente sono ben più vicine di quanto non faccia pensare la geografia. Forse hanno una comune radice che viene tradotta, su di un versante, nel paesaggio collinare ondulato e, sull'altro, nella costa punteggiata di piccoli golfi falcati. Oppure la radice è quella che fa discendere ponentini e langaroli dalla popolazione alpina di Monte Bego, che il Saccarello rappresenta il nodo idrogeologico di questo angolo d'Italia che ha le montagne in comune con la Francia.

Se è vero, come sostiene Nico Orengo ne «Il salto dell'acciuga», che la «bagna cauda» fu inventata dai liguri ed adottata dai piemontesi del sud-ovest, la nostalgia delle montagne e lo sguardo rivolto all'entroterra sono la vocazione cittadine liguri come Albenga e Imperia.

Basta scorrere gli elenchi telefonici della Riviera per scoprire come un lento stillicio abbia, nell'ultimo secolo e mezzo, integrato i due comprensori facendoli diventare complementari nel rispetto di comune tradizioni di stenti e di speranze umiliate. Albenga e Alba, anche per il loro etimo foneticamente così simile, derivabile dal latino «Alpium», cioè Alpi, la congiungente di questo parentela intessuta spesso genialità e follia individuale.

A voler indagare vicinanze ed appartenenze, si scopre che la punta rivolta verso mezzogiorno e verso ponente del territorio langarola si inserva qualche decina di metri al di dello Scravajon, dove nasce, da un prato e tetto di una casa, il fiume Bormida. Da lì, l'isola Gallinara è molto vicina. Langaroli ponentini hanno due cuori: uno per la collina i monti ed uno per il mare, il viaggio, il mito. [r. sr.]

Per la pubblicità su LA STAMPA
PK
publikompass
17100 SAVONA
[redacted] Marconi 3/5-3/6
Tel. (019) 814.887-811.162
16121 [redacted]
Via C. R. [redacted] 1/14
Tel. (010) 540.184-592.560

LA STAMPA
SAVONA
E PROVINCIA
Giovedì 30 Luglio 1998 sv 33
red.: Savona, p. Marconi 3/6, tel. 019.802.081 - Stampa In, tel. 019.263.910

LA STAMPA
"In"
Savona
via Rio Galletto 3
Zona PAIP
Tel. 019.26.39.10

L'assessore al Commercio sprona i pubblici esercizi e promette iniziative

Una città più viva anche di sera

«Tutti i bar chiudono alle 20: inaccettabile»

[redacted]
Calata Sbarbaro

Isola pedonale «part-time»

SAVONA. Calata Sbarbaro chiusa al traffico di notte. Lo ha deciso ieri mattina la giunta comunale per venire incontro alle richieste di baristi e ristoratori del quartiere portuale. La zona sarà invece aperta alla circolazione delle auto durante il giorno. Una soluzione di compromesso che sembra aver accontentato esercenti e negozianti.

«Abbiamo deciso di chiudere al traffico Calata Sbarbaro e via Baglietto - afferma l'assessore alla Viabilità Piero Casaccia -. Il provvedimento è stato adottato [redacted] via sperimentale in modo da poterne verificare gli effetti nel [redacted] di agosto. L'esigenza degli operatori della zona era [redacted]ta. La zona portuale diventerà isola pedonale dalle 20 alle 4. Nel resto della giornata sarà invece aperta alla circolazione».

Un'isola pedonale part-time che sembra suscitare l'approvazione di negozianti ed esercenti. Una soluzione di compromesso che non dovrebbe suscitare proteste, [redacted] si accettiano forse i residenti del quartiere portuale. Ad ogni modo la giunta comunale ha precisato che si tratta di una sperimentazione e quindi potrebbe [redacted] revocata. La giunta non ha escluso che l'isola pedonale resti in vigore solo per i mesi estivi.

I commercianti del porto [redacted] sollecitato l'iniziativa: «Come operatori commerciali chiediamo l'apertura al traffico leggero di calata Sbarbaro [redacted] via Baglietto. Siamo inoltre favorevoli alla pedonalizzazione di queste strade dalle 20 alle 6. La chiusura al traffico di calata Sbarbaro e via Baglietto durante il giorno comporterebbe in- [redacted] un reale svantaggio per la maggior parte degli operatori». Il documento è firmato da Busin Pesca, Grigel, Officina Canu, fratelli Novello, piano bar Al Pirata, panetteria Vecchia Darsena, l'Agricola, tabaccheria numero 1, bar Nino, birreria Senzanome, cooperativa pescatori, ristorante Molo Vecchio, Gestione porticciolo, distributore Erg, ristorante Cockpit, Zunino & Musso. [e. b.]

SAVONA. La città è troppo buia e chiusa alla sera per poter aspirare ad una dimensione turistica. Questa la diagnosi dell'assessore al Commercio Wilma Pennino che in un incontro con le associazioni di categoria dei pubblici esercizi ha discusso i principali problemi di baristi e ristoratori savonesi.

«E' inaccettabile una città [redacted] tutti i bar chiusi alle [redacted] - sottolinea l'assessore Pennino - . Se veramente esiste la volontà di imboccare la strada del turi- [redacted] dovremo trovare [redacted] collaborazione con gli esercenti per diversificare l'orario di apertura». Pino Majellano della Fiepet e Pasquale Tripodoro della Fipe hanno garantito la disponibilità della categoria [redacted] hanno anche evidenziato le lungaggini burocratiche previste dal Comune per concedere la protrazione d'orario.

Nell'incontro fra Comune ed esercenti si [redacted] parlato anche di insegne: «I bar cittadini hanno insegne troppo dimesse, offrono un'immagine triste [redacted] poco attraente. Mi hanno spiegato le associazioni [redacted] categoria che è [redacted] proprio il Comune, parecchi anni fa, a vietare [redacted] insegne vistose. Credo che bisognerà modificare [redacted] regolamento comunale: con le insegne luminose [redacted] dei bar abbiamo la possibilità di rischiarare [redacted] notti savonesi a spese dei privati. Non vedo perchè non si possa ovviare all'inconveniente».

Wilma Pennino, assessore al Commercio

Un altro grande [redacted] irrisol- [redacted] è quello dei «piattini». «Esiste un'indubbia richiesta dei lavoratori pendolari - spiega Wilma Pennino - che hanno bisogno [redacted] un pasto veloce. I nuovi ritmi di lavoro non consentono un pasto completo, ma solo spuntini. La maggior parte dei baristi si [redacted] attrezzata a confezionare questi piatti, però attualmente questa attività non è legale. Infatti i piatti caldi potrebbero essere preparati solo dai ristoratori. A questa situazione si potrà ovviare solo [redacted] un regolamento. E' stato avviato il confronto anche sull'altro tema da sempre al centro di contestazioni: l'attività dei cosiddetti circoli culturali che effettuano anche somministrazione di cibi e vivande».

Immancabile un cenno alle nuove licenze commerciali. Sostiene Wilma Pennino: «Non voglio prendere [redacted] considerazione singole richieste. Le licenze verranno concesse solo a fronte di un piano generale che individui precisi esigenze. Terremo conto dei piani di sviluppo della città e delle effettive richieste della clientela che verranno evidenziate grazie a uno studio sui consumi. Inutile sottolineare che per la zona portuale abbiamo ricevuto decine di domande, ma anche in alcune [redacted] periferiche ci sono esercenti disposti a investire».

Intanto l'Associazione commercianti del centro storico ha annunciato che è stata annullata per problemi organizzativi la cena all'aperto di domani sera in via Pia. [e. b.]

Contestazione contro il Comune

Fornaci in rivolta per un supermarket

SAVONA. L'apertura di nuovi supermercati suscita polemiche nel quartiere delle Fornaci ma anche [redacted] Varazze.

L'associazione dei commercianti delle Fornaci ha preso posizione contro il nuovo supermercato della Gulliver che verrà presto aperto in via Doberti nei locali un tempo [redacted] pati da un'autoconcessionaria. «La zona è g[redacted] satura di punti vendita della grande distribuzione - sostengono i commercianti -. Basko, Super Sidis, Conad, Tuo, Az, Lidl, Di Per dì, Olivieri-Trony operano già nel quartiere mettendo in grave difficoltà gli operatori della zona grazie anche alle agevolazioni fiscali [redacted] cui dispone la grande distribuzione. [redacted] un territorio penalizzato dalla mancanza di servizi [redacted] di fatto emarginato dal centro città, i commercianti hanno un bacino di utenza limitato. L'insediamento del nuovo supermercato provocherà afflusso di automezzi per le operazioni di carico-scarico limitando ulteriormente i parcheggi a disposizione di residenti e negozianti. Tutto que- [redacted] avrà ripercussioni pesanti anche sul traffico che scorre sull'Aurelia, l'unica strada che collega le Fornaci al centro città». In città in pochi anni so- [redacted] stati avviati decine [redacted] supermercati e discount, alcuni sono stati già chiusi proprio per [redacted] regime di forte concorrenza che [redacted] registra nel settore alimentari.

Polemiche anche [redacted] Varazze per il supermercato «Voltri Carni» che [redacted] trova a San Nazario, davanti al porto turistico. Il Comune ha infatti bloccato l'apertura dei nuovi reparti per alimentari, prodotti ortofrutticoli, casalinghi. La decisione è legata agli standard urbanistici richiesti dalle nuove leggi. Secondo il Comune di Varazze il nuovo supermercato, non avrebbe a a disposizione una superficie sufficiente per i parcheggi. [redacted] annuncia un lungo contenzioso legale con ricorsi al Tar. [e. b.]

A Mongrifone. La vittima è un pensionato

Muore sotto il treno Incidente o suicidio?

SAVONA. E' morto dilaniato dalle [redacted] del treno. Si tratta di Mario Polizzi, [redacted] anni, pensionato, domiciliato in via [redacted]ilano 13/1.L'uomo è stato identificato a tarda notte dagli agenti della polizia ferroviaria. Sulla morte vengono avanzate varie ipotesi tra cui quella che l'uomo sia finito sotto il treno men- [redacted] attraversava i binari e anche quella del suicidio.

Il fatto è successo alle 23 nella stazione Mongrifone. Il regionale 6219 diretto a Sestri Levante, a bordo del quale si trovavano soprattutto extracomunitari che tornavano [redacted] casa dopo aver passato la giornata in Riviera, [redacted] appena percorso una cinquantina di metri quando ha travolto l'uomo.

Alcuni testimoni raccontano di averlo visto salire di fretta le scale del sottopassaggio che portano al primo binario e raggiunto [redacted] marciapiede lanciarsi di corsa sui binari. I macchinisti [redacted] hanno potuto tentare una disperata frenata. L'uomo [redacted] finito sotto le ruote del treno ed è rimasto dilaniato.

I soccorsi [redacted] scattati ugualmente e hanno mobilitato i militi della Croce Rossa, vigili del fuoco e, come succede sempre nei casi di emergenza, l'automedica dell'ospedale San Paolo [redacted] un medico [redacted] [redacted] infermiere, allertati dai centralinisti del 118.

I soccorritori si sono trovati di fronte ad una scena agghiacciante, [redacted] corpo dell'uomo era completamente sventrato. Il convoglio [redacted] stato bloccato in stazione in attesa dell'arrivo del medico legale e del magistrato. I pendolari hanno dovuto [redacted] il treno successivo, l'espresso [redacted] mezzanotte diretto a Venezia.

L'incidente di ieri sera segue uno per alcuni aspetti analogo avvenuto qualche settimana fa sempre [redacted] Mongrifone, in quel [redacted] un novantenne di San Remo nel tentativo di salire sul treno in movimento era finito sotto le ruote riportando l'amputazione di una gamba. [c. v.]

Era fuori servizio e in compagnia del marito: non ha esitato [redacted] inseguire il malvivente

Ladro bloccato da donna-poliziotto

In via Paleocapa dopo una spaccata da «Traldi»

SAVONA. Ore 23. Sotto i portici di via Paleocapa si sente un rumore di vetri che vanno in frantumi.

Tra la gente che passeggia c'è una poliziotta della questura in compagnia del marito. L'agente istintivamente si volta a guardare: vede che una delle vetrine del negozio di ottica «Traldi» è stata appena sfondata e un giovane scappare verso piazza Mameli.

Non ci pensa due volte. Anche [redacted] è in ferie da qualche giorno, prima viene comunque il dovere. Con il telefoni- [redacted] cellulare chiama il «113» [redacted] chiede ai colleghi della centrale operativa l'invio di una pattuglia della volante. Poi [redacted] mette all'inseguimento del ladro che blocca dopo pochi minuti in via Montenotte. Nel frattempo arrivano le pattuglie della volante. Massimiliano Merialdi, 28 anni, abitante [redacted] Savona, non ha alcuna possibilità di fuga: viene arrestato con l'accusa di furto.

Il movimentato episodio [redacted] avvenuto l'altra sera, protagonista un'agente in forza alle volanti che ieri mattina si è meritata gli elogi dei colleghi e dei funzionari della questura. «Ha dimostrato di avere una grande senso del dovere - dicono a palazzo Santa Chiara -. Nonostante fosse in ferie e quindi fuori del servizio, ha visto che si [redacted] verificata una spaccata in quel negozio e si è messa all'inseguimento del ladro». La poliziotta ora probabilmente riceverà un encomio.

[redacted] STESSA BANDA?

Altri due colpi in città

Ladri sempre più sfrontati. Ora colpiscono anche di notte. Entra- [redacted] nelle case mentre i proprietari dormono e razziano tutto quello che riescono a trovare. Gli ultimi due colpi in via Bove nel quartiere di Legino e in via Crocetta. Nel primo caso, [redacted] ladro si è arrampicato sul tubo del gas fino al terzo piano. Ha scavalcato il balcone ed è entrato nella casa di G.M., 73 anni, dove ha rubato denaro per 250 mila lire. Decisamente più cospicuo il bottino del furto messo [redacted] segno in via Crocetta: i malviventi hanno, infatti, scoperto il nascondiglio dove la proprietaria teneva i gioielli e razziato anelli, orecchini, bracciali per un valore complessivo di circa venti milioni. I due furti [redacted] stati denunciati ai carabinieri che ora si stanno occupando delle indagini per cercare di risalire agli autori. Gli investigatori non escludono l'ipotesi che si tratti degli stessi ladri protagonisti di altri recenti colpi in città. [c. v.]

Massimiliano Merialdi è invece finito nella guardina della questura e stamattina comparirà davanti al pretore nell'udienza di convalida dell'arresto. L'accusa è di aver mandato in frantumi con una pietra una delle vetrine del negozio di ottica «Traldi» e di essersi impadronito di tre paia di occhiali che vi [redacted] esposti.

Occhiali del quali non è riuscito [redacted] disfarsi. Il giovane pensava [redacted] farla franca [redacted] quando si è accorto di essere inseguito, certamente non immaginava che quella donna che gli correva dietro fosse una poliziotta.

L'ha riconosciuta soltanto quando se l'è trovata vicino, ma ormai non aveva più vie di uscita e soprattutto non pote- [redacted] più gettare via gli occhiali. La prova schiacciante che [redacted] stato proprio lui a compiere la spaccata nel negozio di via Paleocapa. [c. v.]

AGNESI é amore, passione, rispetto

Per la Pasta come per i Delfini e le Balene del Mar Ligure

Tra spruzzi e riflessi argentati, un'indimenticabile escursione per avvistare, avvicinare e [redacted] i cetacei del Mar Ligure [redacted] bordo della motonave CORSARO.

[redacted] E [redacted]
Imperia Porto Maurizio, con imbarco
dalla banchina turistica IMPERIA MARE presso la Capitaneria di Porto.

29 giugno - [redacted] settembre: tutti i giorni, ore 13.30
28 luglio - 27 agosto: martedì [redacted] giovedì, anche alle [redacted] 7.30

Necessaria la prenotazione.
PORTOFINO [redacted]
Tel./Fax 0183/280110
Cell. 0336/688829

TARIFFE
adulti £ 50.000
ragazzi 6 - 14 anni £ 25.000
bambini fino ai [redacted] anni gratis

DAL 1824 AGNESI

AGNESI
[redacted] invita [redacted] scoprire
I cetacei
del Mar Ligure
con il 10%
di sconto

Consegna questo coupon alla cassa.
Avrai [redacted] sconto del 10% sull'acquisto
[redacted] o due biglietti per [redacted]
Non si accettano coupon fotocopiati
IN COLLABORAZIONE CON LA [redacted]

Il Csm: «I pm Picozzi e Landolfi [redacted] vanno trasferiti»

[redacted] esposti contro [redacted] magistrati

SAVONA. Il Consiglio superiore della magistratura ha archiviato il procedimento aperto nei confronti del procuratore della pretura, Maurizio Picozzi, e del sostituto procuratore, Alberto Landolfi.

Nessun provvedimento disciplinare nei confronti dei due magistrati [redacted] (rischiavano il trasferimento d'ufficio) che resteranno dunque al loro posto. Tutte le contestazioni mosse nei loro confronti (tre [redacted] Picozzi e sette a Landolfi) [redacted] state ritenute infondate. Contestazioni che erano scaturite in seguito ad alcuni esposti firmati da consulenti delle procure che avevano adombrato sospetti sulla correttezza dei due magistrati in relazione ad alcune inchieste.

Negli ultimi mesi la commissione ha sentito gli interessati, l'attuale procuratore della Repubblica Vincenzo Scolastico e altri magistrati savonesi. Nei giorni scorsi la decisione del Consiglio superiore della magistratura che chiude definitiva-[redacted] una vicenda che per lunghi mesi ha avvelenato il clima a palazzo di giustizia.

Ieri mattina non è stato possibile raccogliere il commento del procuratore Maurizio Picozzi, attualmente in ferie. Il sostituto procuratore della Repubblica, Alberto Landolfi, si è limitato invece [redacted] poche parole. «Commenti non ne faccio - ha detto - nè è compito mio farne. La prima Commissione del Consiglio superiore della Magistratura ha preso una decisione all'unanimità: anche il relatore, che aveva istruito la pratica, ha chiesto l'archiviazione».

I giudici Alberto Landolfi, della Procura, [redacted] Maurizio Picozzi, della pretura

Intanto continua ad Albenga l'emergenza del blocco delle cause civili. Per fronteggiare la situazione e smaltire progressivamente l'arretrato, il consigliere dirigente, Nicola Nappi, che dopo il trasferimento di Filippo Maffeo a Imperia è distaccato due giorni la settimana nella pretura ingauna, ha di recente firmato un ordine di servizio (affisso all'albo pretorio).

Il giudice ha disposto che in attesa che venga nominato il nuovo pretore, i vice debbano chiudere tutte le [redacted] già istruite compiutamente e che prevedono l'immediata lettura della sentenza e cioè quelle [redacted] lavoro e quelle relative alle locazioni. Le altre verranno ripartite secondo un piano di ammortamento che dovrebbe risolvere il problema dell'arretrato.

Claudio Vimercati

Protesta contro la decisione della direzione centrale di togliere i vigilantes

«Clienti, siete [redacted] rapina»

Volantinaggio degli impiegati del S. Paolo

SAVONA. «I sistemi [redacted] sicurezza non sono adeguati. Caro cliente ogni volta che entri in banca lo fai a tuo rischio e pericolo».

A lanciare l'appello attraverso una serie [redacted] volantini distribuiti ieri mattina sono gli impiegati dell'Istituto San Paolo aderenti ai sindacati di Cgil, Cisl, Uil. Un'iniziativa clamorosa che segue una analoga avvenuta giorni fa [redacted] Loano. Nel mirino la decisione della direzione torinese dell'Istituto di credito di togliere i vigilantes a numerose agenzie disseminate in tutta la penisola.

Un provvedimento che riguarda anche il Savonese (rischiano di perdere la guardia giurata le agenzie di Vado, Sa-[redacted] e Albissola) proprio in un momento nel quale si sta registrando una preoccupante escalation di rapine.

«Un aumento - si legge nell'avviso rivolto alla clientela dell'istituto bancario - dovuto secondo noi al fatto non secondario che la Direzione vuole eliminare molti servizi esterni di vigilanza». Prosegono i sindacalisti: «Le guardie costano e quindi per una mera logica di risparmi, vogliono toglierle. I mezzi alternativi [redacted] forniscono, però, [redacted] nostro parere un adeguato livello di sicurezza, sia per i clienti che per il personale».

Si legge ancora nel volantino: «E' pertanto con grave imbarazzo, [redacted] anche [redacted] la certezza che sia giusto e doveroso renderle noto il problema, che la informiamo della situazione [redacted] dei rischi esistenti ogni volta che entra in banca a compiere le sue operazioni». Poi un invito alla clientela: «A protestare con la direzione dell'Istituto bancario per dimostrare il rifiuto [redacted] una logica che privilegia il profitto, alle persone. La ringraziamo anticipatamente anche per la solidarietà che con la sua azione dimostrerà nei confronti del personale bancario che lavora ogni giorno con la paura di una rapina e del personale di vigilanza che rischia il posto [redacted] lavoro».

Polizia e carabinieri impegnati nelle indagini su una delle ultime rapine

Intanto proseguono le indagini di carabinieri [redacted] polizia sulle sette rapine avvenute nelle ultime settimane nel Savonese. Gli investigatori, che hanno compiuto accertamenti fuori provincia, ritengono che tutti i colpi siano stati compiuti da un'unica banda: professionisti che hanno preparato con cura gli assalti dopo aver studiato con attenzione i piani d'azione e le vie [redacted] fuga. **[c. v.]**

[redacted]

INCIDENTI

Puglia, scontro d'auto [redacted] donna di 72 anni

[redacted] pensionata savonese di 72 anni, Vita Resta, che abitava [redacted] via Buozzi, è [redacted] in seguito a un incidente stradale avvenuto [redacted] Gioia del Colle, in provincia di Bari. Era a bordo di un'auto sulla quale viaggiavano due parenti, Giuseppe Capurso, 57 anni, e la sorella Rosa, 63, che so-[redacted] deceduti sull'ambulanza durante il trasporto in ospedale. **[c. v.]**

[redacted]

La Lega Nord interviene sul [redacted] «Gilera»

Il caso di Vittorio Vitaliano, 75 anni, l'ex portuale noto in città con il soprannome [redacted] «Gilera», denunciato l'altra [redacted] dalla polizia con l'accusa di aver ten-[redacted] di rubare a bordo di un'auto parcheggiata in via Nazario Sauro, ha attirato l'attenzione della Lega Nord. «Essere indigeno in Liguria o in Italia è una colpa - si legge in una nota stampa -. Ha lavorato per 40 anni in porto come camallo [redacted] ora [redacted] in miseria. Ma se fosse stato extracomunitario gli avrebbero già dato un piccolo sussidio». **[c. v.]**

[redacted]

Morta a [redacted] anni la madre del presidente dell'Ascom

Un grave lutto ha colpito Alessandro Meraviglia, presidente dell'Ascom. E' morta all'età di [redacted] anni, la madre Vittoria, che lascia il marito Giulio [redacted] altri due figli: Armando e Giuliana. I funerali [redacted] già stati fissati. Si svolgeranno domani mattina alle 10 in Duomo. **[c. v.]**

[redacted]

Discute con la moglie ed è colto da [redacted] malore

Litiga [redacted] la moglie e viene colto da un malore per il quale deve poi ricorrere alle cure dei medici del San Paolo. E' successo ieri pomeriggio nel centro cittadino. L'uomo è stato soccorso in casa da una pattuglia della volante che ha chiesto l'intervento dell'ambulanza della Croce Bianca. Il marito [redacted] è ripreso dopo le cure dei sanitari e dimesso. **[c. v.]**

[redacted]

Straniera gira nuda per le vie della città

Girava nuda per le vie della città, fra gli sguardi sorpresi e imbarazzati dei passanti. La protagonista dell'insolito spogliarello è una sudamericana non nuova a gesti simili (mesi fa [redacted] stata protagonista di un'esibizione in un bar del centro). La donna è stata poi fermata [redacted] corso Ricci da una pattuglia della volante e trasportata in ospedale. Ora è ricoverata in Psichiatria. **[c. v.]**

Residenti e negozianti: «Non siamo un quartiere di serie B»

[redacted] in via Manzoni [redacted] l'arrivo [redacted]

SAVONA. Un comitato contro il Sert in via Manzoni. Ieri mattina una delegazione di cittadini ha consegnato una lettera di protesta al Comune. Artefici della contestazione sono i genitori dei ragazzi che frequenta-[redacted] le scuole medie «Pertini», ma anche i negozianti e i residenti del quartiere.

«Se i tossicodipendenti che frequentano il Sert dimostrano la volontà di uscire dal mondo della droga non è lasciandoli alla mercè degli spacciatori che li attendono dietro l'angolo che si aiutano i drogati. La terapia deve avvenire quindi in una struttura tranquilla e protetta. Al tempo stesso collocando il Sert in una zona frequentata da scolari si mettono i ragazzi in condizione di essere avvicinati dagli spacciatori. Inoltre dal punto di vista dell'immagine turistica non [redacted] pensabile che una città presenti in pieno centro, accanto al duomo e al centro storico ciò che nessuno vorrebbe vedere nè a casa propria nè in vacanza».

Prosegue il comitato [redacted] via Manzoni: «Quando [redacted] stato ipotizzato il trasferimento del Sert in via Collodi, le proteste degli abitanti del quartiere era-[redacted] state prontamente ascoltate. Non si vede perchè il centro debba essere considerato [redacted] quartiere di serie B. Poichè riteniamo che l'obiettivo della cittadinanza [redacted] delle istituzioni sia quello di rendere più vivibile la città, preghiamo il sindaco di intervenire. Lo invitiamo [redacted] dar vita [redacted] una collaborazione fra cittadini [redacted] "Palazzo" per combattere insieme microcriminalità, degrado e sporcizia». Non a [redacted] proprio in questa zona la [redacted] notte due drogati hanno aggredito un turista. **[e. b.]**

[redacted]

Mancano infermieri

La Fials lancia l'allarme per la carenza di infermieri in tutti i settori nevralgici dell'ospedale «Il turno alla Pediatria viene garantito da un infermiere di Oculistica - sostiene il sindacato Fials - mentre in Dermatologia [redacted] stata inviata un'infermiera di Rianimazione in modo da garantire almeno due persone di guardia per la notte. Tutti sappiamo che quando un organismo non [redacted] in grado di mantenere in efficienza tutti i servizi, è necessario compiere scelte temporanee per tenere in vita i settori essenziali, riducendo l'attività delle attività che non [redacted] indispensabili. Non sarebbe più saggio mantenere le unità operative di diagnosi [redacted] cura con la temporanea chiusura dei servizi non direttamente a contatto con l'utente e destinare il personale in corsia? L'alternativa è quella di continuare con un gioco al massacro che sta riducendo ai minimi termini tutto il personale rimasto in servizio». **[e. b.]**

Oggi i funerali

[redacted]

SAVONA. Grave lutto alla Casa generalizia delle [redacted] della Misericordia. Nel convento di via Montegrappa in un solo giorno sono morte ben tre religiose. «Due erano piuttosto anziane e malate da tempo -spiegano in convento -. L'altra consorella, invece, sino [redacted] pochi giorni fa era in discrete condizioni. Ma forse il caldo ha compromesso anche le [redacted] condizioni di salute».

Oggi quindi nella chiesa del convento di via Montegrappa alle 9 ci saranno i funerali delle tre suore Annunziata Bellini di 89 anni, Rosa Santambrogio di 89 anni e Maria Bellenzier di 91 anni. Verrà celebrata una sola messa. Il grave lutto ha colpito il convento di via Montegrappa proprio mentre la Casa generalizia ospita il capitolo per l'elezione [redacted] madre generale. Un avvenimento a cui prendono parte centinaia di religiose provenienti da ogni parte del mondo. Le Rossello hanno infatti missioni in America Latina, India, Africa e America del Nord. **[e. b.]**

Gettito Ici

[redacted]

ALBISOLA S. Contestati gli «007» del Comune. Gli abitanti di Albisola Superiore continuano a protestare per l'affidamento ai privati delle verifiche delle dichiarazioni Ici. La società Agiap ha inviato a centinaia di Albisolesi una lettera di contestazione: «A seguito di controlli effettuati sui dati catastali [redacted] sui dati della [redacted] dichiarazione Ic, che purtroppo [redacted] è a disposizione degli uffici, sono state rilevate discordanze. Per evitare che le venga inviato un avviso [redacted] liquidazione dell'imposta, la invitiamo a fornirci dichiarazione Ici, bollettino di versamento dal 1993 al 1997, estremi catastali degli immobili in [redacted] possesso». Molti abitanti si ribellano [redacted] osservano: «Se [redacted] Comune non è in possesso dei documenti, [redacted] ha fatto a rilevare incongruenze fra la dichiarazione Ici [redacted] i dati catastali? Inoltre [redacted] violata la legge sulla privacy visto che i controlli sono affidati a una società privata. E poi non si possono minacciare liquidazioni d'ufficio dell'imposta». **[e. b.]**

Parla l'ex sindaco

[redacted] Ruggeri»

SAVONA. Gervasio rivendica il merito dei cantieri comunali. L'ex sindaco sottolinea che la [redacted] giunta per il momento sta solo proseguendo il lavoro che era stato impostato dal precedente esecutivo: «La nuova giunta ha [redacted] disposizione 12 cantieri avviati e altri due che verranno aperti entro pochi giorni grazie al lavoro svolto in precedenza. Questa [redacted] l'eredità che abbiamo lasciato [redacted] nuovi amministratori. Una fortuna di cui purtroppo, quattro anni fa, non abbiamo potuto usufruire visto che la città era commissariata». Francesco Gervasio ha commentato con soddisfazione anche le nomine recentemente effettuate dal sindaco Ruggeri per il rinnovo del Consiglio di amministrazione dell'Azienda di tutela ambientale: «Sono contento che siano stati confermati Gianfranco Gaiotti e due dei quattro membri dell'esecutivo. Questo significa che anche i nuovi amministratori hanno saputo apprezzare il lavoro svolto dall'Ata, approvando le nostre strategie». **[e. b.]**

[redacted] AL [redacted]

Un grazie ai sanitari dell'ospedale S. Paolo

Desideriamo ringraziare il dottor Nurra, la dottoressa Rosone e tutto il personale di Medicina II dell'ospedale San Paolo per la disponibilità, l'amorevolezza [redacted] l'umanità dimostrata nei confronti del nostro [redacted] Ubaldo Cieri.

Lettera firmata, Savona

Non tutti sono curati come Alberto Castagna

Mi sono decisa a scrivere questa lettera dopo sette mesi di silenzio [redacted] di angoscia. Leggendo gli articoli pubblicati sui giornali relativi alla vicenda di Alberto Castagna, mi rendo conto di co-[redacted] la vita di un comune «mortale» venga trattata diversamente da quella di un personaggio famoso e ricco. Parlo in questo modo perché mio padre, a causa di questa maledetta malattia (aneurisma dissecante dell'aorta) [redacted] morto in un ospedale piemontese la mattina del 1 gennaio scorso, dopo 12 ore di assoluto menefreghismo, [redacted]-za e incapacità professionale [redacted] parte della dottoressa [redacted] quella notte [redacted] senza che, in questo lasso di tempo, gli venisse riconosciuta la malattia.

Probabilmente, [redacted] una diagnosi tempestiva, poteva essere ancora vivo anche lui! Scusate il mio amaro sfogo di figlia, auguro di tutto cuore [redacted] rapida [redacted] completa guarigione a Castagna.

Lettera firmata, Cengio

[redacted] vicenda Carisa [redacted] parole al [redacted]

Sento [redacted] dovere di [redacted] alcune righe su quanto ho assistito venerdì scorso in occasione del Consiglio comunale di Savona sulla situazione Carisa. Vari consiglieri hanno rivolto richieste pressanti [redacted] sacrosante perché chiarezza venisse fatta, perché il presidente della Fondazione indicasse prospettive, perché i rappresentanti eletti dalla cittadinanza acquisissero voce in merito... quanto di più auspicabile... ma ho anche assistito al totale disinteresse di chi, dopo [redacted] preteso spiegazioni, [redacted] sembrava fosse particolarmente attento alle risposte. Il dubbio è che ogni posizione fosse preconfezionata e pertanto ben poco poteva cambiare un programma che la proprietà della banca cittadina si [redacted] sforzata [redacted] esporre; quanto meno azzardata è stata l'affermazione iniziale del sindaco per cui «...dissentiamo in ogni caso dagli orientamenti della Fondazione...». Senza averli ancora ascoltati? In tutto ciò vi [redacted] un ulteriore aspetto curioso: il programma del presidente Ricci è risultato perfettamente in linea con le indicazioni del Consiglio e [redacted] quanto auspicato dall'introduzione del sindaco, ma credo che ben pochi [redacted] ne [redacted] resi [redacted]

Pongo una domanda ai nostri amministratori: come si possono proporre collaborazioni senza essere disponibili prima [redacted] tutto all'ascolto ed alla [redacted] dei fatti? Sorge [redacted] legittimo sospetto che l'aspirazione [redacted] sia per una collaborazione, bensì per un avvicendamento di fatto nel posto che sta per divenire il maggior «distributore» di ricchezza di Savona (si parla [redacted] 12 miliardi annui, cifre finora sconosciute per una città dove il bilancio comunale annuo per le attività sociali è sì e [redacted] un decimo).

Guglielmo Calci, Savona

Scrivere a La Stampa, piazza Marconi 3/6, Savona [redacted] i fax: 019/810.971

NUMERI UTILI

[redacted] (tutta la provincia)

118 Savona Soccorso

GUARDIA MEDICA

Notturna (dalle ore 20 alle ore 8), prefestiva e festiva (dalle ore 14 del sabato alle ore 8 del lunedì):

Distretto Savona: telef. numero verde 167.556.989 (da Varazze a Spotorno).

Distretto Pietra Ligure: tel. numero [redacted] 167.556.888 (da Noli a Borghetto).

[redacted] di Albenga: tel. numero verde 167.556.888 (da Ceriale ad Andora).

Distretto di Cairo Montenotte e Valbormida: tel. numero verde 167.556.888.

FARMACIE DI [redacted]

SAVONA

Sono di turno dalle ore 8,30 alle 19,30:

Della Ferrera, corso Italia 153, tel. 827.202.

Fascie, via Boselli 24, tel. 850.556.

Nari, via S. Lorenzo 56, tel. 850.473

Il servizio notturno viene garantito dalle 19,30 alle 8,30 dalla farmacia:

Della Ferrera, corso Italia 153, tel. 019-827.202.

[redacted] inoltre reperibili:

ALASSIO

Nazionale, via Vittorio Veneto 3, tel. 640.606.

ALBENGA

Savorè, via Medaglie d'oro 42, tel. 50.420.

ALBISSOLA MARINA

Fontana, via Bigliati 24, tel. 019-481.616.

ALBISSOLA SUPERIORE

San Nicolò, via Turati 7, tel. 489.910.

[redacted]TO S. SPIRITO

Comunale, via Europa 33, tel. 97.10.13.

CAIRO MONTENOTTE

Manuelli, via Roma 75, tel. 503.966.

MILLESIMO

Saroldi, piazza Italia 45, tel. 565.650.

CERIALE

Neri, via Libertà 3, tel. 990.092.

FINALE LIGURE

Schenone, via Garibaldi 14, tel. 692.660.

LOANO

Superiore, via Gazzi 12, tel. 667.003.

NOLI

Monte Ursino, corso Italia 10, tel. 019-748.936.

SPOTORNO

Cinnirì, p. Colombo 1, tel. 019-745.342.

PIETRA LIGURE

N. S. del Soccorso, via Battisti 125.

VADO LIGURE

Mazzacra, via Aurelia 136, tel. 880.231.

VARAZZE

San Nazario, [redacted] XXV Maggio 11, tel. [redacted]

STATO CIVILE

SAVONA [redacted] LUGLIO

NATI. Lorenzo Franzone. Elia Giusto.

[redacted] Nessuno.

MORTI. Annunziata Bellini, [redacted] anni, Savona, via Montegrappa. I funerali si svolgeranno questa mattina [redacted] 9 nella chiesa del convento. Rosa Santambrogio, 89 anni, Savona, via Montegrappa. I funerali si svolgeranno questa mattina [redacted] 10 nella chiesa del convento. Maria Bellenzier, 91 anni, Savona, via Montegrappa. I funerali [redacted] svolgeranno questa mattina alle 9 nella chiesa [redacted] convento. Iolanda Rossello, [redacted] anni, Savona, via Bono. I funerali si svolgeranno questa mattina [redacted] 11 [redacted] chiesa [redacted] San Pietro in via Untoria. Caterina Ballarino, Savona, via Montenotte, 62 anni. I funerali si svolgeranno questa mattina alle 10 in Duomo.

ATTIVITA' AMMINISTRATIVA. Il Consiglio comunale di Savona [redacted] stato convocato per lunedì 3 agosto. All'ordine del giorno, alcune variazioni di bilancio, l'approvazione [redacted] rendiconto della gestione [redacted], i nuovi indirizzi per l'affidamento [redacted] gestione dei servizi socio-sanitari-assistenziali ed [redacted] Il Consiglio dovrà pronunciarsi anche sul Programma pluriennale di attuazione [redacted] urbanistica.

DA NON PERDERE

[redacted]

Conferenza in pinacoteca

«Il sacrificio [redacted] Isacco» [redacted] Orazio De Ferrari. Questo il tema della conferenza che si terrà questa sera alla pinacoteca (Palazzo della Loggia del Priamar) nell'ambito dei «Notturni dell'arte». L'appuntamento è per le 21,15. **[e. b.]**

[redacted]

Incontro conviviale [redacted] La Playa

Incontro conviviale al La Playa club di via Nizza. Stasera alle 20,30 nel ristorante l'associazione Slow Food e Spazio vivo presenteranno «Sua maestà il Saturnes chateau d'Iquem». Per informazioni e prenotazioni [redacted] telefonare al [redacted] 883533. **[e. b.]**

[redacted]

Teatro fra «Sogno e realtà»

Stasera alle ore 21,30 nel teatro [redacted] via Colombo per la rassegna «Sogno e realtà» la compagnia Artisti [redacted] presenterà lo spettacolo «Vladimir nella terra dei ciclopes». **[e. b.]**

Pubblicità ingannevole e alberghi non adeguati tra le maggiori lamentele

Il «Telefono blu» per il turismo

Una linea per denunciare le vacanze truffa

ALASSIO. Aumentano e si consolidano le iniziative a favore dei turisti. Oltre agli «sportelli», promossi sia dalle organizzazioni dei consumatori che dalle stesse località turistiche a salvaguardia della clientela, agisce anche l'assistenza telefonica. Telefono Blu si ripropone, dopo otto anni di attività, potenziando i suoi servizi e coprendo una gamma più ampia di esigenze e di territori. Il Telefono Blu Liguria e Costa Azzurra ha comunicato i suoi nuovi numeri di telefono che sono 0547-680145 oppure allo 0335-477717.

L'assistenza è rivolta sia per chi d'estate va al mare (Telefono Blu estate) sia per chi si mette in viaggio (Telefono Blu-Viaggi). «Telefono blu turismo» è nato nel 1989 e si qualifica come «salvagente per il turista». La scorsa estate le segnalazioni e le lamentele pervenute furono mila. L'organizzazione gestisce direttamente i contenziosi con procedure di conciliazione con tutti i tour operator e le agenzie di viaggio, nonché i singoli fornitori di servizi anche attraverso una rete nazionale di studi legali ed è presente in tutti i capoluoghi di provincia a vocazione turistica e in dodici città. Informa inoltre gli uffici viaggi e quelli dell'organizzazione pubblica del turismo (Apt, Iat, pro-loco) fornendo servizi di consulenza e di gestione dei singoli casi.

Nella casistica delle segnalazioni ricevute figurano al primo posto gli inconvenienti collegati ai viaggi, quindi gli alberghi, l'ambiente, gli appartamenti, la pubblicità ingannevole, i trasporti, gli esercizi commerciali e l'arredo urbano.

Dicono i responsabili del Telefono Blu: «Siamo di fronte alla stagione di crisi del sistema turistico che dopo venti anni di crescita quantitativa nel settore pubblico, privato e nei viaggi oggi ha bisogno di qualità. Qualità che non deve e non può essere istituita una legge, da norme e regole burocratiche ed inutili, ma deve essere assegnata al mercato, con i suoi contraddittori, cioè i turisti ed i consumatori da una parte e i fornitori di servizi pubblici e privati dall'altra».

Strizioli

Istituito un «Telefono azzurro» per denunciare le vacanze-bidone

Bagni, fallito lo «sciopero»

Nessuno ha chiuso gli ombrelloni Mare sporco a Varigotti e Spotorno

BERGEGGI. «Sciopero degli ombrelloni? Mah, ne ho sentito parlare, anzi ne ho letto sui giornali ma non so nulla di preciso...», così rispondono i bagnini interpellati ieri pomeriggio, quando il sole cocente e tutti gli ombrelloni tondeggiavano multicolori. La protesta era stata annunciata come un'iniziativa precedenti da attuarsi entro la fine di luglio. Ma, in assenza ieri del presidente provinciale degli stabilimenti balneari Riccardo Borgo, non si potuto accertare se lo sciopero, indetto per protestare contro la nuova legge quadro approvato dal Senato, si farà o sarà rinviato.

I gestori dei bagni chiedono infatti che la loro attività venga riconosciuta come una propria azienda, come stati riconosciuti i campeggi, gli alberghi, le pensioni ed i residences. «Eppure noi versiamo le tasse come tutti gli altri operatori turistici», si sono lamentati i bagnini che vantano, su tutto il territorio nazionale, la cifra di 430 milioni giornate di presenza annuali nelle loro strutture. E la contestazione così prosegue: «Anzi, ci è stata anche tolta la certezza circa la durata della concessione, traguardo raggiunto negli ultimi tempi, circa l'ammontare del canone di concessione. Speriamo sia solo un incidente di percorso da parte di legislatori che non conoscono il problema».

Ma nel clima ormai quasi ferragostano della vacanza al sole e al mare, forme come quella proposta (tenere chiusi gli ombrelloni per una giornata) sono praticamente impossibili. Sarebbe come far chiudere le pasticcerie nel giorno di Pasqua.

Ieri intanto ci sono state polemiche per il mare sporco a Spotorno e a Varigotti. A Spotorno un gruppo turisti ha preso carta e penna inviando un esposto alla Capitaneria porto di Savona. Nonostante le Bandiere Blu, infatti, la rumenta abbonda. **[r. sr.]**

La regione sblocca i fondi della Cee

In arrivo miliardi per Finale e Albisola

L'assessore regionale Mario Margini

GENOVA. La Giunta regionale ligure ha sbloccato oltre 150 miliardi di fondi comunitari a favore della portualità, del recupero di siti industriali, delle strutture turistiche, dell'artigianato e delle nuove imprese. Per larga parte, fra l'altro, i contributi sono già stati assegnati e gli appalti relativi stanno partendo.

Il programma è stato illustrato ieri mattina dagli assessori Mario Margini, Maria Paola Profumo e Graziano Mazzarello. Le tre autorità portuali della regione avranno in gestione 42 miliardi (18 a Genova, 10 alla Spezia, 8 a Savona e 6 a società miste nello spezzino); i progetti già stati annunciati e sono relativi a piani di ristrutturazione e riqualificazione (banchine, magazzini e strutture comuni) e quindi entro i limiti imposti dalla legge sulla concorrenza per gli investimenti pubblici. Altri 28 miliardi invece utilizzati per interventi sulle infrastrutture di valenza turistico-culturale; in questo il sostegno dalla Regione è dell'80% (22 mld). Operazioni di ripristino, bonifica e riconversione aree industriali hanno ottenuto 15 miliardi per investimento complessivo .

Ventotto miliardi per turismo e la cultura ligure: 22 erogati dalla Giunta regionale con finanziamenti provenienza Comunitaria, si tratta dell'80% dei costi complessivi.

Otto i progetti approvati, su 15 presentati. Tra i progetti respinti c'è quello della Fiera di Genova che aveva chiesto 50 miliardi per la ristrutturazione della sede di piazzale Kennedy. I progetti approvati sono il recupero del complesso conventuale di Santa Caterina a Finale Ligure (chiostro, giardino e piazzale: 4,6 mld); la ristrutturazione di palazzo Negrotto Cambiaso a Sestri Levante (2,8 mld); il recupero ed estensione del parco Villa Rocca a Chiavari (3,7 mld); restauro del 1 lotto di Villa Serra a Sant'Olcese (4 mld); il sostegno alla 'Città dei Bambini all' Expò di Genova (3,8 mld); la realizzazione di un centro polifunzionale naturalistico località Vallegrande (4,5 mld). Ad Albisola Marina la Passeggiata degli artisti ristrutturata, completata e valorizzata (5,7 mld), mentre ad Albisola Superiore verrà realizzata passeggiata mare sulla sede della ferrovia (4,5 mld). **[r. s.]**

Anche Rifondazione chiede la verifica sui piani dell'Urbanistica

Italia Nostra a Carlo Ruggeri «Ora basta cemento in città»

SAVONA. Italia Nostra apre un confronto il Comune sullo sviluppo urbanistico della città. Il presidente Giovanni Maria Gavotti ha inviato una lettera al sindaco evidenziando alcuni temi fondamentali per la salvaguardia del patrimonio storico, artistico e ambientale della città. Problemi che al centro anche del dibattito politico a Palazzo Sisto. Nel frattempo Forza Italia ha indetto l'assemblea dina.

Cambiano le giunte l'associazione culturale e ambientale ripropone l'inevitabile questione di una città che perde mille abitanti all'anno e al tempo stesso progetta la costruzione di mila metri cubi di nuove case nei prossimi 5-10 anni. «Nell'Oltretelimbro servono nuovi palazzi o sarebbe meglio ripulire l'area e creare una gradevole zona verde?», si chiede Italia Nostra. Il presidente Gavotti evidenzia anche altre questioni, dal vecchio San Paolo alla questura, al carcere. Particolarmente severo il giudizio sulla zona portuale: «L'area che comprende Priamar, vecchia darsena, aree Italsider e centro storico è patrimonio per tutta la città. Non può pregiudicata con soluzioni parziali, ispirate esclusivamente e pesantemente allo sfruttamento edilizio. Il nostro giudizio è di totale dissenso rispetto al progetto Orsa 2000, che riteniamo inaccettabile per volumetria, incoerenza della tipologia architettonica». Italia Nostra critica pesantemente anche l'ipotesi di apertura di un nuovo casello autostradale della A10 in Ricci. Decisa anche la difesa del patrimonio ambientale delle colline.

La maggior parte questi temi ara al centro della verifica di maggioranza chiesta al sindaco da Rifondazione comunista. L'incontro, che si svolgerà stasera a Palazzo Sisto, sul piano politico non dovrebbe nascondere particolari insidie per Ruggeri ma forse servirà a chiarire le intenzioni della giunta su alcune operazioni immobiliari.

ITALIA. Domani invece sarà la volta dei «forzisti» che si riuniranno alle 21,30 al Riviera Suisse per la prima assemblea cittadina. Il delegato Giuliano Miele ha convocato per parlare delle prossime elezioni amministrative. **[e. b.]**

Il sindaco Carlo Ruggeri

In carcere tre persone, tra cui una donna, che farebbero parte di una cosca mafiosa

Varazze, presi gli assassini di Silvana

La ragazza uccisa perchè non voleva prostituirsi

VARAZZE. Sono stati individuati e quasi tutti arrestati (alcune persone sarebbero ricercate) gli assassini di Silvana Bazzoni, la donna di 39 anni massacrata a botte perchè voleva prostituirsi e scaraventata dall'autostrada Genova-Savona in canaletta di scolo, sottostante la piazzuola tra due gallerie, poco dopo il casello di Arenzano. Un delitto maturato e consumato fuori dai confini della Liguria, era detto dagli investigatori sin dalle prime ore dopo la scoperta del corpo. Silvana è picchiata a calci e pugni da più persone, tra cui una donna, in casa Breme, in Lomellina, tra Vigevano e Alessandria, ridotta in fin di vita e poi lasciata agonizzante per terra, senza soccorsi, il suo maglione piegato e bloccare l'emorragia, scalza. E' morta dopo sofferenze indicibili. A quel punto, gli assassini e i loro complici hanno deciso di sbarazzarsi del corpo, gettandolo via con rifiuto. Un caso difficile, brillantemente risolto dalla squadra omicidi della Mobile genovese, diretta dal vicequestore Giuseppe Gonan. Tra i risultati dell'operazione, anche lo smantellamento un'organizzazione per lo sfruttamento della prostituzione, cui farebbe parte anche un personaggio già associato a una cosca mafiosa.

Tre, fino a ieri sera, gli arresti: una donna, che viveva nella casa dell'orrore, un uomo catturato in Sicilia, e un giovane che, vista la terra bruciata intorno, si è costituito a Genova martedì mattina è stato interrogato dai magistrati.

Silvana era una donna fragile, con problemi psicologici, era a San Giacomo Lupatato, in provincia di Verona, ed scappata di casa a 16 , già con esperienze di droga adolescente. Si era prostituita anni fa a Catania, spinta sul marciapiede da un convivente come lei ridotto alla disperazione. Negli ultimi tempi, però, in Lombardia, aveva tentato di ricostruirsi una vita normale, grazie anche City Angels che soccorrono i disperati della stazione milanese. Un paio di mesi prima della morte, sembrava aver trovato finalmente un'occasione: una famiglia meridionale l'aveva ospitata in LOmellina, con l'offerta di una collaborazione domestica. Invece i suoi salvatori si erano rivelati loschi personaggi che avevano tentato di ricacciarla sul marciapiede.

Anche l'ultimo compagno, un marocchino, sembrava averla messa in contatto con alcuni nordafricani sfruttatori.

Silvana aveva parlato di minacce percosse agli amici della stazione. Da lì, da quelle testimonianze, sono partite le indagini della omicidi di Genova.

Alessandra Pieracci

Il corpo di Silvana Bazzoni, nel riquadro, era stato abbandonato sull'autostrada

Un impianto per produrre profumi nella Piana

Villanova «rifiuta» Grasse e punta su olii ed essenze

VILLANOVA D'ALBENGA. Villanova, antica patria delle violette, come la francese Grasse. L'intenzione è ambiziosa ma ha già preso corpo in un progetto che mira a favorire l'installazione industrie di estrazione di essenze dalle violette, dalla lavanda e dal rosmarino. Come Grasse, in Costa Azzurra.

Dice Sandro Fr to, incaricato dalla Comunità Montana Insgauna di verificare la fattibilità di una simile ipotesi: «Il progetto, per ora nella fase di studio, si pone tre fini specifici: recuperare la tradizionale coltivazione delle violette, fornire un supporto alle aziende floricole per smaltimento dell'invenduto, recuperare le "fasce" marginali abbandonate».

Molti pensano che la realizzazione di questo progetto rappresenterebbe una svolta per l'economia del nostro territorio e per la sua salvaguardia. L'introduzione, infatti, di un impianto di estrazione degli olii e delle essenze rappresenta anche una grande occasione di crescita per l'economia dell'entroterra, sia dal punto di vista industriale che turistico.

Oltre alla violetta (che in questo caso interesserebbe solo per il suo fiore, denso essenze utilizzabili nel settore dei cosmetici e quello farmaceutico) sono interessanti sia il mirto (che attualmente alligna spontaneamente nella macchia mediterranea) sia la lavanda.

L'immagine che potrebbe derivare al comprensorio da questo tipo attività avrebbe senz'altro una ricaduta turistica positiva. A Grasse infatti molti i visitatori Museo dei Profumi. I vecchi villanovesi custodiscono gelosamente la memorie del periodo d'oro della coltivazione delle violette ed è in corso la redazione di un libro a cura del vicesindaco, professoressa Navone. **[r. sr.]**

Presentato ufficialmente ieri sarà distribuito dal 3 agosto in provincia

Laigueglia sull'elenco Telecom

San Matteo in copertina nell'edizione 1998/99

La bellezza di San Matteo sono sulla copertina dell'elenco Telecom

LAIGUEGLIA. Le opere d'arte della parrocchia di San Matteo sulle copertine degli elenchi dalla Telecom di Savona e provincia. Le nuove guide, in distribuzione dal 3 agosto, state presentate in Comune ieri mattina. C'erano il sindaco Silvio Montaldo, il parroco di San Matteo, don Fabrizio Fabbris, e tre responsabili della società telefonica Gianni De Michelis e Enrico Ognibeni (area territoriale comunicazione Liguria) e Giovanni Cabras (filiale Telecom Savona). In copertina elenco figura, nelle foto degli «Alinari» di Firenze, l'opera del pittore Benedetto Musso (1835-83) «La samaritana al pozzo». Sul retro una veduta della chiesa, uno scorcio del suo interno e una tela della Assunta Bernardo Strozzi. «Vogliamo far conoscere ad un vasto pubblico il patrimonio artistico ligure», è la motivazione della Telecom. **[m. br.]**

Condannato per ritardi nelle notifiche dell'Invim

Il Comune di Celle Ligure dovrà risarcire lo Stato

GENOVA. Dovrà pagare più di milioni al ministero delle Finanze il Comune di Celle Ligure che tardò a notificare due avvisi di accertamento dell'Invim e lo Stato non potè così incassare sugli immobili. Lo hanno deciso i giudici della prima sezione civile a cui si è rivolto il ministro Visco per ottenere «giustizia». Secondo quanto è descritto nella motivazione della sentenza, nel luglio del 1985 il Comune ricevuto dall'Ufficio del registro di Milano due avvisi di accertamento da notificare a due milanesi che acquistato una seconda casa nella cittadina. C'erano due mesi di tempo per procedere, dicono i giudici, il Comune tardò. Le notifiche furono eseguite a metà aprile dell'anno successivo, sei mesi dopo la scadenza.

I due contribuenti avevano quindi ottenuto non pagare la tassa a causa del ritardo. Decisione che fu presa dalla commissione tributaria di primo grado e fu anche confermata da quella di secondo grado.

Il ministero delle Finanze ha sostenuto quindi che il comportamento del Comune di Celle, aveva determinato un danno alle casse dello Stato di circa 26 milioni. Per l'esattezza milioni 849 mila e 200 lire. Di qui la richiesta risarcimento danni al Comune.

La civica amministrazione di Celle si è opposta alla pretesa del ministero eccependo la prescrizione del diritto vantato dall'amministrazione dello Stato I giudici genovesi hanno però dato ragione Visco dicendo sostanzialmente come fosse del tutto infondata l'eccezione del Comune di indeterminatezza del danno subito da parte dello Stato. Ai quasi 26 milioni da pagare si aggiungono la rivalutazione e gli interessi. Ma il Comune potrà appellarsi. **[a. l.]**

Oggi incontro al ministero a Roma

Per la Piaggio sale la tensione

FINALE L. I lavoratori della Piaggio temono un colpo di mano. Le voci arrivate a Finale non tranquillizzano e, anzi, stanno creando tensione in vi- dell'incontro che i sindacalisti avranno oggi a Roma. «Apprendiamo con grande preoccupazione che il direttore generale del Mica, Visconti, col suo staff tecnico, sta già preparando il bando di aggiudicazione della Rinaldo Piaggio in favore del gruppo Schroeder-Ala. Se ciò fosse vero sarebbe un atto gravissimo poichè fatto in dispregio di quanto concordato tra le istituzioni liguri e le organizzazioni sindacali con il rappresentante del governo, dottor Minopoli e col ministro Bersani stesso. Infatti, istituzioni locali e sindacato avrebbero dovuto un ruolo attivo nella fase finale di istruttoria per la scelta dell'acquirente», scrivono i sindacalisti di Finale e Sestri. E aggiungono: «Ribadiamo che le decisioni prese senza la nostra partecipazione risponderemo, come già avvenuto nell'agosto 1994, in modo molto duro, per il semplice motivo che, se il nostro convincimento sulla bontà della scelta per il futuro di tutti i lavoratori, compresi quelli attualmente in cassa integrazione, l'azienda sarebbe assolutamente ingestibile. Si ribadisce che, in accordo ai principi istitutivi della Legge Prodi, i criteri di scelta per l'aggiudicazione sono la validità del piano industriale volto al rilancio ed allo sviluppo delle attività aziendali; potenzialità finanziaria a sostegno del suddetto piano industriale; livelli occupazionali conseguenti; prezzo di vendita». Oggi a Roma i sindacalisti incontreranno i rappresentanti del governo assieme ai sindaci di Finale Ligure e Genova, l'assessore regionale all'industria e altre autorità liguri. [a. r.]

Ad Andora arrestati tre topi d'albergo dopo un furto in un hotel del centro

In Riviera è allarme zingari

Controlli continui nei campi di Albenga

ANDORA. Lotta alla microcriminalità su tre fronti da parte delle forze dell'ordine arresti, denunce, pattuglioni e controlli. Topi d'appartamento, venditori abusivi e zingari continuano a tenere impegnati carabinieri, vigili urbani e polizia.

L'ultimo episodio, finito con l'arresto dei protagonisti, si è consumato la scorsa notte ad Andora intorno alle 3. Tre marocchini, D.S., M.A. e S.O, rispettivamente di 33, e anni, si introdotti all'interno un albergo lungo l'Aurelia per rubare. Due sono state le camere prese di mira, dove si trovavano una coppia belga ed un'altra italiana. I tre ladri, approfittando dell'oscurità, sono saliti sul terrazzino del primo piano e sono poi introdotti all'interno delle camere. Il bottino, valore complessivo di circa 5 milioni, comprendeva tra le altre cose una telecamera,

Il comandante Eugenio Lertora

due macchine fotografiche, una catena d'oro e denaro contante.

Il gruppetto è fuggito a bordo di una Peugeot che però è stata vista, e giudicata sospetta, dai carabinieri della radiomobile. E' bastato un controllo per recuperare la refurtiva. I tre marocchini sono stati subito arrestati e verranno processati questa mattina a Savona.

Mentre un po' dovunque, sulle spiagge del Ponente, le forze dell'ordine sono impegnate a denunciare e a sequestrare merce a venditori abusivi extracomunitari, ad Albenga la polizia municipale è soprattutto impegnata nell'allontanamento di lunghe ed insistenti di nomadi. «Ormai tutti i giorni dobbiamo intervenire nelle frazioni dell'entroterra per sgomberare campi di zingari. Il territorio è molto vasto ed i nomadi continuano a cercare l'insediamento in zona. Visto che, una volta allontanati, tentano spesso di stanziarsi in altre del territorio comunale, la nostra azione preventiva anche per gli altri comuni», ha spiegato il comandante della polizia municipale Eugenio Lertora. [m. br.]

CAIRO M.

Italiana Coke, «congelato» l'accordo di maggio

Congelato fino al primo ottobre l'accordo di maggio fra azienda e sindacati sul riordino dell'Italiana Coke. L'accordo, che prevedeva maggiori sfornamenti e la terzializzazione di alcuni servizi a fronte dell'impegno dell'azienda di effettuare nuove ed attuare una gestione non traumatica degli esuberi, è stato infatti giudicato «per tecnicamente non applicabile». Lancette quindi indietro a prima di maggio, in attesa di ulteriori verifiche. [m. ca.]

Stroncata da un malore davanti alla porta di

Stroncata da malore davanti alla porta di casa. Maria Vittorina Gazzano, 79 anni, di Millesimo, aveva appena raggiunto il marciapiede di fronte alla propria abitazione, in via del Carretto, quando, forse anche a causa del caldo, si è accasciata a terra. Immediatamente soccorsa da vicino, che la riportava in casa, nonostante il tempestivo arrivo di un medico e dei militi della Croce Rossa, per l'anziana non c'è stato più nulla da fare. [m. ca.]

Tenta un furto, in fuga da un vicino

Ladro messo in fuga da vicino di casa. L'episodio avvenuto martedì notte, intorno alle 3, in una delle palazzine alle porte di Millesimo. Uno dei residenti ha notato uno sconosciuto che tentava di raggiungere un poggiolo arrampicandosi lungo una grondaia ha dato l'allarme, costringendolo alla fuga. Immediato l'arrivo dei carabinieri, impegnati in un costante pattugliamento notturno del territorio, ma dell'uomo nessuna traccia. [m. ca.]

ANDORA

I vigili urbani raddoppiano i servizi serali

A partire sabato prossimo la polizia municipale raddoppierà le pattuglie serali. «Questo per controllare meglio sia centro che la periferia», ha spiegato il comandante Ezio Satti. [m. br.]

Pattuglione antiprostituzione sull'Aurelia

Un pattuglione antiprostituzione stato organizzato ieri sera dai carabinieri di Albenga. Sulla via Aurelia, sino a Ceriale, sono state controllate una ventina prostitute viados. Per molte di loro scattato il foglio via perchè sprovviste documenti di permesso di soggiorno in Italia. [m. br.]

Operazione «Algeri», arrestato

Un algerino anni stato arrestato in piazza del Popolo. Si tratta uno degli extracomunitari colpito da ordine carcerazione nell'ambito dell'operazione «Algeri» che i carabinieri di Albenga hanno messo atto due settimane fa e che ha portato all'arresto di una cinquantina presunti spacciatori. [m. br.]

Pietra Ligure, clima più caldo dopo le accuse tra Lega e opposizione

La polemica politica non va in ferie bagarre tra Carrara, Accame, Ciribi

PIETRA L. La polemica politica non va ferie a Pietra Ligure. Mario Carrara, capogruppo del Polo per Pietra, replica alla minaccia di querela del sindaco Accame. Il primo cittadino ha inviato un esposto alla procura in seguito ad una accesa discussione in Consiglio sulla pratica di realizz di box interrati. Replica Carrara: «Accame confonde una corretta, anche se rigorosa, opposizione con l'oltraggio alla sua persona, quasi delitto di "lesa maestà". Accame sa bene che non s'è stato alcun oltraggio, fosse altro perchè non v'era alcuna intenzione di commetterlo. Probabilmente, invece, è preoccupato dal fatto che abbiamo affidato lo studio della singola pratica ad un legale che verifichi la fattibilità ricorrere al Tar. Approvando questo, che è un progetto pilota, la maggioranza ha sancito che nelle aree verde pubblico servizi comunali fattibili box interrati ed è possibile radere al suolo tutta l'alberatura esistente».

Il capogruppo Romano Rembado

Sempre Carrara e Romano Rembado, capogruppo di «Città per l'uomo» (area Ulivo), hanno stilato un manifesto dal titolo «Ma Ciribi è già in maggioranza»? I due esponenti dell'opposizione accusano in pratica il capogruppo del ppi di non fare opposizione ma di fare da «stampella» all'amministrazione leghista del sindaco Accame. «Notiamo che il consigliere Ciribi, per i punti urbanistici, anche i più controversi, ha appoggiato la Lega nord e la sua maggioranza», scrivono Carrara e Rembado. E concludono: «La linea filoleghista non può essere la nostra». [a. r.]

Polemica ad Alassio

Dalla «Padania» Aldo De Michelis una replica

ALASSIO. Aldo De Michelis, segretario della circoscrizione «Ponente ligure» della Lega, ha fatto alcune precisazioni in merito alla vicenda delle banconote «timbrate» Padania. Ha spiegato: «Non è vero che abbia pagato l'avvocato che mi difendeva banconote inneggianti alla libertà della Padania. Ho pagato l'avvocato del Polo». Ha poi aggiunto: «Il mio compito all'interno della Gesco Sport era di semplice consigliere. La società non ha alcuna gestione delle spiagge ma si occupa della gestione e dell'organizzazione degli impianti sportivi e spettacolistici Alassio quali parco San Rocco, stadio comunale, Palalassio piscina. E' una polemica politica». [m. br.]

Incidente a Orco

Ritrovato morto il pensionato

ORCO FEGLINO. Mario Giuxe, 70 anni, è stato trovato cadavere in dirupo sulle alture di Orco Feglino. Si era allontanato da casa due giorni fa e, da allora, aveva fatto perdere le sue tracce. A ritrovare il corpo ormai senza vita del pensionato è stato Ghost, il cane lupo di Marina Pozzi del Soccorso alpino, che ieri mattina alle 8 ha partecipato alle ricerche.

Probabilmente l'uomo è caduto nel dirupo, ripido una decina di metri, accidentalmente. La procura della Repubblica di Savona, che coordina le indagini, ha escluso ogni tipo di coinvolgimento di terze persone nella disgrazia che ha provocato la morte del pensionato finalese. [a. r.]

Il sindaco di Cairo

«L'inceneritore all'ex Agrimont non è previsto»

Franca Belfiore sindaco di Cairo interviene sul problema inceneritore

CAIRO M. «Nessuna piattaforma per lo smaltimento dei rifiuti sulle aree ex Agrimont, sia per quanto riguarda "Cairo Reindustria", sia per le aree proprietà di privati». Il sindaco Belfiore precisa, infatti, che «un inceneritore è ovviamente un impianto speciale e come tale non è previsto. Per realizzarlo si dovrebbe cambiare la destinazione urbanistica delle aree attraverso accordo di programma con gli enti interessati, fra i quali il Comune che non ha nessuna intenzione di dare il proprio benestare».

Intanto, domani la Scilla presenterà alla Conferenza dei servizi la richesta poter depuratore biologico all'interno delle proprie aree per conto terzi. Spiega Franco Pensiero: «L'impianto era nato per depurare le acque falda attraverso una flora batterica che, nutrendosi dell'"inquinamento" elimina azotati ed ammoniaca. Vista l'attuale situazione delle aree l'inquinamento è ovviamente diminuito quindi siamo costretti a nutrire quei microorganismi con prodotti specifici, come il metanolo, che hanno costi elevati. Chiediamo quindi di poter smaltire rifiuti come latticini o tè scaduto, ma che la normativa richiede debba eseguirsi con la formula del conto terzi». [m. ca.]

Il dramma a Cairo

Donna cieca è lasciata senza pensione

CAIRO M. «Se vogliono uccidermi abbiano almeno il coraggio di farlo pistola, guardandomi in faccia, non così, attraverso la mortificante indifferenza della burocrazia». Sfoga sua disperazione Germana Alberici, lombarda ottantatreenne da 15 anni trapiantata a Cairo. Inferma, cieca e sola al mondo, in un momento di gravi ristrettezze economiche, da mesi lotta con l'Inps per ricevere «quanto è dovuto».

Racconta la donna: «Da tre anni percepisco la pensione per il mio handicap e l'assegno accompagnamento. Due anni fa mi sono dovuta trasferire per un periodo in Sardegna, quando sono tornata a Cairo ho richiesto di nuovo trasferimento della pensione, ma senza ricevere risposta. Quei soldi mi sono indispensabili per sopravvivere e quindi mi sono rivolta direttamente al prefetto di Savona che, molto gentilmente, si è messo in contatto con il collega di Cagliari. Sono stata informata che il mio fascicolo era stato trasferito, anzi ormai all'Ufficio pagamenti. Invece, sono passati quasi 4 mesi e la mia pensione arriva».

Ma non è finita. Prosegue Germana Alberici: «In seguito ad un ricorso in Cassazione, mi è stato riconosciuto un credito presso la Previdenza di 4 milioni e 300 mila lire per differenza di conteggio. Di quei soldi ho visto solo 725 mila lire, il resto sarà liquidato in anni. Quasi una barzelletta. Nella vita ho sempre lavorato, ho una laurea, sono sola, cieca, inferma costretta a pagare l'affitto assegni post-datati perché non ricevo quanto spetta per sopravvivere. Credo che a vergognarsi per quello che passando debbano essere altri». [m. ca.]

Residence I MORELLI

La Tenda

GIOVEDÍ 30 LUGLIO
Una serata con
IL TRIO
tutta dedicata ballo liscio, anche con i migliori brani musicali del passato, quelli mai dimenticati...
VENERDÍ 31 LUGLIO
In compagnia del pianista
La bravura ed il suo fascino per farvi ballare ed ascoltare buona

NOVITÀ ESTATE 1998
ogni Martedì, Venerdì e Domenica
DI UN GIORNO IN
CORSICA
partenza la mattina alle 08.15 dal porto di Savona-Vado ed arrivo alle 14.15 alle Rousse. Sosta di circa un'ora. Alle 15.30 ritorno verso Savona-Vado con arrivo alle 21.30.
PREZZO ANDATA E RITORNO CORSICA
Lire 45.000
Bambini 4-11 anni Lire 25.000
AUTOPULLMAN SPECIALE ANDATA/RITORNO - MAMBERTO PER IL PORTO DI SAVONA VADO CON PARTENZA/ARRIVO DA DIANO MARINA, ALASSIO, CERIALE, LOANO, PIETRA, FINALE, NOLI E SPOTORNO (facoltativo con supplemento).
Con la m/n CORSICA VICTORIA, 1500 passeggeri, a bordo trovate: sky-bar, ristorante self-service (sia per il pranzo che per la cena), piscina, solarium con edralo, cinema, duty-free shop (sigarette, liquori, gadgets) e duty-free boutique (profumi, orologi ed articoli accessori).
Agenzie Viaggi Mamberto a Finale (019-602131), Pietra (019-615724), Loano (019-668242), Ceriale (0182-991580), Alassio (0182-642895) e Diano Marina (0183-496402)

La Stampa 1997 in CD-ROM
tutto LA STAMPA Compact
1678 - 02005

6 SETTIMANE
ALLARIA
ALBENGA
LIQUIDAZIONE TOTALE
ELETTRICA, BORSE, OMBRELLI, VALIGERIA
SCONTI 30 - 80%
LE DOMENICHE E LE SERE APERTO!!
FERDISSIME REPUBBLICA ITALIANA
braccialini
GIANNI VERSACE
roccobarocco
schön
SPAZIO STAMPA S.n.c. - SASSUOLO (MO) - TEL. 0536/861630

LA STAMPA

Liguria estate

Giovedì 30 Luglio 1998
SV DM LV 57

Rapallo, al via stasera il festival musicale «Palco sul mare»

Show dei Dirotta su Cuba

E domani Massimo Di Cataldo

RAPALLO. Atteso varo «Palco sul Mare», il Festival Musicale Estivo di Rapallo, questa alle 22, sulla passeggiata del centro turistico della Riviera di Levante. Sicuramente, l'appuntamento più importante dell'estate a Rapallo, una località che punta molto sui grandi eventi spettacolari per promuovere la propria immagine turistica.

A inaugurare la grande manifestazione, promossa dal Comune con il patrocinio della Regione Liguria organizzata da Videobox Max Garbarino, saranno i Dirotta su Cuba. La band di Rossano Gentili, Stefano De Donato e di Simona Bancini, musicisti precursori, otto anni fa, di generi molto in voga oggi, dal funk all'acid jazz, si esibirà su una grande chiatta-palcoscenico ancorata nel golfo, proprio davanti al lungomare, trasformato in un grande teatro all'aperto.

I Dirotta su Cuba, nel corso rapallese que-

I Dirotta su Cuba si esibiranno tutti i loro maggiori successi

sta sera, presenteranno tutti i loro maggiori successi, da «Jesabel» a «Dove sei?», «Gelosia», «E' andata così», silenzi che parlano», «Ridere» molti altri.

Per facilitare al meglio il godimento del concerto, gli organizzatori hanno predisposto una grande scenografia con due maxischermi ai lati del palco un circuito televisivo in tutti i locali i dehors della passeggiata mare che resterà chiusa al traffico a partire dalle 20.

L'ingresso al concerto dei Dirotta su Cuba è gratuito. Unica avvertenza, molto importante, per gli automobilisti: evitare di intasare le vie del centro tercare parcheggio nelle zone decentrate della città.

Domani sera, «Palco sul Mare» offrirà il secondo piatto forte del Festival. Sarà la volta di Massimo Di Cataldo, autore, musicista e interprete fra i più interessanti di questi anni (ha cominciato con il secondo posto ottenuto al Festival di Sanremo di tre anni fa) e idolo di tante teenager.

Di due anni fa il ultimo album intitolato «Crescendo», dodici brani cui l'artista romano ha scritto i testi e ha composto gran parte delle musiche, in collaborazione con Phil Palmer, Laurex e Mickey Feat.

Anche per il concerto di Massimo Di Cataldo, in programma alle 22, l'ingresso è libero. [m. b.]

Sabato prima serata di «Musica sotto il castello»

Dolceacqua, De André per un grande esordio

DOLCEACQUA. Quarant'anni di successi in due ore mezzo di musica. Fabrizio De André è l'attesissimo protagonista del primo concerto della rassegna «Musica sotto il Castello», organizzata da Roberto Coggiola del Club Tenco. Sabato, alle 21,30, il paese della Valle Nervia pochi chilometri dal confine ospiterà un grande artista, autore di successi intramontabili «La canzone di Marinella», «Bocca di Rosa» e «Il pescatore».

Sul palcoscenico De André sarà accompagnato dai due figli: Cristiano, alle chitarre, archi voce, e Luvi, che ha deciso di intraprendere la carriera di cantante.

La storia di Fabrizio André è la storia di un personaggio fondamentale nel panorama della musica d'autore di qualità. Ammirato e stimato dai giovani cantautori che guardano lui come un maestro, non soltanto di musica, ma anche di vita, De André si guadagnato negli anni la fama

Fabrizio De André suonerà coi due figli

non eccessivamente prolifico. «Non è detto che uno come me abbia sempre l'ispirazione per scrivere cose intelligenti - afferma serenamente André - Bisogna avere buon senso e saper fare autocritica per non scrivere canzoni tanto per farlo. Ecco perchè spesso mi tengo allenato traducendo gli chansonnier francesi».

Musica e parole: un binomio inscindibile per Fabrizio De André, che ha sempre usato la lingua italiana come suono, fino allo spregiudicato progetto in strettissimo dialetto genovese dell'album «Creuza De Ma», che ha ottenuto in anni difficilissimi per la italiana in genere, successo di pubblico e di critica forse maggiore dei suoi lavori in lingua italiana.

A Dolceacqua proporrà anche gli ultimi di «Anime salve», passando attraverso le canzoni del passato, per un'atmosfera evocativa che, c'è da scommettere, emozionerà un pubblico affezionato e numeroso. L'appuntamento di «Musica sotto il Castello» è infatti dei pochi concerti all'aperto del per De André. Biglietti a mila lire, informazioni allo 0184/351620.

Borghi

Pennac al Festival MeT di San Bartolomeo

L'Archivolto in scena con L'occhio del lupo

SAN Il Teatro dell'Archivolto concede il bis al Festival MeT: stasera, la compagnia genovese ritorna ai Giardini della Pace, nel cuore di San Bartolomeo, dove si era già esibita di. Alle 21,15 presenterà «L'occhio del lupo», da racconto di Daniel Pennac. Lo spettacolo, inserito nel ciclo promosso da Comune e Arci, ingresso gratuito.

La rappresentazione si ispira un libro per ragazzi che Pennac considerava la sua opera più bella. E' la storia di un piccolo africano che incontra in uno zoo un vecchio lupo guercio venuto dall'Alaska. L'animale appare ostile, dopo che il ragazzo chiude un occhio, per mettersi «alla pari» con il lupo, i due fanno amicizia. Il bambino, osservando l'occhio del lupo, segue anche il suo racconto. La morale di questa piccola novella è racchiusa in una frase dello Pennac: «Il piacere di leggere e raccontare non è andato perduto. Si è solo po' smarrito. E lo si può ritrovare facilmente».

Il Festival di musica e teatro proseguirà domenica, in frazione Pairola, con la musica etnica della Rionda. Il gruppo ligure, che ha dedicato la propria attività al recupero della tradizione popolare, prende il nome dal ballo eseguito anticamente a Genova durante il periodo carnevalesco. L'organico ruota intorno alla voce intensa di Laura Parodi. [e. f.]

3 idee per oggi

Serata dedicata alla canzone italiana degli Anni 50, alle 21,30, con un recital di Carla Boni e Gino Latilla.

Bobby Solo in concerto alle 21,30 nella frazione Ranzi, ingresso gratuito.

MONTECARLO. Al porto, con inizio alle 22, 33° Festival internazionale dei fuochi d'artificio. Allo Sporting ancora le canzoni di Julio Iglesias.

Due appuntamenti musicali accendono l'estate di Savona

Capossela sabato in piazza

E venerdì prossimo Corona al Priamar

SAVONA. Savona, per una volta, diventa capitale della musica, con l'offerta di due attrazioni molto diverse tra di loro ma certamente di grande richiamo.

Si comincia sabato prossimo, in piazza Sisto IV, con il concerto di Vinicio Capossela (ingresso gratuito), voluto dal Comune e dal comitato ViviSavona in collaborazione con La Stampa.

Il cantautore emiliano, ormai al quinto album, sta facendo un tour che prevede una ventina di tappe in tutta Italia. Proporrà i brani contenuti nell'ultimo lavoro dal vivo («Liveinvolvo», che ha visto anche la partecipazione della fanfara macedone «Kocani Orkestar», la canzone che è stata la sigla del programma tv di Paolo Rossi Scatafascio ed il leit-motiv del film «Tre uomini una gamba» di Aldo, Giovanni e Giacomo dal titolo «Che cosse, l'amor».

Capossela accompagnato da una band che conferisce al concerto sonorità bilico tra jazz, musica etnica e canzone d'autore. Questi i musicisti: Luciano Titi (fisarmonica, organo

Corona e Vinicio Capossela sono i nomi più importanti dell'estate savonese. La prima è ospite del Priamar, il secondo si esibisce in piazza Sisto IV

Hammond, percussioni), Enrico Lazzarini (contrabbasso), Mirco Mariani (batteria), Giancarlo Bianchetti (chitarre), Piero Odorici (sassofono).

Sulla fortezza del Priamar, invece, venerdì 7 agosto serata di discoteca a cura di Radio Savona International, con ospite Corona: un appuntamento che ha già mobilitato i giovani di Savona e delle Riviere. L'ingresso costa 10 mila lire, ma presentando il tagliando che pubblichiamo a pagina si ottiene sconto di duemila lire. Il Priamar, fino al 31 agosto, offre un ricco programma: liscoteca, pianobar la possibilità di divertirsi no stop 24 ore su 24.

Questa sera il programma del Priamar prevede l'orchestra di Cristina Campi (liscio e musica Anni 60) con ingresso libero. A seguire, come sempre, musica con i dj di Radio Savona International. [r. s.]

Un ricco parterre per la storica elezione

Alassio, tanti vip per Miss Muretto

ALASSIO. Si avvicina l'appuntamento il famoso concorso «Miss Muretto» mentre gli organizzatori sono al lavoro per garantire un parterre di vip davvero alla due giorni di spettacolo (23-24 agosto). All'auditorium «Simonetti» sono in arrivo le finaliste del concorso bellezza (che rimarranno in 30 per la finalissima del 24) oltre a personaggi dal mondo dello sport, della tv e della musica.

Hanno spiegato gli organizzatori: «A firmare la piastrella del "Muretto" sono stati invitati noti scrittori Pinketts e Maria Venturi, personaggi dello spettacolo come Adriano Aragozzini figure illustri dello sport, passato e presente, come José Altafini, Francesco Moser, Clay Regazzoni, Giancarlo Fisichella, Manuela Di Centa, Pippo Inzaghi».

Per animare la manifestazione conta su Paps'n'skar, Flabby («Mambo Italiano» Carla Boni), «883», Alex Baroni, Annamaria Barbero e sulla giovane interprete Adriana Ruocco. A quest'ultima sarà affidata la sigla di apertura della trasmissione televisiva che andrà in onda ai primi di settembre su Telemontecarlo.

E non è finita, perché ospiti stati invitati altri importanti vip. Si tratta di Corrado, Marta Marzotto, Ezio Zermiani, Gil Vergottini, Simona Ventura (ex «Miss Muretto») con il neomarito Stefano Bettarini, Guido Carretto, Rosanna Mani e, da «Striscia la notizia», Antonio Ricci, Lorenzo Beccati e Dario «Valentino» Ballantini.

Quest'anno, in occasione del 45° compleanno di «Miss Muretto», è previsto un annullo filatelico dedicato al che premia le bellezze acqua e sapone. Verrà apposto una serie speciale di cartoline realizzate dall'assessorato al Turismo del Comune Alassio, che assieme ai Barrino, a Broadcast Monaco, alla Gesco Sport all'Apt, organizza e promuove la manifestazione. «Miss Muretto» si schiera anche in difesa dell'ambiente e dei felini (in particolare la tigre) gliendo l'invito del «Fondo per la terra».

Massimo Boero

PRIME RECUPERI MONDOVÌ

BOTTERO

12084 MONDOVÌ - Via Cuneo, 139/A
tel. 0174 / 681238 - 681159 fax 0174 / 681545

. . . queste ed altre occasioni nella nostra esposizione

MERCEDES C180	Classic	Full Optional	1996
ROVER	620 SDI	Full Optional	1996
ROVER	620 SI	Clima	1995
BMW	320 I	Full Optional	1994
BMW	318 I	Full Optional	1995
AUDI	A4 1800 Turbo	Full Optional	1995
AUDI	A4 Avant 1.8 T	Full Optional	1996
AUDI	A4 Avant 1.8 TDI	Full Optional	1996
VOLVO	S 40 2000	Full Optional	1996
LANCIA	ZETA 2000	Full Optional	1996
VOLKSWAGEN	Passat SW 1600	Full Optional	1996
VOLKSWAGEN	Golf Cabrio 1600		1996
FIAT	Bravo 75 TD	Clima	1997
ALFA ROMEO	146 IE 1600	Full Optional	1996
TOYOTA	Celica GT		1995
MITSUBISHI	Carisma TD GLX	Full Optional	1997

Ogni giorno con La Stampa i tagliandi sconto per le più belle attrazioni della Liguria

In volo dalla Liguria alla Sardegna

E da agosto a Villanova ritornano i paracadutisti

VILLANOVA D'ALBENGA. Novità all'aeroporto «Clemente Panero». Accanto ai voli settimanali con la Sardegna, inaugurati tre settimane fa, tra qualche giorno prende il via nuovamente l'attività paracadutistica.

SARDEGNA. Anche oggi i lettori de La Stampa trovano il tagliando sconto per il volo Villanova-Olbia che ogni sabato collega la Riviera all'Isola. Ritagliando il coupon che ogni giovedì viene pubblicato in questa pagina i lettori potranno ottenere uno sconto di 50 mila lire sul prezzo del biglietto di andata e ritorno e di 30 mila lire su quello di sola andata. Il collegamento aereo avviene ogni sabato alle 10,15 con un Metroliner da 19 posti. Tutti gli aggiornamenti su [illegible]i e programmi si possono avere telefonando all'aeroporto «Clemente Panero» (telefono 0182/582033) o ascoltando le dirette dallo scalo effettuate da Radio Onda Ligure ogni giorno alle 7,30, 11,30, 14,30 e 18,30.

[illegible] Dall'8 al [illegible]1 agosto, sulla pista di Villanova, sarà possibile provare l'ebbrezza [illegible] un lancio in caduta libera da 4 mila metri a oltre 200 chilometri all'ora, saldamente imbragati ad [illegible] esperto istruttore. [illegible] chiama «Lancio Tandem» ed è dedicato a chi non si [illegible] mai lanciato. [illegible] nello stesso tempo si potrà migliorare il proprio bagaglio [illegible] conoscenze [illegible] il [illegible] accelerato AFF, ritenuto oggi il sistema più semplice, sicuro e veloce per diventare un perfetto paracadutismo sportivo. Oltre ai corsi, nati tra la Blu Sky e l'Aero club Savona, ci sarà la possibilità di effettuare dei voli turistici assieme ai paracadutisti, a bordo di un Pilatus PC6, un velivolo ad elevate prestazioni, dal quale si potranno osservare in presa diretta tutte le operazioni [illegible] preparazione al lancio. A Villanova saranno presenti i migliori paracadutisti italiani. Per informazioni 0335/6451163.

Stefano Pezzini

Aeroporto Villanova d'Albenga — MEDITER[illegible]R
GIOVEDI' 30 LUGLIO 1998

Vola in Sardegna

collegamento settimanale Villanova d'Albenga - Olbia, ogni sabato alle 10,15

Presentando questo tagliando alle agenzie di viaggio delle province di Sa[illegible] e Imperia si avrà diritto ad uno sconto di 50 mila lire sul prezzo del biglietto andata e ritorno o di 30 mila lire sulla sola andata. La riduzione non è cumulabile con altre promozioni. Non sono valide le fotocopie. Parcheggio gratuito. Per ulteriori informazioni Aeroporto Internazionale "Clemente Panero" di Villanova d'Albenga, tel. 0182/582033. Aggiornamenti su orari, voli speciali e promozioni ogni giorno [illegible] Radio Onda Ligure alle 7,30; 11,30; 14,30; 18,30.

LA STAMPA — GIOVEDI' 30 LUGLIO 1998 — COMUNE [illegible] SAVONA

PRIAMAR 2000 by RADIO SAVONA INTERNATIONAL

VENERDI' 7 AGOSTO

serata di discoteca con ospite Corona

Ingresso L. 10.000

Presentando questo tagliando alla prevendita, al Priamar o la sera dello spettacolo si ha diritto a una riduzione di L. 2000.

Pranzo o cena in città: con questo tagliando [illegible] diritto a [illegible] sconto [illegible] 20 per cento [illegible] dei ristoranti convenzionati.

Ristoranti

CONCA VERDE via Alla Stà 27 - tel. 263.[illegible]
LA BARCACCIA corso Colombo 46 - tel. 812.973
LA [illegible]VERNETTA via Don Bosco 22 - tel. 815.051
DA ENZO [illegible]E, Lucia 9 - tel. 8387513
[illegible] MARINARA piazza del Popolo 21 - tel. 827.628

Utilizzare il tagliando del giorno stesso, al lunedì quello della domenica. Non sono valide le fotocopie

PADIGLIONE DEL MARE E DELLA NAVIGAZIONE

Presentando questo coupon alle [illegible] del Padiglione del Mare e della Navigazi[illegible] si avrà diritto allo sconto di

£. 3000

SUL BIGLIETTO D'INGRESSO INDIVIDUALE ADULTI E RAGAZZI

COUPON VALIDO IL GIOVEDI' 30 LUGLIO [illegible]

ACQUARIO DI GENOVA

Presentando questo coupon alle biglietterie dell'Acquario di Genova si avrà diritto allo sconto di

£. 2000

SUL BIGLIETTO D'INGRESSO INDIVIDUALE ADULTI E RAGAZZI*

[illegible] GIOVEDI' 30[illegible]

Non sono valide le fotocopie. Il lunedì utilizzare il tagliando della domenica

* I ragazzi (fino ai 12 anni) che presenteranno questa parte del coupon al [illegible] Shop dell'Acquario [illegible] un simpatico omaggio.

ACQUARIO DI GENOVA — IL PIU' GRANDE PARCO MARINO D'EUROPA. GIOVEDI' 30 LUGLIO 1998

[illegible] CABARET

GIOVEDI' 30 LUGLIO 1998
ARENA ESTIVA GIARDINO DEL PRINCIPE
ORE 21,30

LOANO CABARET
Camaleontici sorrisi

Venerdì 31 Luglio due spettacoli di cabaret con:
MARCO DELLA NOCE
FEDERICO BIANCO

Sabato 1 Agosto due spettacoli di cabaret con:
[illegible]
FABRIZIO FONTANA

PREVENDITE
[illegible] Lollipop dischi, via Garibaldi 64 (tel. 019-675488);
Arena Giardino del Principe, viale della Libertà;
FINALE LIGURE: Libreria Canto Fiori, via Ghiglieri 1 (tel. 019-692319);
[illegible] B.M. Dischi, via Enrico d'Aste (tel. 0182-50392).

Presentando questo tagliando [illegible] punti di prevendita si avrà diritto ad uno sconto di 5 mila lire sul prezzo del biglietto fissato a [illegible] mila lire (più diritti di prevendita).
Utilizzare il tagliando del gi[illegible] Non [illegible] valide le fotocopie.

LA STAMPA
COMUNE DI BORDIGHERA
Organizzazione: Cesare Perfetto
GIOVEDI' 30 LUGLIO 1998

Un sorriso per due

51° Salone Internazionale Umorismo

La Comunicazione che avvicina il mondo: dal telefono a Internet

Bordighera - Palazzo del Parco
25 luglio - 6 settembre
Ingresso: lire [illegible]
(incasso devoluto all'«Ancora»)

Presentandosi al botteghino con il presente tagliando si riceverà un ingresso omaggio per [illegible] biglietto acquistato. [illegible] Il tagliando del giorno stesso o al lunedì quello della domenica. Non sono valide le fotocopie.

GIOVEDI' 30 LUGLIO 1998

COMUNE DI SANREMO [illegible] ECCOCI

LA STAMPA

OSCAR del MARE '98

Referendum tra i lettori sull'estate in Liguria.

[illegible] può votare per una o più categorie, non sono valide le fotocopie. I vincitori verranno premiati [illegible] Sanremo con l'*Oscar del Mare 1998*.

Bagni marini [illegible]	Discoteche [illegible]
Dj [illegible]	Drink&Music [illegible]
Gelatai [illegible]	Gruppi musicali [illegible]
Baristi [illegible]	Cubiste/i [illegible]

I coupon devono essere inviati o consegnati all'Agenzia Eccoci, Via Genova 96, 17031 - Albenga (SV), Tel. 0182/554886.

DEVO ARREDARE LA MIA CASA!

Cercare... cercare... cercare!!!
ma dove trovare un posto dove siano chiari e concreti nelle spiegazioni!?!?

Dove trovare quello che cerco e che sia anche alla portata del mio portafoglio!?!?

IDEA

ARCADE

ARREDAMENTI

Via Fiume, [illegible] - Albenga (SV) - Tel. 0182-543677

ALCUNE PROPOSTE

PONTE cm 300 con 2 letti doghe
L. 1.500.000

CUCINA cm 255 completa di elettrodomestici
L. 3.200.000

DIVANO LETTO MATRIMONIALE
L. 600.000

SOGGIORNO COMPONIBILE
L. 1.450.000

SEDIE a partire da L. 39.000

CAMERA MATRIMONIALE
L. 2.300.000

La Stampa e Nice-Matin insieme in Costa Azzurra.

Il flirt più interessante dell'estate.

Insieme a 12F.

Anche quest'estate La Stampa e Nice-Matin fanno coppia fissa e ritornano insieme in edicola per il piacere degli italiani in vacanza nelle Alpes Maritimes e nel Var, e dei francesi che amano l'Italia. Il prezzo? Un'altra notizia interessante: 12F dal lunedì al venerdì: 14F il sabato con il Magazine TV o 17F per avere anche Specchio. E la domenica, con soli 13.80F, è compreso anche Femina, il nuovo supplemento femminile di Nice-Matin.

GSM

USA

Per gli abbonati GSM TIM, gli Stati Uniti sono più facili e vicini. Mantenendo il vostro numero e la vostra SIM Card, oggi potete chiamare ed essere chiamati anche in molti stati USA.

Il servizio USA TIM è disponibile nei seguenti stati:

STATI	CITTÀ
Connecticut	*Bristol, Hartford, Norwich, Windsor*
Delaware	*Milford, Wilmington*
District of Columbia	*Washington*
Florida	*Miami, Key Biscayne, Palm Beach*
Maryland	*Baltimora, Cambridge, Salisbury*
Massachusetts	*Boston, Gloucester, Lexington, Springfield*
New Hampshire	*Manchester, Nashua, Portsmouth, Rochester, Salem*
New Jersey	*Atlantic City, Jersey City, Pleasantville, Trenton*
New York	*New York City, Albany, Long Island*
Pennsylvania	*Allentown, Harrisburg, Philadelphia*
Rhode Island	*Cranston, Johnston, Newport, Providence*
Virginia	*Martinsburg, Winchester, Harrisonburg*

Quelle sopraelencate ■ principali città in ■ è disponibile il servizio.

Con una telefonata potete noleggiare* un cellulare compatibile con lo standard statunitense (PCS 1900), che vi verrà recapitato in 24 ore (casa, ufficio, aeroporto). Informatevi sul servizio USA TIM al 167-011777 dal lunedì al sabato (8.30/19.00). Buon viaggio.

*Per noleggiare il telefonino è necessario essere intestatari di una carta di credito.

TIM
La vita migliora

Al Boschetto Cecilia Gayle, salsa ■ La Capannina, grande jazz a Finale

La Riviera diventa Sud America

A Laigueglia c'è «Liguria Moda & Bellezza»

Teatro brillante ad Andora

Concerto d'organo ad Albenga Mercatini ad Alassio e Pietra

DA VEDERE

Musica, mostre, mercatini: ecco cosa vedere in provincia.

CAIRO ■ «Dervish, musica tradizionale irlandese» in piazza Savonarola, ore 21,30.

CENGIO. Dalle 16 gara dolciaria nell'ambito della festa patronale. Alle 21 danze.

ALTARE. Nella sala Omar di Alta- ■ è stata allestita una mostra di incisioni del maestro Giuseppe Bertoluzzi. La mostra rimarrà aperta sino al ■ agosto — — 18/22.

— Ultimi giorni del «Torneo degli assi, Palio dei Rioni» nell'ambito del «Luglio millesimese». Anche oggi — previste gare di varie specialità in diversi punti del borgo.

— Alle 21 festa della pro loco al camping Laghetti.

— Mostra degli spaventapasseri.

CAIRO M. «Il — e l'opera d'arte», un viaggio tra i dipinti della pinacoteca, — 21,15 al Priamar. Piscina e solarium ■ Priamar, ingresso con abbonamento. Per la stagione cinematografica all'aperto, rassegna «Il lavoro al cinema», proiezio- — di «Piovono pietre» a cura dell'associazione Jhon Wells.

— «Gourmet, musica ■ bollicine», serata all'insegna dello champagne Pommery al ristorante Claudio.

SPOTORNO. Nell'area del campo sportivo sono visitabili i novanta stands ■ «Verdeazzurro», fiera della Comunità montane savonesi. Arte contemporanea al circolo culturale Eleutheros. Luna Park in località Serra.

NOLI. «Estate nolese 1998», mostra enogastronomica nei locali del circolo ricreativo. Sino all'8 agosto ogni giorno stands enogastronomici dalle 11 alle 24 ■ serate danzanti con leorchestre I Saturni, I Delfini e Nico Rosa.

— **L.** Ingresso libero per la mostra «Cover» all'Oratorio De' Disciplinanti. In esposizione la storia della musica attraverso le copertine dei long playng dagli Anni '50 agli Anni '80.

FEGLINO. In — festa popola- — con gastronomia tipica e ballo liscio in serata.

PIETRA L. L'opera buffa barocca in due atti «Il Tutore, ovvero Lucilla e Pandolfo», — 21,30, auditorium La Pietra. Ogni sera mercato ■ artigianato sul lungomare. Luna park in viale Riviera.

— Nel palazzo del Kursaal «Loano per il mare» con una sezione dedicata a «La devozione e il mare», una dedicata a «La barriera artificiale di Loano» ■ una terza a «L'uomo, l'arte e il mare». Sempre nel palazzo del Kursaal personale del pittore Ciso Risso. Mercato dell'artigianato in piazza Rocca.

— — Sul lungomare sono in funzione le attrazioni del luna park estivo.

ALBENGA. Concerto di Stefano Molardi, ore 21,30, cattedrale di San Michele, ingresso lire 10 mila. Luna park in piazza Corridoni.

ALASSIO. Mercatino dell'antiquariato in via Colombo dalle 17 alle 24.

— «I luoghi della storia e della tradizione», visita guidata con partenza alle 17 dalla chiesa parrocchiale.

— «Le relazioni più o meno pericolose», spettacolo teatrale con Margherita Foti ■ Francesco Antonelli per la rassegna «TeatroAndora», ore 21,30, Castello, ingresso lire 7 mila. E' in funzione il luna park — numerose attrazioni in località Vignette. [a. r.]

LA NOTTE

Cecilia Gayle, la «regina del Pam Pam» è la star internazionale protagonista della serata al Boschetto di Varazze. Ma la musica sudamericana è protagonista anche a La Capannina di Alassio mentre allo Sporting Club di Finale giovedì con il «Golden classic». A Loano serata — la musica ska de «Gli arpioni» mentre a Cairo suonano i «R & R Blues». A Savona, al Baretto, elezione di «Mister Sa- — estate» con Enrico Fabbri. Aperte tutte le discoteche della Riviera e i ritrovi di tutta la provincia.

— «Il bagno di — notte» all'Orizzonte. Giovedì latino al Boschetto con I Caiman e serata con Cecilia Gayle, la «regina del Pam Pam» e il suo balletto. Ritrovi all'Invidia, all'Hamburger Boy e al Mister Drake.

— ■ Ritrovi all'Hurricane Cocktail Bar e al Charlie Max.

— **M.** Discobar in riva al mare al Mivida dei bagni Golden Beach. Ai bagni Nettuno cabaret con il concorso «Calzapoppia» ■ animazione per il pubblico.

— **S.** Ritrovi al Med, al Pilar e al Portichetto.

— Musica ■ ritrovo ■ Green Pub, al Blues Pub, al Dritto ■ Rovescio del tennis club. Live alla gelateria Crespi.

— ■ Karaoke alla Cascina del Vai. Musica alla Casa del gelato. Ritrovo al Fixi bar. In località Braia festa della birra live dei «R & R Blues».

— Ritrovi al Veliero e al Cantuccio.

— Discoteca Fenomena ai bagni Savona. Serata discoteca e liscio revival al Priamar. Musica con Louis al Pirata. Ritrovi al Negrita ■ al Babatundè. Al Baretto di piazza del Popolo questa sera alle 21,30 elezione di «Mister Savona Estate» con la presentazione di Enrico Fabbri, la musica di Adelio e i giochi di prestigio di Gabriele Gentile.

— **L.** Discomusic — Alph — dj al Dau Baci. Inaugurazione del «Crazy bull café», american restaurant ■ — bar sullo stile di «Happy Day».

FINALE L. Concerto jazz in piazza di Spagna con «Reverend Lee Brown e Donna Brown» — il coro ■ otto elementi alle 21,30 per «Un palco sul — «Golden Classic» allo Sporting Club con Giovanni Carrara dj, e il settore latino del gruppo «Barrio Liguria». Musica al Baquito discobar. Revival al Patio. Ritrovo al Niky Night.

PIETRA L. Bobby Solo in concerto alle 21,30 nella frazione Ranzi, ingresso gratuito. Karaoke al Dolphin's. Ritrovo e musica d'ascolto allo Wave e da In e Out. Nuovo centro slot machine «Ferro» sul lungomare.

— Concerto ska con «Gli arpioni» alle 21,30 alla pineta del lungomare. Rock ■ country al Calderone del Dagda. Karaoke al Poseidon. Tutte le sere concertini a rotazioni in bar ■ locali pubblici del centro o del lungomare. Si balla tutte le sere, dalle 21 alle 2, al dancing Saitta, anche sulla terrazza panoramica. Manhattan Inn liscio e revival. Discobar al Tropicana.

TO — Concerto rock e blues alle 21,30 nei Giardini del Marchese con la band di Paolo Bonfanti.

— Al parco Pineta, alle 21,30, concerto di Marcelo Manolo dei Gipsy King.

— Ritrovi a la Piazzetta, al Jammin', alla Città Vecchia e al Jhon Smith Pub.

— Orchestra, dj Pinollo, «Salsa Club» e balli latini nel giovedì melodico de La Capannina. Sulla pista centrale l'orchestra spettacolo «Don Miko». Serata ritrovo al Boccaccio Club. Revival al dancing Vip. Musica degli «Ascendenti» all'M4. Discodinner al pub Le Vele. Ritrovi ai Magazzini dell'Olio, al Manila Club, al Gallo George, al Fred Music Bar, la Tavernetta, all'Irish Pub, Zanzibar.

— Selezione di «Liguria Moda & Bellezza» al Caffè Italia alle 22. Per l'elezione ■ «Miss Caffè Italia» il locale è abbinato alla boutique «La casetta in Canadà» ■ Ceriale e i bagni Molo di Laigueglia. Fabietto Cataneo dj alla discoteca sul — La Suerte.

ORTOVERO. Musica al Ca' da pria.

ANDORA. Orchestra al Ciak. Music bar Café De Mar. Ritrovo alla Casa del Priore. Dancing Lido con staff Timone.

— **JOE** — Stefania Rossi, 17 anni ■ Andora, è stata eletta «Miss Joe Popeye» durante la selezione di «Liguria Moda & Bellezza» svoltasi martedì sera. [a. r.]

Stefania Rossi, 17 anni, eletta «Miss Joe Popeye» ad Andora

Dal 5 agosto

Sì ai fuochi per Cairo medioevale

Al via il 5 agosto Cairo medioevale

CAIRO M. E fuoco sia! Concesso, dopo il sopralluogo di martedì, l'ultimo nullaosta della Commissione prefettizia per i fuochi d'artificio che il 10 ago- — animeranno l'ultimo giorno di «Cairo Medioevale», dando vita, ad iniziare dalle — e 30, alla famosa battaglia tra i due ponti sul Bormida: spettacolari geometrie di fuoco fra terra, acqua e cielo curate dal laboratorio «Giuliano Sardella», vincitore del Festival europeo di fuochi artificiali — Nancy.

Ma tutta la festa, dal 5 al 10 agosto, sarà costellata di appuntamenti di grande bellezza e respiro, alcuni dei quali coinvolgeranno direttamente gli spettatori che si accalcheranno tra le tradizionali bancarelle medievali disseminate lungo il centro storico. Il 5, dopo il corteo trionfale in onore degli Scarampi, sfida fra Rioni, in piazza della Vittoria, con il Gran Giuoco delle Botti. Giovedì 6, primo grande spettacolo, 'ancora in piazza della Vittoria, a cura dell'Atmo di Bastie Umbra: trampolieri, mangiafuoco e giochi di fuoco anch'essi vincitori di un festival europeo. Il 7, in piazza XX Settembre, «I Commediantii» di Urbino e i cascatori dell'Accademia dei Remoti, preceduti da una parata di fuochi che — da Porta Soprana, presenteranno la suggestiva leggenda de «La Dama del lago». Sabato, anche il pubblico attore in piazza XX Settembre — «La Festa del Giudizio», tremenda battaglia contro le forze del Male con i Commedianti di Urbino, i cascatori acrobati dell'Accademia dei Remoti, la Confraternitas Medioevale di Cairo e i fuochi e le strutture pirotecniche — Sardella.

Domenica, la Compagnia Pantankin di Venezia, una delle più famose del Carnevale veneziano, presenterà «Il trionfo di Zanni», spettacolo esilarante ■ grottesco. Lunedì, infine, dopo le ultime sfide de «Il gran gioco delle Botti» e l'assegnazione del Palio, ecco i tanto attesi fuochi d'artificio a conclusione di — festa indimenticabile, curata dalla Pro Loco nei minimi particolari. [m. ca.]

BAMBINI

Con il coupon de La Stampa ingresso gratis ai bimbi accompagnati da un adulto

Teatro e magia dedicati ai piccoli

A Laigueglia dance «under 12», magia ad Albenga

LE CARAVELLE — GIOVEDI' 30 LUGLIO 1998

Tel. 0182/931.755 CERIALE

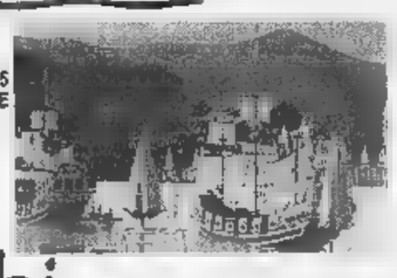

Bimbi e...state con noi

Ingresso gratuito per bambino dai 4 ai — anni accompagnato da un adulto pagante il biglietto intero giornaliero presentando questo coupon alle casse del Parco. La presente offerta non è cumulabile con altre riduzioni. Utilizzare solo il tagliando — giorno stesso, al lunedì quello della domenica. Non sono valide le fotocopie. Utilizzando il presente tagliando si avrà diritto ad — sconto del 15 per cento al BAZAR di PORTA SOPRANA e il prezzo — a 16 — per il pasto (1° piatto, 2° piatto freddo, frutta e bevanda) al self service. Presentando il presente tagliando al BAZAR — PORTA SOPRANA o — chiosco — per ogni 20.000 lire — spesa un simpatico omaggio ai bimbi tra i — e i 12 anni.

Alassio ad Albissola Mare sono, questa sera, le capitali degli spettacoli teatrali e — strada per i più piccoli. C'è sempre — discoteca aperta tutta per loro. Al giovedì infatti, dalle 21, l'Onda di via Aurelia Laigueglia ospita «Disco Giovani», musica da ballare per «giovani» dai 5 ai 15 anni, naturalmente accompagnati. I dj sono Gianluca e Jessica.

Ad «Alassio per i bambini: vacanze e teatro» è di scena oggi, ore 21 ai giardini di palazzo comunale, lo spettacolo «Per un dito di polvere», portato in scena dal teatro — Buratto (ingresso libero). La rassegna di Alassio prevede altri spettacoli per ragazzi. Il 6 agosto la compagnia di Deracò porta in scena, a borgo Coscia, «Vado a Vi- — in città». Ad Albissola Mare per «Palscoscenico '98, Sogno e Realtà», la compagnia Ruinart Artisti Associati porta in scena «Vladimir nella terra del Ciclope», alle 21,30 in piazza Concordia (ingresso 7 mila). Altre serate baby sono previste ad agosto.

Sempre per i più piccoli (ma anche per gli adulti) da segnalare, sabato sera alle 21 in piazzetta Rossi ad Albenga, per la rassegna «Un cilindro per cappello» andrà in — lo spettacolo di magia ■ prestidigitazione con il Mago Max.

Fra i parchi gioco da segnalare — «Bim Bum Bam» il parco giochi tutto gonfiabile installato nell'area a fianco della piscina di Albenga (aperture alle 10,30, 17 ■ 20,30). Un altro parco con gonfiabili ■ stato allestito ad Andora. Ad Alassio è stato inaugurato il parco giochi in p— Stalla e, lungo l'Aurelia, la nuova ludoteca. Ludoteca «Il girotondo» anche ad Albenga in via Leonardo Da Vinci. Sempre per i più piccoli sono allestiti luna park in diverse località. Tra i più ampi quello di Andora, quello di Loano, quello di Borghetto Santo Spirito e di Albenga. Aperto tutti i giorni ■ parco acquatico Le Caravelle di Ceriale che, per i lettori de La Stampa, offre agevolazioni con il tagliando pubblicato in questa pagina. [a. r.]

STASERA AL CINEMA

SAVONA

ARENA DEL — Pioveno pietre. Ore 21,45. Lire 10.000; —.

DIANA 1. Tel. 019-825.714. CHIUSO PER FE- —.

— 2! Tel. 019-825.714. CHIUSO PER — RIE.

— 3. Tel. 019-825.714. CHIUSO PER FERIE.

JOLLY. — 019-850.570. **Film a luci rosse.** Or.: 15; 22,30. Lire 10.000; 7000; 5000.

— Tel. 019-838.63.22. **La vita è bella** Or.: 20,45; 23. Lire 8000; 7000; 5000.

— —. 0182-640.263. **L. A. Confidential.** Or.: 20,30; 22,30. Lire 10.000; 6000; 5000.

— 0182-640.427. **La vita è bella.** Or.: 20,30; 22,30. L. 10.000; —: —.

ALBENGA

— Tel. 0182-51.419. **Il collezionista** — —.: 20,30; 22,30.

— Tel. 0182-50.997. **Deep Impact.** Or.: 20,30; 22,30. Lire 10.000; 6000; 5000.

— ORE **Tre uomini e una gamba.** Ore 21,30. Lire 8000; 5000.

ASTRA. L'angolo rosso. Ore 21,30. — 8000; 6000.

SPLENDOR. Tel. 019-510.783. **Titanic.** Ore 21,30. L. 8000; 5000.

— Tel. 019.504.234. CHIUSO PER FERIE.

FINALE LIGURIA

— — Tel. 019-29.10. — **d'artificio.** Ore 21,30. Lire 9000; 7000.

ONDINA. Tel. 019-692.910. **Fir—** Or.: 20,30; 22,30. Lire 10.000; 8000.

CARIGNANO

— Tel. — — **Jane.** Ore 21. L. — 5000.

LOANO

— — **PRINCIPE. — meccanica.** Ore 21,30. Lire 9000; —0.

LOANESE. Tel. 019-669.961. Ore 20,30: — **sirenetta.** Ore 22,30: **Deep Impact.** Lire 10.000; 6000.

— **L'avvocato del diavolo.** Ore 21,30. Lire 8000; 5000.

ARISTON. Le nuove avventure di Charlie. — 21,30. Lire — 6000.

— — **Monty.** Ore 21,30. Lire 8000; —.

VARAZZE

— **1.** Tel. 019-97.249. **The game.** Ore 21,30. Lire 11.000; —.

— **L.** —. 019-97.249. — **Blues** — Ore 21; 23,10. — 11.000; 8000.

ROMA. Sette anni in Tibet. Ore 21. Lire 8000; 6000.

GENOVA

TEATRI

Teatro della Tosse - Sala Aldo Trionfo, tel. 010 247.07.93: Forte Sperone. Le piacevoli notti di Ser Giovanni Boccaccio sognando il Decameron Ore 21, L. 25.000, 18.000; 12.000. **Teatro Garage - Sala Diana**, tel. 010 51.07.31. Splanata dell'Acquasola. Woody Allen jazz band, dai racconti di Woody Allen. Regia L. Costa con A. Aretusi, F. Cansi, S. Scarpettini, R. Tomasio. Ore 21,30. L. 22.000; 18.000.

IMPERIA

IMPERIA

CAVOUR. Tel. 61.978. OGGI RIPOSO.

CENTRALE. Tel. 63.871. — **Brown.** Orario: 20,15; 22,30. Lire 9000; —.

— Tel. 293.620. CHIUSO PER —

— Tel. 292.745. **Deep Impact.** Or.: 20,15; 22,30. Lire 9000; rid. —

CAPITOL. Tel. 0184-43.440. **Kundun.** Ore 21,15 (spettacolo unico).

PONENTE. Tel. 495.930. — **topolino sotto sfratto.** Ore 20,30; 22,20. Lire 9000; rid. 6000.

Un romanzo che parla di Albenga e Laigueglia

Un giallo archeologico ambientato in Riviera

LAIGUEGLIA. Tre delitti, di cui uno avvenuto — Albenga sullo sfondo della necropoli romana di Pontelungo. «Misteri in archeologia» [«Garden editoriale», Milano] è — titolo del libro giallo, contenente tre — del brivido, scritto dalla archeologa genovese Ninina Cuomo Di Caprio ed uscito in questi giorni nelle edicole d'Italia.

La Agata Christie nostrana, che ha casa a Laigueglia, ha raccolto in un unico volumetto tre storie, legate — un unico filo conduttore (Doc, l'archeologa protagonista), lasciandosi andare a molti riferimenti al Ponente ligure nel secondo dei tre racconti «Doc e il bambino mai nato». I personaggi dell'avvincente ed inquietante storia si muovono infatti tra Laigueglia, Albenga e l'entroterra ingauno. Le altre storie ricche di suspence e di riferimenti all'archeologia si ambientano a Morgantina, nel panorama assolato della Sicilia («Doc e la banda dei tombaroli»), e a Varese, tra le ricche ville lombarde («Doc e il delitto di Villa Ombrosa». Il libro ha il modico prezzo di 8 mila lire.

La lettura è entusiasmante. Il lettore si muove alla ricerca della verità sepolta e degli autori di delitti non ancora puniti. Due dei tre racconti (quelli ambientati ad Albenga — a Morgantina) erano già stati pubblicati come supplementi del periodico specializzato «Archeologia Vi- — (tiratura 25 mila copie) nei numeri del luglio-agosto 1996 e 1997.

Ninina Cuomo Di Caprio («Nessuna parentela con la star di «Titanic», ci tiene sempre a precisare), laureata all'Università di Genova, è specializzata nello studio della ceramica anti- — — nella microscopia ottica applicata alle ceramiche archeologiche. — scritto numerose ed importanti pubblicazioni. [m. br.]

UN VIAGGIO TRA LE BANDIERE DI ECCELLENZA

Oggi alle 17 il raduno della squadra sul campo di Vesima

La Cairese punta sui baby

Caviglia: «Onorato di essere qui»

CAIRO M. Una squadra giovane ma in grado di ben figurare. Ecco si presenta la Cairese edizione 1998-99 per il prossimo campionato di Eccellenza. Una rosa formata da tanti giocatori provenienti dal settore giovanile, voluti, fortissimamente voluti dal neo allenatore, Giorgio Caviglia.

Il tecnico, subentrato a Massimo Caracciolo, avrà il compito di condurre la nave giallobl verso la salvezza, obiettivo con cui parte la compagine Val Bormida.

Il raduno della squadre è previsto per oggi alle 17 a Vesima. Vecchi nuovi saranno accolti dal presidente Franco Pensiero dallo staff tecnico per i saluti rito. Poi l'inizio della preparazione.

Dopo campionato tra le prim della classe, quest'anno la Cairese ha grandi ambizioni, ma, come afferma lo stesso presidente Pensiero, non parte certo perdente. Pensiero: «Abbiamo una squadra giovane con tanti elementi che ci sono invidiati da altre società e non solo di Eccellenza. Siamo ai nastri di partenza questa stagione che cercheremo di onorare nel migliore dei modi anche perchè quest'anno nostro sodalizio festeggia gli ottant'anni di fondazione».

Giorgio Caviglia è sereno. Dice l'allenatore: «Approdo ad allenare la prima squadra dopo aver fatto la trafila tra le giovanili. E' un onore poter guidare una formazione composta da tanti ragazzi che ho avuto il piacere di vedere crescere nel settore giovanile».

Tra i nuovi acquisti spiccano Di Giosia, classe 1981 dal Genoa, Frediani ('78) del Quiliano, Tortarolo, centrocampista vent'enne prelevato dalla Sestrese e l'attaccante Giordano, dell'80, acquistato dal Cortemilia.

Sempre in Piemonte la Cairese trattando Bianchi del Mondovì Guarrera del Cassine. Prima uscita stagionale il 14 agosto sul campo della polizia penitenziaria contro l'Astrea Roma, poi il debutto a Vesima il 19 contro l'Imperia.

L'allenatore Giorgio Caviglia

Questo l'organigramma dela Cairese. Presidente Franco Pensiero, vice Elvio Zei, direttore generale Carlo Pizzorno, responsabile settore giovanile Roberto Minuto, segretaria Rita Negri, coordinatore Anselmo Deidda, ds settore giovanile Giacomo Carella, allenatore prima squadra Giorgio Caviglia, vice Aldo Gepponi, allenatore Junior Nazionali Gianni Michelini, medico sociale Manlio Venturino, fisioterapisti Mauro Molinari e Gianni Lingua. La rosa. Portieri: Binello Bologna. Difensori: Minio, Luzzo, Pacifico, Gamberucci, Verbena, Ferrari, Brignone, Ferraro, Di Giosia, Rodens, Ghiso. Centrocampisti: Bazzano, Caruso, Abbaldo, Ronzano, Cristino, Bernardi, Frediani, Tortarolo, Mao. Attaccanti: Adami, Giordano, Antezza.

Ecco come Caviglia vede il prossimo campionato: «Con Savona Entella, se non saranno ripescate, un Finale ancora più forte dello scorso anno, le protagoniste si conoscono già».

Roberto Pizzorno

Vela, nel Giro d'Italia dominato da Trieste

Per Santa Margherita obiettivo sesto posto

Deludente l'equipaggio di Varazze che detiene sempre il fanalino di coda

Il Giro d'Italia a vela è appena arrivato a metà del suo cammino ma ha già emesso i suoi verdetti: Trieste Generali infetti conduce senza problemi la lunga kermesse ideata da Cino Ricci che, nelle stagioni passate, calamitava l'interesse degli appassionati liguri.

Quest'anno cose invece sono andate diversamente: «Provincia Savona», vincitrice di un'edizione e sempre competitiva nelle altre partecipazioni rimasta a terra come del resto «Città di Loano» che, con l'equipaggio a disposizione, poteva davvero lottare per le zone alte della classifica. Così l'onore ligure è stato difeso da due equipaggi femminili che si sono comportati in maniera diversa. Ottimo infatti il bilancio di Santa Margherita Ligure che adesso si trova all'ottavo posto in classifica generale con la possibilità di puntare un sesto posto finale davvero oltre le previsioni. Nella tappa che si è conclusa a Reggio Calabria l'equipaggio levantino si è piazzato all'ottavo posto: si trattava di una regata a bastone di 12 miglia che ha visto il di Rimini davanti a Trieste.

Inutile negare invece che il bilancio di Varazze è stato inferiore alle attese. Nessuno pretendeva miracoli neppure un'ultima posizione che testimonia la poca competitività dell'equipaggio Tornando a S.Margherita Ligure ecco un commento di Cristiana Monina, raggiunta telefonicamente: «Il bilancio positivo, anche perchè dobbiamo analizzare la forza dei vari equipaggi. Imbarcazioni come Trieste e Reggio Calabria hanno uno staff categoria superiore quale non possibile competere. Con le altre imbarcazioni si lotta alla pari: in effetti era possibile, con meno errori, avere qualche punto in più. Ma tenendo conto che ci anche ragazze alla prima esperienza non si poteva pretendere di più». [g. o.]

Quì Albenga

Anche Ancona firma l'accordo

ALBENGA. L'Albenga edizione '98-'99 continua la preparazione. Al «Riva» la compagine allenata da Brunello si sta allenando in vista della prossima stagione. Volti sereni rilassati, nonostante il caldo infernale.

Intanto la società del presidente De Filippis si sta muovendo sul mercato per definire gli ultimi acquisti. I dirigenti bianconeri stano trattando la punta Chiarlone (un ottimo campionato lo scorso anno in Eccellenza la Cairese) che è anche corteggiato dal Finale dell'ex da inguano Giorgio Bartoli. Tutto si dovrebbe decidere entro la prossima settimana. Contatti il presidente De Filippis li ha avuti anche il difensore Mazzone. L'ex del Savona e della Cairese potrebbe firmare per l'Albenga entro le prossime 24 ore, mentre dal Levante potrebbe arrivare Patrone della Voltrese, capocannoniere dello torneo Promozione.

Ai dirigenti dell'Albenga inoltre piace molto anche Valentino. L'ex centrocampista del Savona, la scorsa stagione alla Pro Vercelli, è corteggiato dagli ingauni e la trattativa potrebbe essere in dirittura d'arrivo. Non ci sono invece problemi, nonostante le notizie degli ultimi giorni, con il portiere Stefano Ancona che ha raggiunto l'accordo economico con la società bianconera. Ancona si sta allenando con i compagni e difenderà la porta dell'Albenga anche la prossima stagione. Il presidente De Filippis: «Vogliamo fare grande l'Albenga e perchè questo avvenga abbiamo bisogno dell'apporto di tutta la cittadinanza. Siamo consapevoli che questo campionato non è dei più facili, ma faremo di tutto per poter emergere».

Non è ancora stata fissata la prima uscita stagionale. Per il momento l'Albenga ha nei programma il memorial Viglierchio in programma all'Ellena Loano dal 19 agosto con Loanesi, Cairese Finale. [r. p.]

IL TROFEO STEREO PIU'

Nove gol dell'Acconciature Michele-Caffè Mike

Prosegue sul campo di via Trincee lo Stereopiù. Nell'ultima serata la Michele Acconciature Caffè Mike (nella foto) ha superato per 9-4 il Ristorante Pizzeria Green per 9-4. Per i vincitori sono andati a segno tre volte Scotto, due volte Pescetto e Allegra e volta Pirotto. Per i vinti Vicari, Teneggi due reti Bertolotto. Questi gli altri risultati: Crazy Bull Caffè-Locanda Santuario 3-3, Crazy People-Gs Pramise 2-5, Pizzeria La Tavernetta-Al Frutteto 7-4, Galeone d'Oro Raco-Impresa Giardino 2-1.

Nella categoria Ragazzi il Savona qualificato per le finali di Roma

Juniores, alla Rari il primo round

Padova ko, stasera incontro decisivo col Como

SAVONA. Gli juniores della Rari hanno esordito una vittoria (8-4) contro il Padova nel concentramento a tre squadre di semifinale. E' stata una partita in cui il risultato non è mai stato in discussione, anche se i biancorossi hanno sofferto più del previsto. I parziali: 2-0, 2-1, 2-1, 2-2. Quattro reti sono di Sargiano (due su rigore), due di Nicche, una a testa di Del Nero e Mistrangelo. Oggi, in Colombo, le altre due partite: alle 9 Como-Padova e alle 19 Savona-Como, incontro decisivo per il primo posto. Alle finali Napoli vanno due squadre, ma la vincitrice di Savona potrà testa di serie.

Nel campionato Ragazzi, intanto, il Savona ha vinto il girone di semifinale il Gaeta, e parteciperà alla finale in programma molto probabilmente a Roma. [r. s.]

CONTENUTI

Se ne vanno tre colonne

Potrebbero ridimensionarsi le ambizioni della Ponente Ligure nella prossima stagione A1. La compagine albenganese infatti sta infatti perdendo sul mercato alcuni importanti «pezzi», destinati rinforzare altri sodalizi. E'il caso, già riportato, di Eleonora Gay, medaglia d'oro ai campionati mondiali svoltisi a gennaio in Australia: lei da tempo ha confermato di cambiare casacca ed indossare quella del Mediterranèe. Insomma un addio programma, al contrario di altri, in primis di Elena Della Valle che ha raggiunto un accordo con il Padova. Una soluzione che non stata gradita dal vice presidente della società ingauna, Giorgio Giulini: «Sono venuto conoscenza della notizia a trattativa avviata. Peccato perchè elemento come lei non si trova tutti i giorni: ma per ragioni legate allo studio Elena non poteva più frequentare la nostra società». ad un passo dal commiato è anche Mariangela Bertonasco che sta per raggiungere accordi con società di serie A. Insomma perdite facilmente rimarginabili anche perchè, come sostiene ancora Giulini, bisogna fare i conti con casse, che non sono certo floride. [g. o.]

SPORT FLASH

HOCKEY LINE

Skatin Savona gioca a Varese finali di seconda divisione

Lo Skatin club Savona di Giuseppe Carenini parteciperà sabato e domenica al Palaghiaccio di Varese alla finale nazionale di seconda divisione del campionato di hockey in line, nuova specialità su pattini. Alla manifestazione partecipano le sei formazioni che hanno vinto i concentramenti di semifinale. La compagine savonese è stata inserita nel girone A assieme a Braccobaldo Napoli e Monza. La vincente di questo girone sfiderà la prima del secondo ragruppamento.

NUOTO

Nel weekend Ferragosto torneo internazionale a Cairo

La Cairese Multidea organizza per il prossimo 15 16 agosto la quinta edizione del torneo internazionale di baseball «Pro loco Cairo Montenotte». Alla manifestazione partecipano le formazioni americane del Ramstein del Baseball Express, i francesi del Cavigal Nice la Cairese. La presenza delle due squadre americane assicura un buon livello un alto tasso di spettacolarità.

CANOTTAGGIO

Tre vittorie della campionati di fondo

Tre vittorie della Canottieri Sabazia con Parodi, Regazzoni e Peira ai campionati italiani di fondo disputati ad Omegna. Davide Parodi primeggiato nei nei Cadetti A, Alberto Regazzoni ha messo tutti in riga nel K4 Allievi, mentre Ariele Peira ha vinto nella 5000 Ragazzi con Mattia Mollo al terzo posto. [r. p.]

CASA ALPINA FREJUSIA
VILLA TRAGUARDO
1.992 m s.l.m.
BARDONECCHIA

3° EUROBARDO-FREJUSIA
Progetto Sport Alta Quota
Stage settimanali di allenamento per podisti anno 1998

Perché venire con noi
- Per essere avvolti dalla natura sul monte Jafferau
- Per allenarsi in gruppo in quota
- Per fare attività sportiva divertendosi
- Per portare tutta la famiglia
- Perché non si deve solo correre
- Per essere due passi dal Sestriere dalla Francia

PRENOTAZIONI entro il 31-07-1998

Cosa
- Pensione completa in delle due località
- Preparazione con tecnici ed atleti in gruppo
- Strada in terra battuta di 6+6 km pianeggiante m misurato ogni 250 m
- Escursioni alle fortificazioni e alle strade militari in quota
- Uscite mountain-bike
- Magliette personalizzate ed altri gadgets
- Test attitudinali festa di fine periodo
- Servizio navetta per chi arriva in treno
- Assicurazione Tessera to per proposte extra (cavalli, piscina, golf, rafting, tennis)

Inoltre
29 agosto: partecipazione di diritto alla "3ª Eurobardo", gara serale ad inviti dove si esibiranno alcuni atleti azzurri reduci Campionati Europei di Atletica Leggera di Budapest.

Per informazioni: TURIN MARATHON
Via Ventimiglia, 145 - 10127 Torino, Italia - Tel./Fax +39-011.6631231
www.comune.torino.it/turinmarathon • e-mail: turinmarathon@comune.torino.it

MICHELE CASCELLA
E I MAESTRI DEL NOVECENTO ITALIANO

Grand Hotel Spiaggia
Alassio
Via Roma, 78

Dal 25 Luglio al 3 Agosto 1998
ORARIO:
10,30/12,30 - 17/19,30 - 21/23,00
INGRESSO LIBERO

Nella mostra saranno esposte opere dei pittori:
Annigoni, Bay, Cantatore, Fiume, Guttuso, Migneco, Pedretti, Sassu, Schifano, Tamburi, Treccani, Vespignani

Selectionart, via Cernaia, 32 - 10122 Torino - Tel. 011.562.31.32

dolci

Chi prova una Nissan trova un tesoro.

Nuova Micra da L. 14.800.000

1000 e 1300 cc
16 VALVOLE
CON AIRBAG

1° premio

l'isola del tesoro NISSAN

Nuova Almera da L. 20.810.000

CON CLIMATIZZATORE

2° premio

Viaggi del Ventaglio

Nuova Primera Wagon da L. 31.170.000

CON CLIMATIZZATORE, ABS E AIRBAG

3° premio

PROVA UNA NISSAN, ENTRO IL 31 LUGLIO PUOI VINCERE UN MARE DI PREMI.

Tutti i giorni anche su: Radio Dimensione Suono

Dai nostri concessionari potete dare la caccia ai tesori Nissan: gioielli di raffinata fattura come i motori tutti 16 valvole, perle preziose come il climatizzatore, l'abs e l'airbag, l'inviolabile forziere della garanzia di 3 anni o [redacted] km e gli sfavillanti finanziamenti di Nissan Finanziaria [redacted]. E in più, se provate una Nissan dall'11 al 31 luglio, potrete partecipare al grande concorso che mette in palio un mare di fantastici premi. Correte dai concessionari Nissan, anche perché a fine [redacted] scadono gli incentivi.

ESEMPIO MICRA: MICRORATE 0,4 lire 198.100 al mese*

SUPER FINANZIAMENTI

NISSAN

*Prezzi quotati con gli incentivi della Casa.

www.nissan.it *L. 10.000.000 di finanziamento in 60 mesi. Tan 7% Taeg 6,39%. Offerta valida fino al 31/7/98

SPAZIO AFFARI

10 ALBERGHI PENSIONI RESIDENCES

ABBRONZATEVI rilassatevi!!! Gratis ombrellone, lettini in spiaggia, tennis, calcetto. Il mare in casa con le piscine olimpioniche più bella della riviera. Formula club la migliore vacanza per famiglie, paradiso dei bambini. Aria condizionata, camere tv. Specialità gastronomiche, eccellenti animatori. Ultimissime promozioni famiglie: agosto L. 98 mila/80 mila. Cesenatico hotel Ambasciatori *** superiore. Tel. 0547 87.088.

ABRUZZO mare: villaggio vacanze Berti president club Hotel Silvi Marina direttamente sulla grandissima spiaggia privata, autorimessa custodita. Aria condizionata, parco, piscina, tennis, sports, miniclub, animazione, spettacoli serali. Buffet e specialità abruzzesi. Informazioni tel./fax 085 935.0780.

Acquamare Club Hotel Wivien nel verde terrazza panoramica sul mare con lettini e giochi d'acqua per il divertimento/relax, tre piscine, fitness, uwa, sauna climatizzazione. Piano bar, animazione, shopping, mini club, parcheggio sicuro. Ottima cucina, buffet. Cesenatico *** superiori. Piani famiglia scontatissimi L. 78/113 mila. Tel. 0547 853.88.

AGOSTO offertissima L. 90 mila bambini fino 3 anni gratis. Cesenatico Valverde hotel Mediterraneo *** giardino, parcheggio, parco giochi. Biciclette, picnic settimanali, tessera acquariapark gratuita. Colazione, antipasti verdure a buffet. Tel. 0547 86.252.

ALASSIO Albergo Sorriso 0182 642.822 pensione completa L. 70 mila fino al 8/8, minimo 3 giorni, vicino mare, camere con servizi.

ALASSIO in grande parco Albergo Chalet 0182 640.549 giugno mezza pensione L. 55 mila, luglio L. 65 mila, pernottamento con prima colazione L. 35 mila, parcheggio privato, indipendenza.

ALPE di Siusi Piccolo hotel *** piscina riscaldata. Agosto mezza pensione L. 105/9 5 mila dal 22 agosto L. 85 mila. Tel/fax 0471 727.957.

ANDORA complesso alberghiero sul mare villini bungalow monolocali luglio e agosto [illegible] Tel. 0182 85.779 - 0338 580.7245.

ANZIANI albergo *** Diano Marina offre soggiorni con sorveglianza infermieristica 24 ore, diete, animazione turistica, possibile trasferimento inizio-fine mese nostro automezzo. Aperto tutto l'anno. tel. 0183 495.212.

[illegible] San Bartolomeo Mare hotel Delle Rose [illegible] 0183 400.712 ideale per bambini a 20 metri mare. Aria condizionata.

BELLARIA hotel Piccolo Mondo tel. 0541 344.295 sul mare. Familiare. Luglio L. 58 mila. Agosto L. 71/58 mila.

[illegible] villaggio Baia Ruota 0184 256555 sul mare spiaggia privata baby club confort affitto bilocali.

CATTOLICA hotel Columbia *** piscina tel. 0541 961.493 signorile, climatizzato, sulla spiaggia, scelta menu.

CATTOLICA hotel Confort ** tel. 0541 960.103 vicinissimo mare. Moderno camere servizi telefono. Cucina casalinga. Scelta menu. Luglio L. 58 mila. Sconto famiglia fino 50%, agosto L. 58/82 mila.

CATTOLICA hotel Des Bains *** viale Carducci 129 tel. 0541 961.490. Sul mare, moderno. Parcheggio, giardino, palestra, idromassaggio. Camere tv. Climatizzazione, biciclette. Scelta menu, colazione e contorni a buffet. Offertissima fino 9 agosto 7 giorni completi L. 553 mila. Altri periodi offerta vantaggiose.

CATTOLICA hotel London *** tel. 0541 961.593 direttamente mare, moderno, piscina, garage, parcheggio. Scelta menu, pesce tutti giorni, buffet contorni, colazione buffet. Agosto L. 74 mila/98 [illegible] settembre L. 60 mila. Sconto bambini.

Cesenatico Hotel Lalla *** vicinissimo mare tel. 0547 824.50 fax 0547 814.08. Camere ogni comfort, colazione, verdure buffet. Parcheggio. Ottima cucina, menù scelta. Agosto L. 75/79 mila settembre L. 57 mila. sconti bimbi 30-50%.

CESENATICO Valverde hotel Pobor tel/fax 0547 86.364 vicino mare tranquillo ampio parcheggio. Ascensore. Camere servizi, balconi, 2 sale tv satellite, ampio soggiorno. Colazione buffet menu scelta carne/pesce luglio 56/60 mila, agosto L. 76/56 mila. Sconti bambini.

CESENATICO Villamarina, hotel Edelweiss *** sul mare, senza strada da attraversare. Garage sotterraneo o parcheggio assicurato. Ogni comfort, giochi bimbi. Menu alla carta, colazione buffet. Offerta pubblicitaria fino luglio primi agosto L. 65 mila, agosto da L. 70 mila, settembre L. 55 mila, [illegible] famiglia. [illegible] 0547 86.515, fax. 0547 86.818.

DIANO MARINA Hotel Metropol *** 0183 495.545 giardino con piscina parking. Camere vista mare con telefono, TV. Colazione buffet. Menù a scelta.

DIANO MARINA Hotel Olimpic *** 0183 406.120 a 200 mt mare, camere servizi, telefono, TV. Parking, solarium. Colazione buffet, ottima cucina.

DIANO MARINA Hotel Silvano *** vacanze di qualità con tutti i comforts. Animazione spiaggia - piscina - aria condizionata - garage. Colazione buffet in solarium. Tel. 0183 403.014.

DIANO MARINA Hotel *** 0183 406.585 a 50 mt mare ottima cucina TVC telefono. Ultime disponibilità agosto.

FANO (splendida riviera Marchigiana) una vacanza all'hotel Marina *** sul mare, spiaggia privata con lettini e ombrelloni tutto compreso. Cucina del buongustaio, ricchi buffet, scelta menù. Offerta pubblicitaria luglio L. 72 mila, agosto L. 72 mila/92 mila. Tel. 0721 803.157.

FINALE LIGURE Hotel Astoria *** 019 601.635 rinomato camere modernamente arredate Tv Sat, telefono, balcone. Colazione buffet ottima scelta menù, parking. Luglio L. 85 mila, 01/08 - 24/08 L. 105 mila spiaggia compresa. Stessa gestione affitta settimanalmente m[illegible] luglio L. 770 mila spiaggia compresa.

GABICCE mare hotel Majorca *** tel. 0541 954.678 vicinissimo mare. Camere tv, garage. Scelta menù colazione buffet. Giugno L. 53 mila. Luglio L. 59 mila.

GABICCE mare hotel Spiaggia tel. 0541 953.307 sulla spiaggia, ogni comfort, scelta menu, specialità marinare. Luglio/agosto L. 80/95 mila sconto bambini.

GRATIS spiaggia privata ombrellone lettini, Cesenatico hotel Sabrina *** 2 piscine: olimpica/bambini, idromassaggio, tennis, parcheggio coperto custodito. Ogni comfort, aria condizionata, cucina veramente ottima, menu a scelta, buff[illegible] timissimo camere luglio/agosto prezzi speciali famiglie. Tel. 0547 80.545.

IGEA Marina Rimini nord hotel Chris *** tel. 0541 030.354. 50 mt. mare, camere bagno, balcone, telefono. Tv a richiesta parcheggio, aria condizionata. Menu a scelta, colazione buffet, buffet verdure. Ultimissime disponibilità agosto L. 60 mila/78 mila. Speciale settembre L. 48 mila. Bambino 2 anni gratis.

IGEA Marina Rimini nord hotel Doge 50 mt. mare trattamento eccellente, buffets offertissima luglio L. 55 mila, agosto L. 70/55 mila sconti famiglie/gruppi. Prenotatevi! Tel. 0541 331.190.

ISOLA D'ELBA : Hotel Piccola Pineta vicino al mare, località tranquilla, menù a scelta, dal 1/8 al 8/8 mezza pensione L. 99.000. Tel. 0565 908.022.

LAIGUEGLIA (Sv) Panorama 0182 690.009 - 640.014 familiare tranquillo cucina casalinga a scelta. Settimana azzurra L. 350/450 mila, sconto bambini.

RIMINI centro hotel Annarita tel. 0541 391.044 vicinissimo mare. Camere servizi, tv, telefono, cassaforte, Giardino, parcheggio. Pensione completa agosto L. 52/73 mila.

RIMINI Hotel Dalla Via Manzoni, 50 mt. mare, parcheggio. Agosto L. 72 mila, dal 24/8 L. 51 mila. Tel. 0541 381.718.

[illegible] hotel [illegible]bus ** superiore tel. 0541 371.512 sulla passeggiata, camere bagno cassaforte tv richiesta, cucina casalinga, scelta menu. Sala tv, ombrellone gratis. Offerta luglio L. 50 mila.

RIMINI hotel Maria Serena *** tel. 0541 28.783. Direttamente mare, sale climatizzate, camere tv. appartamenti. Scelta menu, specialità marinare, vari buffet. Luglio L. 59 mila/60 mila, agosto L. 65 mila/65 mila, sconti famiglie.

RIMINI hotel Maria Serena *** tel. 0541 28.783 direttamente mare, sale climatizzate. Camere tv, scelta menu specialità marinare, vari buffet luglio L. 56 mila/60 mila. Agosto L. 65 mila/85 mila, sconti famiglie.

Rimini Miramare Hotel Mediterraneo Tel. 0541 372.105. 30 mt mare. Camere Tv, cassaforte, Telefono. Sale climatizzate, parcheggio, garage. Scelta menù, specialità pesce, buffet colazione contorni. Dal 16 agosto vantaggiosissime offerte.

RIMINI Rivabella hotel Carol 3 stelle, piscin[illegible]e, ambiente signorile interamente climatizzato. Camere con tv. Parcheggio. Cucina ricercata, menù a scelta, buffets, animazione. Pensione completa L. 72/115 mila. Tel. 0541 27.155 - fax. 0541 26.736.

RIMINI Viserba albergo Myglory vicinissimo mare, cucina abbondante, specialissimo 26/7 - 8/8 L. 45 mila/59 mila sconto bambini. Tel. 0541 738.329.

RIMINI Viserba hotel Avenusta, sul mare, menu a scelta carne, pesce. Buffets: [illegible]lazione, contorni. Speciale agosto L. 65/50 mila, settembre L. 41/44 mila, sconto bambini. Tel. 0541 733.016.

RIMINI/ Viserba - hotel Carnaby - tel. [illegible]1 733.300. Specialissimo famiglie 1 - 10 agosto. Sul mare. Familiare. Camere servizi. Cucina casalinga. Ascensore.

SANREMO albergo tranquillo terrazze centralissimo familiare L. 45/55 mila pensione. Tel. 0184 506.924.

VARAZZE hotel Gioiello due stelle tel. 019 934.663. Confortevole agosto L. 70 mila. Sconto bimbi cucina squisita.

MATRIMONIALI 11

[illegible]A [illegible]MONIALE CONOSCERSI E.. vi aspetta. Massima serietà e riservatezza Torino corso Peschiera 281. Tel. 011 779.2872 - fax 011 721.322.

[illegible] [illegible] MATRIMONIALI [illegible] SOCIATE & AUTORIZZATE. La certezza [illegible] giusto incontro [illegible] serietà. Amicizie - matrimoni. Via Giuseppe Giusti 3 angolo corso Vinzaglio [illegible]. Tel. 011 561.1055. Aperto tutto ag[illegible]

LAUREATA 38enne, nubile, gradevole presenza, amante della natura e famiglia sposerebbe max 44enne pari requisiti. Scrivere: Publikompass 5630 - 10100 Torino.

VARIE 12

A.A. GIOIELLERIA M.C. 334.832, acquista oro, argenteria, monete, gioielli, in contanti. Corso Peschiera 163 - Torino.

A. ALBA GIOIELLI 323.002 compra [illegible] argento preziosi numismatica francobolli. Valuta al [illegible], Torino, [illegible] Tripoli 85.

A. OREFICERIA GE.MA. acquista oro argenteria monete preziosi alte valutazioni via Madama Cristina 42. Tel. 650.2212.

ORO, monete, medaglie, preziosi, compro contanti alti prezzi. Gioielleria Gemelli, via Berlola 22/E - Torino. Tel. 561.3066.

PRIVATAMENTE compro solo da privati mobili, quadri, soprammobili antichi, inizio '900, per contanti. Tel. 011 783.981.

Saldi fino al 70% su mille prodotti IKEA.

Solo fino all'8 agosto.

IKEA®

Occasioni così capitano solo due volte all'anno.

CORSICO (MI) Nuova Strada Vigevanese/Tangenziale Ovest. Orari: lun. 14-21, mar. mer. ven. 10-20, gio. 10-22, sab. 9-20. CINISELLO B. (MI) Viale Fulvio Testi. Orari: lun. 10-22, da mar. a gio. 10-20, ven. 10-22, sab. 9-20. RONCADELLE (BS) Via E. Fermi, [illegible]. Orari: lun. 14-22, da mar. a ven. 10-20, sab. 9-20. GRUGLIASCO (TO) Via Crea, 10. Orari: lun. 14-20, da mar. a gio. 10-20, ven. 10-22, sab. 9-20. CASALECCHIO (BO) Via John Lennon, 6. Orari: lun. 14-20, da mar a ven. 10-20, sab. 9-20.

Offerte valide salvo esaurimento [illegible] Com[illegible]cazione e[illegible]ttuata ai Sindaci ai sensi di legge. © Inter IKEA Systems B.V. 1998.

BANCA POPOLARE DI INTRA.
TUTTI I VANTAGGI DELLA BORSA, SENZA I RISCHI DELLA BORSA.

MULTI INVEST

Banca Popolare di Intra e Serena Assicurazioni spa hanno studiato per voi una proposta innovativa, che vi permetterà di investire in Borsa senza nessun rischio: l'investimento a capitale garantito Multi Invest. Una polizza vita con rendimento indicizzato a un Fondo comune di investimento azionario che vi fa scegliere se operare in lire sul mercato italiano o in dollari su quello estero. I vostri investimenti seguiranno il rendimento del Fondo, gestito da esperti qualificati, con in più una sicurezza davvero unica: non rischierete il capitale iniziale. In breve beneficerete dei rendimenti tipici degli investimenti azionari, con la certezza di non perdere comunque i vostri risparmi. Ma non è il solo vantaggio. Multi Invest è anche detraibile fiscalmente (nei limiti consentiti dalla legge), non pignorabile, non sequestrabile ed esente dall'imposta di successione. Venite a trovarci in una filiale di Banca Popolare di Intra, un esperto vi illustrerà più dettagliatamente tutti i vantaggi.

SERENA

BANCA POPOLARE DI INTRA
NATA E CRESCIUTA CON VOI

IN BREVE

Vernetti: vietato usare gli animali

Un'ordinanza dell'assessore per l'Ambiente Gianni Vernetti proibisce l'accattonaggio l'uso di animali. Pertanto chi utilizzerà gatti o altri cuccioli per chiedere l'elemosina verrà multato, mentre gli animali verranno presi a carico dal corpo di Polizia Municipale o dalle Guardie zoofile dell'«Enpa».

Cambia il vicecomandante della brigata alpina

Cerimonia di cambio del vicecomandante alla brigata alpina Taurinense, oggi alle 18 nella caserma Monte Grappa. Il colonello Piercorrado Meano (destinato allo stato maggiore Roma) lascerà l'incarico al collega Biagio Abrate.

Estradato dalla Spagna dopo l'evasione '92

Un ex terrorista del gruppo armato «Prima Linea», Daniele Gatto, di 39 anni, di Torino, sei anni fa, è stato estradato ieri in Italia dalla Spagna, dove stava scontando una condanna per rapina. Condannato nel nostro Paese per omicidio, partecipazione a banda armata e traffico di armi, Gatto non era rientrato nel carcere delle Nuove nel '92 - come avrebbe dovuto - durante un permesso di sei giorni che gli era stato concesso per buona condotta.

UNIONCAMERE

Cresce la disoccupazione in tutto il Piemonte

Aumenta la disoccupazione, la popolazione continua a invecchiare, i consumi fermi - in alcuni casi - diminuiscono. E' questo il quadro che emerge dall'annuario statistico dell'Unioncamere (l'associazione delle Camere commercio piemontesi) chiamato «Piemonte in cifre» e presentato ieri dal segretario generale della Camera commercio, Franco Alunno. Si tratta di un'indagine a tutto campo che riguarda non soltanto l'aspetto economico-produttivo, ma anche l'aspetto sociale delle varie province piemontesi.

TRASPORTI TERMICI

Fra Aem e Italgas accordi di collaborazione

Prosegue la collaborazione tra le aziende energetiche torinesi Aem e Italgas con un piano per la trasformazione a metano altri 116 impianti termici di edifici comunali. Entro l'anno prossimo saranno in tutto 341 gli impianti di riscaldamento di proprietà del Comune che utilizzeranno l'energia pulita del gas naturale. Questo eviterà ogni anno l'emissione di 1300 tonnellate di anidride carbonica, di 80 tonnellate di ossidi di zolfo, di tonnellate di azoto, con un chiaro beneficio per la qualità dell'aria in città. L'intesa tra Aem e Italgas rientra anche nei piani di attuazione della delibera comunale del '94, voluta dall'assessorato all'Ambiente. L'obiettivo finale è quello di garantire l'utilizzazione di risorse energetiche pulite.

La denuncia di un gruppo di genitori «esasperati» di via Masserano

«Minacciati con una siringa»

I ragazzi stavano giocando a pallone «Un tossicodipendente voleva ferirli»

Genitori contro tossicodipendenti: «Tanto violenti e pericolosi che adesso minacciano anche i nostri figli». così, l'altra sera, via Masserano quasi all'angolo con corso Regina Margherita, una trentina di adulti è scesa in strada per difendere i propri bambini: «Erano stati aggrediti un drogato armato di siringa». Tutto è accaduto poco dopo le 22,30. A la rivolta delle famiglie che occupano i primi stabili di via Masserano stato un episodio di microcriminalità. Lo raccontano gli stessi adulti scesi in strada per dire «basta, una volta per tutte, ai continui soprusi che siamo costretti subire ogni giorno da questa gente». Davanti al giardino, c'è ancora un gruppo di bambini che gioca pallone. Corrono, gridano, si divertono. La palla rotola lontano, verso un giovane che seduto sugli scalini della scuola De Amicis. Infastidito, il giovane si mette a urlare contro i ragazzini. Poi estrae una siringa e li minaccia: «Adesso andatevene o ve la faccio vedere io». Affacciato a un balcone del primo piano c'è il papà di dei bambini. Vede tutta la scena, si precipita giù per le scale gridando e chiamando a raccolta tutte le famiglie del palazzo. I bambini, rincorsi dal tossico armato di siringa, si rifugiano in un bar poco lontano.

E' questione di pochi secondi: papà e mamme sono strada, inseguono il tossicodipendente per qualche centinaio di metri. Nei pressi dell'incrocio tra corso Regina Margherita e via Cigna lo raggiungono, ma il giovane ora spalleggiato da alcuni amici. Scoppia una discussione, vola qualche schiaffo. In arrivano le volanti del 113; ma appena si sentono le sirene i tossici fuggono. Agli agenti resta che prendere nota della descrizione dell'aggressore e invitare tutti alla calma. «Passeremo più spesso» promettono i poliziotti che ascoltano attentamente le proteste della gente. Parole di rabbia per quanto accaduto poco prima: «Siamo ormai esaperati. I tossici, qui, la fanno da padroni. E proviamo a protestare quelli reagiscono anche in malo modo». Ma, su tutto, prevale la preoccupazione per cosa avrebbe potuto accadere: «Se i ragazzini non scappavano qualcuno di loro poteva farsi male davvero».

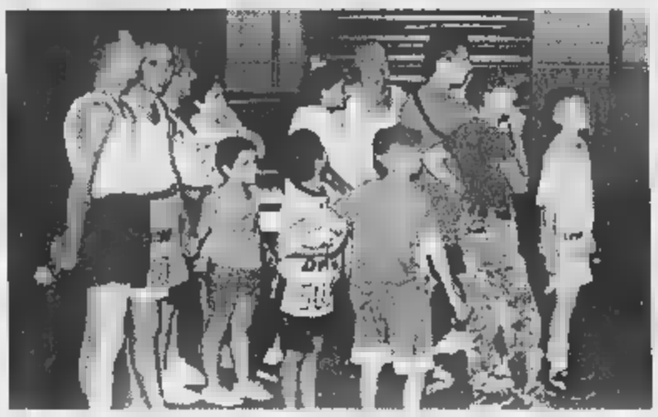

Le famiglie in strada in aiuto dei figli che si erano rifugiati in bar: «E' diventata una situazione insostenibile, qualcuno deve intervenire»

Da San Salvario alla zona dei Murazzi

Polizia, carabinieri, finanza e vigili rafforzano i servizi di controllo in città

Più pattuglie in giro per la città. Il numero delle volanti della Questura e delle gazzelle dei carabinieri è decisamente aumentato nell'ultima settimana. Si nota passeggiando per le vie della città, e si vede ancora di più consuntivi nell'attività operativa. L'altra notte, ad esempio, la polizia è intervenuta a San Salvario per due risse. In entrambi i casi sono giunti in forze le volanti e gli agenti del reparto mobile. Il primo litigio era scoppiato verso le 21 in via Berthollet; gli agenti hanno arrestato due senegalesi. Un'ora più tardi, in via Pio V, per una rissa tra extracomunitari sono state arrestate quattro persone. erano fronteggiate a colpi di bottiglia: le forze dell'ordine sono intervenute in pochi minuti, hanno sedato gli animi e ammanettato due algerini e due marocchini. In mattinata si fanno i conti del lavoro svolto durante la notte: il bilancio è consistente.

Dieci persone state arrestate; sedici indagate. A queste bisogna aggiungere gli arresti e i fermi operati dai carabinieri (una decina) e quelli dei vigili urbani del nucleo di polizia giudiziaria, da tempo impegnati in attività di controllo nelle cosidette «aree a rischio» della città. I vigili agiscono quasi esclusivamente in borghese e sempre più spesso nella zona di San Salvario. Negli ultimi tre giorni hanno arrestato cinque spacciatori. Gli ultimi due ieri pomeriggio in via Belfiore. Il primo, un senegalese di 26 anni, ha cercato di vendere una dose di eroina ad pattuglia in borghese. Il secondo, un cittadino del Gabon, è stato fermato mentre spacciava ad un automobilista italiano. A questi c'è da aggiungere anche lavoro svolto dai baschi verdi della Guardia di finanza che, dall'inizio dell'estate, a sere alterne, effettuano servizio nelle zone «più calde».

SAPER SPENDERE

Merenda nella vigna cucinando tutto a casa

UNA merenda nella vigna, ecco quello che voleva fare maggio forse ha fatto) Margherita Berrino di Bra. E scriveva: «Il guaio è che nella vigna non ho acqua potabile né l'occorrente per cucinare. Saper spendere mi consiglia qualcosa di semplice originale da preparare in precedenza a casa?».

Siamo arrivati fuori tempo massimo e ce ne scusiamo. Ma merenda nella vigna sempre possibile e Bianca delle conserve ha qualche novità.

Torta di zucchine. Spuntare e lavare un chilo e mezzo di zucchine, tagliare a piccoli spicchi. Scaldare poco olio in padella antiaderente rosmarino, timo, maggiorana, ciuffo menta e spicchio d'aglio piacere. Cuocere gli zucchini calore piuttosto vivace in modo che non risultino molli, salare e pepare. Tenere a bagno in acqua manciatina di funghi porcini secchi; affettare a velo una piccola cipolla rossa e farla appassire in olio con gambo di sedano affettato e erbe profumate, unire i funghi strizzati e tagliuzzati completare la cottura fuoco basso con sale e pepe. Se necessario aggiungere qualche cucchiaio di brodo. Tagliuzzare 150 g di prosciutto cotto, frullare con il composto di funghi, 3-4 cucchiai di parmigiano grattugiato, una tazza di besciamella densa, sale pepe. Mettere gli zucchini in una tortiera antiaderente, versare composto livellando, cuocere in forno caldo a 170° per 15 minuti, facendo grillare la superficie per altri 4-5 minuti. E' squisita anche fredda.

Cosce di pollo ripiene. Togliere l'osso sciupare le cosce. Tritare 20 g pistacchi un cucchiaio di erbe aromatiche 150 g di salsiccetta, pizzico di spezie, sale, pepe un bicchierino di cognac. Riempire le cosce l'impasto e avvolgerle in una 2 fette di pancetta, legando con filo da cucina. Sbucciare due scalogni, pulire una carota affettare tutto sottile. Rosolare le cosce in poco burro o olio, salare; unire il trito di verdure, spruzzare con bicchierino di cognac, infiammare (attenzione!) lasciare spegnere. Unire un ottavo di litro di vino bianco secco, coprire e portare lenta cotura, aggiungere un po' di brodo caldo e far consumare. Le dovranno risultare dorate. Si fredde.

Terrina coniglio. Tagliare a bocconcini e a listerelle 600 di carne di coniglio disossata e lavata; disporre i pezzi in una terrina con un rametto di timo, un ciuffo salvia, due foglie alloro, più uno scalogno, una carota e gambo sedano affettati, sale, pepe, bacche di ginepro. Innaffiare con un quarto di litro di vino bianco secco e un bicchierino di brandy. Coprire tenere in frigo per 12 Scolare la carne, tritare bocconcini coniglio. Foderare una terrina ovale con 200 g di pancetta magra affettata sottile, stendere a strati alterni filetti di coniglio, frammenti salvia, briciole di salsiccia (in tutto 200 g), coniglio tritato, due cucchiai pistacchi, qualche striscia di pancetta. Terminare con fette di pancetta. Sigillare con carta stagnola, nel mezzo formare un buco un ferro da calza; cuocere in forno caldo a 180° a bagnomaria per circa due ore. (Chi possiede la terrina coperchio forato, elimina la carta stagnola). Lasciare raffreddare tenere in frigo 12 ore prima di gustare.

Rotolo di erbe. E' una delle tante ricette dell'ultimo libro di Bianca Zumaglini «Buone ricette erbe e fiori»: «Mescolare 30 g di lievito di birra e un po' di farina in un quarto di latte tiepido; impastare, formare palla, lasciar lievitare per 30 minuti, coperta telo luogo tiepido. Incorporare la rimanente farina (in tutto 500 g), un bicchierino di yogurt naturale, sale e poco olio d'oliva. Impastare bene, lasciar di lievitare sino a che il volume sarà raddoppiato. Infarinare la spianatoia, stendere la pasta ricavando una sfoglia non troppo sottile. Distribuire sulla superficie un trito di erbe profumate (menta, melissa, erba di Pietro, rametto di cerfoglio o altro a piacere) e qualche mandorla finemente tritata. Arrotolare la sfoglia salame pennellare con tuorlo d'uovo. Appoggiare lastra di burro o su carta da forno, cuocere in forno caldo a 190° per circa 40 minuti; sfornare, raffreddare, tagliare il rotolo a fette di due centimetri di spessore e servire aperitivo.

IN BREVE

La base lascia l'Ospedale

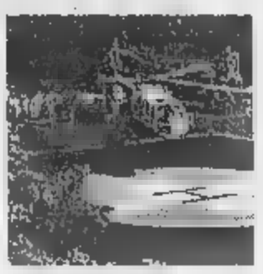

NOVARA. La base dell'elisoccorso ne andrà dall'Ospedale Maggiore. Troverà ospitalità in via Generali, vicino alla caserma dei vigili del fuoco, a tre minuti d'ambulanza dalla struttura sanitaria. Il servizio prevenzione e sicurezza dell'Asl 13 non consente infatti la presenza del serbatoio di carburante all'interno del «Maggiore». Così oggi i rifornimenti avvengono grazie ad un'autocisterna da 1000 litri che fa il pieno al valivolo del 118 ogni volta che serve.

Per il commissario dell'azienda, Pierbaldi Airoldi, quella via Generali sarà comunque una base «provvisoria». Quella definiti- dovrebbe sorgere nel ospedale cittadino per il quale sarà avviato un progetto di fattibilità. costo preventivato di 350 miliardi di lire.

«Toglete le erbacce»

BIELLA. Il caso delle erbacce che invadono le strade statali e mettono a rischio la vita degli utenti (un ciclista morto travolto da un'auto per una macchia di rovi) si allarga: anche i paesi della Serra protestano e il sindaco di Zubiena, Franco Verdoia, un'ordinanza ha intimato all'Ente strade di provvedere ai lavori di manutenzione: «In caso contrario sarò costretto a presentare un esposalla magistratura».

Anche direzione Enel se ne va da Imperia

Prima è stata trasferita la sede amministrativa dell'Usl, poi quella della Telecom, ora cambia città anche la direzione Enel (si sposta nel Savonese). Ora c'è chi si interroga sul destino di Imperia, una città che pare stia gradatamen- perdendo il suo ruolo di capoluogo provincia. Rifondazione ieri ha inviato una lettera al sindaco e al prefetto chiedendo il impegno per frenare queste operazioni.

in e ferrovie in

VALSUSA. Problemi viabilità sulle strade della Bassa Valsusa a partire dalle 9 e fino alle 17 di oggi quando gli artificieri avranno disinnescato una bomba di aereo rinvenuta a Rivoli. Chi arriva da Torino e percorre l'Autofrejus dovrà uscire allo svincolo di Collegno-Pianezza (è consigliato anche per chi arriva dalla tangenziale Sud di Torino), per imboccare la statale 24. Gli automobilisti che raggiungeranno Rivoli da corso Susa potranno imboccare via Alpignano in dir della statale 24 corso Gasperi. Meno disagi per chi scende dalla Valle di Susa. Dalla statale 25 i verranno dirottati sulla parallela da corso D'Oria, mentre sulla A 32 l'uscita obbligatoria è allo svincolo di Almese. I passeggeri della linea ferroviaria Torino-Modane scenderanno dai vagoni per salire sugli autobus navetta nel tratto tra Avigliana e Alpignano.

Blitz Finanza contro

CUNEO. Un «blitz» del Nucleo mobile della Compagnia della Guardia di Finanza del capoluogo ha portato all'espulsione di undici extracomunitari clandestini - tutti albanesi - alla denuncia di donna di Fossano, M. P., accusata di averne favorito la permanenza illegale dando loro lavoro. Gli albanesi stati trovati in una cascina isolata e fatiscente a Madonna dell'Olmo, alle porte di Cuneo.

Prezzi delle uve c'è primo

ASTI. Primo accordo in Piemonte sui prezzi delle uve tra industriali e cantine cooperative produttrici in vista della vendemmia: il Brachetto d'Acqui sarà pagato 400 mila lire al quintale, 350 per «Piemonte Brachetto doc». E'una quotazione, concordata nell'ambito del Consorzio di tutela, che tiene il livello raggiunto negli scorsi. Ora si attende l'accordo per il moscato, materia prima dell'Asti spumante.

Casinò, per la gestione rispunta la

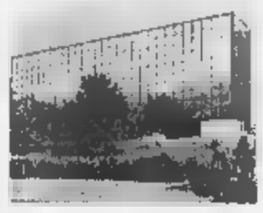

SAINT-VINCENT. Dopo il «no» della Regione alla proposta di gestione del Casinò fatta dalla «Finoper» dei fratelli Lefebvre, si ricandida la «Valmon», società che aveva partecipato all'appalto cominciato nel 1991. L'azienda presieduta da Umberto Lillaz, valdostano emigrato in Venezuela a fare il banchiere, ha inviato la domanda all'amministrazione regionale: «Abbiamo i requisiti per poter gestire il Casinò». La poco valdostana è gestita dal 1994 da un commissario, proprio per i problemi nati dall'appalto, che hanno avuto una lunga coda giudiziaria, non ancora conclusa. Anche Valmon, nel maggio dello scorso anno, aveva fatto ricorso al Tribunale amministrativo regionale quando la Regione cominciò la trattativa con Finoper escludendola. Ricorso ancora discusso.

la tangenziale

ALESSANDRIA. L'Anas ha dato l'ok definitivo alla tangenziale cittadina che, collegandosi con quella già esistente Acqui, porterà dalla statale per Tortona fin quasi al casello Al-Ovest dell'A21, San Michele. Il progetto è stato trasmesso a Roma che bandirà l'appalto livello europeo: costo dell'opera, 100 miliardi. Tra l'altro la massicciata servirà anche da argine contro le piene del Tanaro.

stata trovata sede

BORGOSESIA. L'assessore regionale alla Sanità D'Ambrosio sostiene che è stata individuata l'area per la costruzione un nuovo e unico ospedale in Valsesia. La zona troverebbe Serravalle, giusto a metà tra Borgosesia Gattinara dove sono in funzione gli attuali due presidi. Ma sindaco di Borgosesia Corrado Rotti replica seccamente: «Dopo tante promesse qui da noi nessuno crede più alle parole dell'assessore».

per in Liguria

GENOVA. Ventotto miliardi per il turismo e la cultura ligure: gati dalla giunta regionale finanziamenti Ue. Otto i progetti approvati, 15 presentati. La scelta è stata fatta in base ad una graduatoria stilata dai vari dipartimenti metà delle proposte hanno raggiunto il quorum dei 31 punti (su un massimo di 60) per rientrare a contributo. Tra i progetti respinti c'è quello della Fiera di Genova che va chiesto 50 miliardi per la ristrutturazione della sede di piazzale Kennedy. Tra i progetti approvati il recupero del complesso conventuale Santa Caterina a Finale Ligure (chiostro, giardino e piazzale: 4,6 mld); la ristrutturazione di palazzo Negrotto Cambiaso a Sestri Levante (2,8 mld); il recupero ed estensione del parco di Villa Rocca a Chiavari (3,7 mld).

LA STAMPA ABBONAMENTO

ABBONARSI CONVIENE
(scegliete il tipo di abbonamento su misura per voi)
- 1.000 lire/copia con l'abbonamento postale
- 1.200 lire/copia con il giornale a casa entro le 7,30 (valido solo a Torino città)

ABBONARSI E' FACILE: BASTA TELEFONARE
al numero
011 6568334/335
comunicando: cognome, nome, indirizzo, telefono, codice postale: verranno fornite le informazioni necessarie, e potrete scegliere forma pagamento misura per voi.
Riceverete la prima copia de La Stampa nel giro di 48 ore. Non inviate denaro: vi verrà detto come e dove pagare.
L'ufficio abbonamenti è a disposizione al numero
011 6568334/335 - fax 011 5627958
Orario: Lun. - Ven. 9-12,30; 15-18
Informazioni su Internet
www.lastampa.it/abbonamenti

STELLA CORTESIA
**** Villa Sassi
Strada al Traforo di Pino, 47
Tel. 011/8980556
Ristorante, camere climatizzate, TV, telefono, frigo, bar, terrazza, parco privato, parcheggio.
In un parco secolare di 22.000 mq a 4 km dal centro della città.
*** Hotel Giotto
Via Giotto, 27 - Tel. 011/6637172
Camere climatizzate, bar, TV, telefono, frigo, servizio fax, docce e vasche idromassaggio, parcheggio. *Vicino al Lingotto Fiere, all'Ospedale Molinette, a Torino Esposizioni, all'Università e al Parco del Valentino.*
*** Hotel D'Azeglio
Via Massena, 20 - Tel.011/6670574
Camere climatizzate, bar, TV, telefono, frigo, servizio fax, vasche idromassaggio, camere con angolo cottura. *Vicino a Torino Esposizioni, all'Ospedale Molinette, al Lingotto Fiere e al Parco del Valentino.*
*** Hotel Amadeus Teatro
Via Principe Amedeo, 41 bis
Tel. 011/8174951
Camere climatizzate, bar, TV, telefono, frigo, servizio fax, docce e vasche idromassaggio, garage convenzionato.
Nella Torino classica, vicino al Centro Produzione RAI, al Museo Egizio, ai teatri e al piazza Castello.
TO 4

LIDL ... da giovedì 30 Luglio

FINO AD ESAURIMENTO

Ciliegie con nocciolo *
425 ml. L. 5.388 / l.
2.290

Succo di carote *
330 ml.
L. 3.000 / l.
990

Deodorante liquido casa *
375 ml. L. 7.973 / l.
2.990

Spille *
senza Nichel
7.990

Calzini traforati da donna *
80% cotone, 20% poliammide, in 2 modelli e diversi colori; misure: 36-41
1.990

Portabiancheria in tessuto *
struttura in legno con sacco in lino, dim.: 79x44x50 cm.
16.900 suggerimento di presentazione
pieghevole

Tanica *
20 litri
4.990
con rubinetto

Set scodelle *
in vetro blu, di diverse misure
8.990 suggerimento di presentazione
3 pezzi

Conchiglia con *
con 6 saponette di diverse forme e colori
5.990
conchiglia in ceramica

Posate per insalata *
lunghezza 32 cm., con manici cromati
4.990
in acrilico

Tappetini per bagno *
misure: 50x70 cm., colori: bianco, blu, verde e beige
12.990 100% cotone suggerimento di presentazione
2 pezzi

Lucchetto universale *
rivestito in PVC, catena in ferro zincato e cromato, con due chiavi per il lucchetto, alta flessibilità
19.990 suggerimento di presentazione
lunghezza 120 cm.

Sveglia da scrivania *
con allarme (pila non inclusa)
6.990 CE
suggerimento di presentazione

Spazzola abiti e poltrone *
ideale per la casa e l'auto
2.790
blu e rosso
suggerimento di presentazione

Persiane veneziane *
colore bianco
dim: 80x150 cm. 7.990
dim: 100x150 cm. 8.990
in PVC
suggerimento di presentazione

Accendigas Tokai *
con regolatore di fiamma e misure di sicurezza per bambini
3.990

Tovaglia con centrotavola *
rettangolare: tovaglia 130x160 cm. e centrotavola 80x80 cm., rotonda: tovaglia ■ 160 ■ e centrotavola 80x80 cm.
12.900 suggerimento di presentazione

Completino intimo per bambini *
composto da canottiera ■ slip, misure: 104/164, ■ diversi colori
4.990
suggerimento di presentazione
100% cotone

2 diversi modelli
100% cotone

OFFERTA PREZZO ASSAGGIO

RIDUZIONI PREZZO VALIDE DA GIOVE[illegible] A MERCOL[illegible]

[illegible] in [illegible]	8.190
[illegible] 250 gr. L. 3.160 / Kg.	790
Asparagi bianchi 205 gr. L. 9.707 / Kg.	~~2.990~~ 1.990
[illegible] con [illegible] one o nocciola 250 gr. L. 5.960 / Kg.	~~1.990~~ 1.490
Arachidi salate 200 gr. L. 4.950 / Kg.	~~1.100~~ 990
[illegible] al [illegible] cciole intere 200 gr. L. 6.450 / Kg.	~~1.990~~ 1.290
[illegible] [illegible] 0 / l.	[illegible] 1.990
[illegible] gatto	[illegible] 1.490

Scolapiatti grande *
in polipropilene, con vaschetta per la raccolta dell'acqua, colori: grigio chiaro e sabbia
7.990 suggerimento di presentazione
dim. 48x48x10,5 cm.

Set spazzoline mani e unghie *
2.990
4 pezzi assortiti

Spugna superassorbente *
misure: 16x7,5x3,5 cm.
2.990
Super

Palloncini *
30 pz. assortiti in diverse misure: 50/90/140 cm., in diversi colori
2.690

CE

LIDL Melegnano. Per conoscere il nostro punto vendita più vicino telefonate al numero 02/98231680

* PRODOTTO DISPONIBILE NEL PUNTO VENDITA CON RELATIVA AUTORIZZAZIONE DAL 30/07/98 AL 5/08/98 SALVO ESAURIMENTO SCORTE - PREZZI VALIDI SALVO ERRORI ED OMISSIONI. TUTTE LE IMMAGINI HANNO VALORE PURAMENTE ILLUSTRATIVO

NON [illegible] I [illegible] NIBILI NEL PUNTO VEN[illegible]

ASKO
PRODUZIONE
DIFFUSIONE
ACCESSORI MODA
C.so Nazioni
Verbania Pallanza

LA STAMPA
NOVARA
VERBANO CUSIO OSSOLA

ASKO
ABBIGLIAMENTO
UOMO - DONNA
GRANDE ASSORTIMENTO
ECCELLENTE QUALITA'
OTTIMI PREZZI

Giovedì 30 Luglio 1998
REDAZIONE: C. DELLA VITTORIA 2, TELEFONO 0321.398.401/02 / FAX 0321.36391
N° 33

Reazioni caute in Popolare dopo la proposta del maxi aumento di capitale

Bpn chiede 1000 miliardi ai soci

Per garantire l'autonomia e pensare allo sviluppo

NOVARA. Il maxi aumento di capitale varato dal consiglio d'amministrazione della Popolare era nell'aria. Semmai sono i termini dell'operazione a destare qualche sorpresa così come la decisione di passare dal mercato ristretto alla Borsa principale. Le operazioni diversificate sul capitale dovrebbero portare risorse per oltre mille miliardi. L'emissione di azioni e obbligazioni convertibili dotate di warrant significa che Bpn punta ad un potenziamento strutturale facendo affidasulla compagine sociale ovvero sui mezzi dei propri soci. Ben diverso sarebbe stato un prestito obbligazionario che avrebbe potuto consegnare virtualmente una parte del capitale in mano ai creditori favorendo la possibile scalata di un altro istituto di credito.

«Non è così e questa è una scelta di campo precisa da parte degli amministratori - commenta il sindaco di Novara Gianni Correnti sempre attento alle vicende che interessano una fra le maggiori aziende della città - che nella direzione di garantire l'autonomia della Bpn. Per questo mi auguro che la sottoscrizione sia bene accetta dai soci, che dovranno approvarla, e vada a buon fine».

Al centro, il presidente della Banca Popolare di Novara **Siro Lombardini** con gli amministratori delegati **Alberto Costantini** a sinistra e **Luigi Capuano**

Una posizione più cauta esprimono i rappresentanti dei lavoratori pur in di comunicazioni ufficiali. Ieri mattina i capi delegazione di tutti i sindacati rappresentati in banca hanno incontrato il presidente Siro Lombardini. Questi ha ripetuto loro che l'aumento di capitale «è motivato dall'opportunità di conseguire significativo rafforzamento patrimoniale della Banca da destinare alla crescita dell'operatività aziendale ampliando l'eccedenza patrimoniale per un incremento dell'attività soprattutto negli impieghi a medio e lungo termine di una espansione da conseguire sia con l'apertura di nuovi sportelli sia tramite lo sfruttamento di eventuali opportunità di acquisizione di altri Istituti minori. Ciò nell'ottica di costituire polo aggregativo bancario».

Nel momento cui attorno alla Novara s'intrecciavano le voci più disparate di assorbimento da parte di grandi istituti, è venuta l'intesa con il Credito emiliano. Le ultime decisioni del consiglio d'amministrazione contengono un messaggio chiaro: la Popolare intende consolidare la propria autonomia e si muove per comprare non per essere comprata. Messaggio recepito? Chissà. Ieri il titolo ha perso il 7,9 per cento. **[r. amb.]**

Finanziati i collegamenti ferroviari

Arrivano 215 miliardi sul treno per Malpensa

Sono previsti nel disegno di legge che verrà approvato settembre

La ferroviaria Novara sarà interconnessa a quella delle Ferrovie Nord. Grazie allo spostamento di quest'ultima ci sarà importante recupero urbanistico

NOVARA. Duecentoquindici miliardi per i collegamenti ferroviari tra Novara e l'aeroporto di Malpensa 2000. La conferma del finanziamento è stata garantita l'altro ieri a Roma nel corso di riunione al Ministero dei Trasporti.

Già una decina di giorni si sapeva dello stanziamento di 100 miliardi per la sistemazione del nodo di Novara: serviranno, in particolare, per allargare il ponte sul Ticino a Galliate (metà del finanziamento per quest'opera), per realizzare la nuova stazione delle Ferrovie Nord, collegarla con quella FS (circa 100 metri) ed un doppio binario parallelo che raccorderà la nuova stazione al Centro Intermodale merci al Boschetto.

Ora la notizia che il disegno di legge 3237 è ancora più ricco, 100 miliardi per il raddoppio, il potenziamento e il consolidamento tecnologico della Novara-Vanzaghello e altri 15 miliardi per la bretella che collegherà Vanzaghello con l'aeroporto.

Alla riunione romana, presieduta dall'on. Marcello Panettoni, erano presenti - per il Novarese - l'assessore provinciale Franco Paracchini, il vicesindaco Mario Agnesina e l'assessore Domenico Ierace. Con loro l'assessore regionale ai Trasporti William Casoni che, a caldo, commenta: «Con queste opere si apriranno interessanti opportunità socio economiche per tutto il Piemonte Orientale, per Novara e soprattutto per il Cim che diventa un crocevia per le merci di straordinaria importanza. Per la prima settidi settembre ho convocato a Novara una riunione con tutti gli interessati per fare il punto sui tempi tecnici necessari alla progettazione dell'opera».

Casoni sottolinea anche l'attenzione della Regione, spesso accusata di «torinocentrismo»: «Novaresi, questa operazione non farà certo piacere a Caselle...»

William Casoni, assessore regionale

Ed ora i novaresi sperano che le opposizioni parlamentari colgano il suggerimento del ministro al voto direttamente in Commissione deliberante. Si risparmierebbe un sacco di tempo.

«Altrimenti - spiega l'assessore provinciale Franco Paracchini - il disegno di legge dovrà passare all'esame dell'Aula. Intanto esprimiamo la nostra massima soddisfazione per il risultato raggiunto. E' il segno che quando istituzioni hanno gli stessi obiettivi strategici ed agiscono insieme riescono a ottenere importanti risultati. Il ruolo di Comune e Provincia, in particolare, è stato fondamentale per seguire questa problematica (dalla partecipazione alla 'task force', al coordinamento dei Comuni del Castanese, dagli incontri con il ministro Burlando coinvolgimento della Regione».

Carlo Bologna

Novara, l'Ispettorato chiede all'azienda ospedaliera di rispettare gli orari e non far più saltare i riposi

Multa per troppo lavoro in sala operatoria

Airoldi: «Dopo 7 ore dovrei mandare gli infermieri a casa?»

NOVARA. «Ci mettono nell'impossibilità di lavorare. E poi parlano di malasanità». Pierbaldi Airoldi, commissario straordinario dell'azienda ospedaliera, furente. Pensa addirittura di invitare il Gabibbo. Gli farebbe leggere il verbale dell'Ispettorato del lavoro, con tanto di multa da 600 mila lire.

«Secondo l'Ispettorato - spiega Airoldi - agli infermieri che in sala operatoria dopo 7 e 10 minuti dovrei dire 'lasciate i ferri, andate a casa'. Mi contestano che dal 13 ottobre al 16 novembre '97, in Cardiochirurgia, gli infermieri hanno saltato i riposi settimanali e superato le settimanali. In quel periodo c'erano tre dipendenti in malattia ed una in maternità, abbiamo avuto delle grosse emergenze per gravi incidenti stradali. E la formazione del personale di sala operatoria non si improvvisa. Basta passare una pinza sbagliata per mettere a repentaglio vita. Cosa avrei dofare? Cosa direbbe il paziente ancora aperto sul tavolo? Non si può sapere se un intervento dura 2 oppure 8. Di chi sarebbe la responsabilità in caso di morte?».

Il può risolversi con il semplice pagamento della multa. Perchè l'Ispettorato ha messo nero su bianco che l'azienda «indipendentemente dall'organizzazione del lavoro, dovrà attenersi alle limitazioni dell'orario di lavoro vigenti, nonchè ai previsti riposi settimanali volti a garantire le condizioni di tutela fisica e psicofisica di tutto il personale impiegato». Mai più superlavoro. Altrimenti si rischia la denuncia alla magistratura.

Condizioni Airoldi non può garantire. E annuncia ricorso, appellandosi ad una legge che esclude l'applicazione dei riposi in determinate situazioni: «In queste - conclude - rientrano le emergenze che un reparto come Cardiochirurgia (il primario è Carlo De Gasperis) può incontrare. Altrimenti cosa dovremmo fare? Pagare ogni volta all'Ispettorato del lavoro 600 mila lire per un'operazione chirurgica? La vicenda è da chiarire al più presto. E noi non ci sentiamo affatto parte del torto». Airoldi si sente sicuro. Tanto da invocare il Gabibbo, il pupazzo rosso di vergogna per gli orrori della malaitalia. **[c. bo.]**

L'elicottero del 118 avrà la base in via Generali. Da qui all'ospedale l'ambulanza impiega tre minuti

«Sfratto» al 118

La base dell'elisoccorso accanto ai Vigili del fuoco

NOVARA. La base del 118 trasloca dall'ospedale. Il servizio prevenzione e sicurezza dell'Asl non consente più la presenza stabile del serbatoio di carburante all'interno del «Maggiore». Troppi pericoli. Così l'azienda ha cercato una soluzione alternativa. E l'altro ieri sono iniziati i lavori in via Generali, su un'area adiacente ai Vigili del Fuoco, per realizzare la nuova piattaforma. Nel frattempo l'elicottero è rifornito in ospedale con un'autocisterna che fa la spola da Generali, dove è stato trasferito il serbatoio. Qui sorgerà anche una palazzina per il personale del 118. Airoldi definisce la base «provvisoria»: quella definitiva sarà nel nuovo ospedale, per nemmeno sulla carta. «Ora - dice - faremo uno studio di fattibilità. I beni dell'Azienda ammontano a miliardi, per quello nuovo ne serviranno 350. Un buco facilmente ammortizzabile». **[c. bo.]**

«Estranei a quei funerali»

Seppellimento dei feti, l'azienda replica all'intervento del sindaco

NOVARA. «Siamo completamente estranei ai funerali del Movimento per la vita aquilano dell'Armata bianca. Avvengono nel cimitero del Comune, eventualmente spetta al sindaco impedirli. Con il Movimento c'è convenzione di servizio, a costo zero, che scade il 31 dicembre per il seppellimento dei residui chirurgici». Airoldi non li chiama feti, così come non chiama madri le donne che abortiscono, per scelta o necessità. E aggiunge: «Una volta che i residui dall'obitorio a noi non interessa più cosa accade. Come non possiamo occuparci dei pazienti che dimettiamo». Il commissario dell'azienda ospedaliera interviene dopo la lettera del sindaco. Correnti richiama ad «un preciso e puntuale rispetto della normativa», rilevando che la domanda di seppellimento spetta ai parenti, a figure giuridicamente rilevanti o «a chi per essi», ma il sindaco fatica a riconoscere in questa categoria il Movimento aquilano. «Sicuramente - dicono al Maggiore - nelle prime 24 ore non può decidere chiunque. poi la volontà non si manifesta cosa bisogna fare?»

Airoldi ricostruisce: «Dopo l'intervento i resti vengono portati in obitorio a disposizione di due persone: la donna e l'anatomo patologo. La donna entro ore deve decidere cosa farne (potrebbe anche farlo seppellire da sè). Il medico lo esamina e lo in una cassetta. Passano altre ore. A quel punto le cassette vengono affidate alla Itof per il trasporto al cimitero. Ogni venti giorni arrivano poi quelli dell'Armata bianca per il seppellimento».

Su un punto, però, la risposta è vaga: le donne che abortiscono sono informate di questa procedura? Airoldi: «La legge non ammette ignoranza. poi c'è la privacy. Non si può interferire». Altro tentativo: i medici non le informano? «Chiedete a loro, non posso nella loro deontologia». **[c. bo.]**

IPARC VIAGGI
NOVARA

IBIZA - PALMA DI MAJORCA
FORMENTERA - MINORCA

Volo da MI o BG
Pensione Completa con bevande
Trasferimenti in loco - assicurazione

IBIZA - CLUB CALA BIANCA

dal 23 agosto	(15 gg)	L. 1.946.000
dal 29 agosto	(15 gg)	L. 1.699.000
dal 30 agosto	*(7 gg)*	*L. 999.000*
dal 20 settembre	(7 gg)	L. 950.000

MINORCA HTL PRINCESA PLAYA

dal 23 agosto	(7 gg)	L. 1.399.000
dal 29 agosto	(7 gg)	L. 1.300.000
dal 29 agosto	(15 gg)	L. 1.885.000

PALMA DI MAJORCA

HTL SIESTA MAR (pensione completa)

dal 24 agosto	(15 gg)	L. 1.684.000
dal 28 settembre	(7 gg)	L. 859.000
dal 28 settembre	(15 gg)	L. 1.263.000

CLUB FONT SA CALA

dal 31 agosto	(7 gg)	L. 1.099.000
dal 31 agosto	(15 gg)	L. 1.770.000
dal 7 settembre	(7 gg)	L. 1.099.000

FORMENTERA

VILL. GOING ONE MARYLAND

dal 30 agosto	(7 gg)	L. 1.906.000
dal 30 agosto	(15 gg)	L. 2.910.000
13 settembre	(7 gg)	L. 1.174.000
dal 13 settembre	(15 gg)	L. 1.896.000

CLUB FORMENTERA PLAYA****

dal 19 settembre	(7 gg)	L. 955.000
dal 19 settembre	(15 gg)	L. 1.369.000
dal 26 settembre	(7 gg)	L. 944.000

VIAGGI - Corso Torino 29 - NOVARA - Tel. 0321/397.500
Agenzie Iparc a Torino - - Lecco - Lodi - Melegnano - Treviglio - Bergamo - Gazzaniga

Gli industriali hanno reso noto l'indagine trimestrale sull'andamendo dell'economia

Abbigliamento, previsioni nere

Bene invece i settori chimico e metalmeccanico

NOVARA. Bene il settore chimico, andamento positivo per il metalmeccanico, forti nubi sul tessile e tempesta per l'abbigliamento: è un quadro contraddittorio quello che emerge per l'economia novarese dalle previsioni congiunturali redatte dall'Associazione Industriali di Novara per il terzo trimestre '98.

Consumi interni ancora incerti, importazioni in aumento ed il riflesso negativo della crisi asiatica hanno investito in modo pesante il settore tessile e dell'abbigliamento, ma gli ordini sono in calo mediamente in tutti i comparti: quelli complessivi dal +11,2 a -3,2; gli ordini esteri da +16,9 a +8,2.

Prevede di fare ricorso alla integrazione il doppio delle aziende rispetto al trimestre precedente, e le prospettive di nuova occupazione azzerate. Resta buona la percentuale di imprese che intendono investire: il 29% pensa di effettuare investimenti di ampliamento, il 41,9% investimenti di sostituzione.

La situazione dei diversi comparti è disomogenea: cifre tutte positive per il metalmeccanico, dove il 14,8% degli imprenditori pensa di procedere a nuove assunzioni il 19,2% di la produzione grazie all'export europeo.

Il settore migliore è quello chimico e delle fibre: il 44,4% degli industriali è convinto di incrementare la produzione e solo il 22,2% lamenta ritardi negli incassi, una vera e propria piaga per gli altri imprenditori della provincia. Il 44,4% afferma di avere ritardi eccessivi nell'incasso delle spettanze.

Situazione difficile per il tessile, che prevede una flessione del 26% degli ordini, col 23% degli imprenditori che ritiene di dover ricorrere alla cassa integrazione. Pesante il termometro per l'abbigliamento: il 60% delle aziende pensa di dover ricorrere alla integrazione, gli ordini scendono del 30%, le aspettative di produzione hanno una flessione addirittura del e crollano anche le prospettive occupazionali, con il 60% delle aziende che prevede di diminuire gli organici.

Se nel tessile le previsioni sono pessimistiche, nell'abbigliamento viene segnalata una situazione addirittura allarmante: l'export segna rosso cupo, i ritardi negli incassi sono pesanti e l'onda lunga negativa della crisi asiatica si fanno sentire soprattutto in questo

Va precisato che il mercato giapponese e asiatico è in contrazione per tutti i settori; metalmeccanico e chimico superano piuttosto bene il momento difficile sul «fronte orientale» grazie al mercato europeo che è tornato ad essere trainante, in particolare con Germania, Francia e paesi dell'Est.

Un'ultima considerazione viene fatta per l'occupazione: «La situazione relativa al mercato del lavoro - dice il presidente degli industriali, Luigi Zucco, nella relazione - non appare rosea. Le trattative e le tensioni tra le parti sociali non favoriscono un miglioramento e breve della situazione».

Marcello

Accordo alla Marcoli

Si è chiusa positivamente la vertenza all'impresa Marcoli, mentre viene segnalata integrazione alla rubinetteria Raf di San Maurizio d'Opaglio. E' stato raggiunto l'accordo fra impresa e sindacato alla impresa edile Marcoli, di Novara, dove i dipendenti erano in sciopero in seguito a ritardi nel pagamento delle spettanze. Dopo due giornate di astensione dal lavoro e l'assemblea che si è svolta davanti all'azienda coi rappresentanti della Federazione Lavoratori Costruzione, i sindacalisti hanno incontrato gli imprenditori ed è stata trovata una soluzione. «La Marcoli - afferma un comunicato sindacale - si impegna entro questa settimana a corrispondere gli stipendi di giugno e a garantire un consistente acconto sulla mensilità di luglio per la prossima Dei due giorni di sciopero inoltre, soltanto sarà a carico dei dipendenti dell'impresa edile». Cassa integrazione alla Raf di San Maurizio d'Opaglio, per carenza di ordini. La richiesta dell'azienda riguarda dieci operai e due impiegati per 10 settimane a zero ore, dal 26 agosto al 31 ottobre. «Già precedentemente - ricorda Luciano Roccia, della Fiom di Borgomanero - l'azienda aveva fatto ricorso alla integrazione: l'attuale richiesta non rappresenta motivo di particolare preoccupazione». [m. g.]

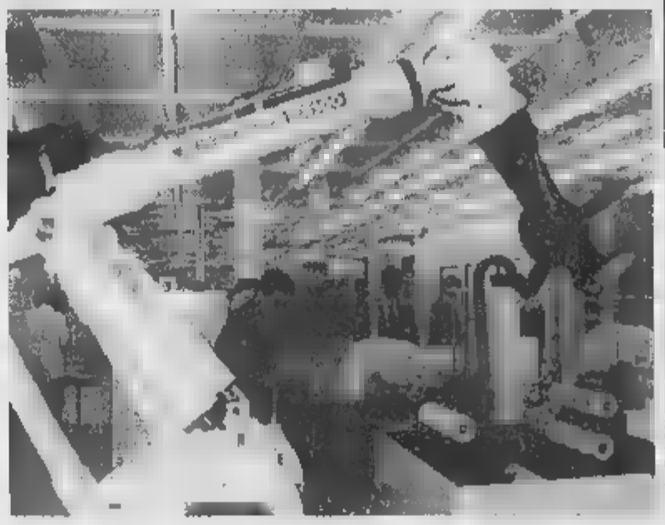

La Marcoli è l'azienda che occupa il maggior numero di dipendenti. E' in salute

Da Rc interrogazione con 15 domande

In Regione il caso del disabile morto

NOVARA. Quindici domande su morte tremenda. Rifondazione comunista ha presentato un'interrogazione-fiume al presidente della Giunta regionale Enzo Ghigo e all'assessore alla Sanità Antonio D'Ambrosio sul caso del disabile ustionato all'ex ospedale psichiatrico Novara mentre veniva lavato. Domenico Stranges, anni, è spirato dopo due settimane di agonia. La Procura ha aperto un'indagine.

Pino Chiezzi, Francesco Moro, Rocco Papandrea e Laura Simonetti vogliono andare a fondo nella questione e chiedono che palazzo Lascaris faccia altrettanto. Molte le domande che pongono. Innanzitutto con quali mezzi venga mantenuta la pulizia dei locali e l'igiene dei ricoverati nel vecchio ospedale viale Roma e di norma la canna per lavare i pavimenti sia utilizzata anche per lavare gli ospiti».

Rifondazione comunista vuole anche passato e futuro dell'ex manicomio: quanti morti ci siano stati e per quali negli ultimi anni, quali trasferimenti siano stati effettuati, come siano assunti infermieri e medici, quale percorso di reinserimento sia progettato. E chiede, in particolare, come vengano alimentati i pazienti non autosufficienti, se ci siano stati decessi per asfissia alimentare e si sia proceduto alla verifica delle eventuali responsabilità. [b. c.]

BREVE

Provincia

Appello a Bassetti per restare in giunta

Anche i capigruppi di maggioranza in Consiglio (Ds, Ri, Ppi, Verdi) intervengono sul caso-Molfetta, l'esponente di Rinnovamento indipendente. In un documento «apprezzano il gesto istituzionale» del presidente Paolo Cattaneo che ha chiesto all'assessore dimissionario Bassetti di restare in giunta. Pure i capigruppo, facendo «leva sulle responsabilità etiche e morali di ciascun amministratore nei confronti degli elettori» chiedono a Bassetti un ulteriore sacrificio personale per rendere compatibile la sua professione la conclusione del mandato amministrativo». [c. bo.]

Scuola

Aperte le iscrizioni ai corsi «150»

Sono aperte le iscrizioni ai corsi 150 ore per il conseguimento della licenza di scuola media inferiore. I corsi gratuiti: a Novara le iscrizioni si raccolgono presso la scuola media statale «Fornara» di via Premuda e nelle sedi dei sindacati Cgil, Cisl e Uil nelle rispettive ore d'ufficio. [m. g.]

Anziano insonne denunciato dalla polizia

Tira ai gatti molesti e infrange la vetrata

NOVARA. Due ore di effusioni e miagolii sfrenati, da fare invidia alle professioniste dell'hard core, ed alla fine, un pensionato di 70 anni, stanco dei micì e luci rosse, ha preso una pistola ad aria compressa ed ha sparato.

Sarà stata la rabbia, sarà stata l'oscurità della notte, fatto che il pensionato ha sbagliato mira ed anzichè colpire i gatti in amore ha mandato in frantumi i vetri di un garage vicino.

E' accaduto in viale Buonarroti, all'interno di uno stabile che dà su via Custodi: a denunciare il fatto una signora che ha udito i colpi ed il rumore dei vetri infranti. Altre persone che risiedono nelle vicinanze hanno confermato il fatto e aggiunto di visto nell'oscurità una sagoma che si nascondeva dietro la finestra di un appartamento in via Frasconi. La notte scorsa, hanno aggiunto i testimoni, nello stabile nessuno aveva dormito, per il caldo, gli spari e le effusioni dei micioni.

Sono iniziate così le indagini della Polizia Scientifica che ha ricostruito la traiettoria dei proiettili: provenivano proprio da via Frasconi e dopo un controllo dei residenti in possesso di porto d'armi, è risalita al reponsabile.

Il pensionato ha confessato tutto: da parecchie notti, riusciva più a prendere sonno. E dire che aveva escogitato tutte le soluzioni contro afa e zanzare: condizionatore acceso, zanzariere fitte, insomma tutto l'occorrente per trascorrere delle notti tranquille in città.

Un bunker contro i pericoli urbani costruito con una precisione certosina, ma il pensionato aveva dimenticato l'insidia più pericolosa, quella acustica: il silenzio notturno rotto dai gemiti dei gatti.

Dopo due ore di miagolii ininterrotti il pensionato ha perso il controllo: ha preso la pistola ad aria compressa ed ha esploso alcuni colpi, senza però raggiungere i micì innamorati. Sono invece andate in frantumi le vetrate, e l'uomo è stato denunciato per danneggiamento aggravato e getto pericoloso contro le cose. [m.g.]

Il mediatore culturale supporterà l'ufficio comunicazione per il pubblico e il centro per clandestini

Da ieri la sanità novarese parla anche arabo

Stranieri accolti allo sportello dell'Asl pure con inglese e francese

Da sin. Mattera, Moutaabid, Villa e Boggero allo sportello di via dei Mille

NOVARA. Da ieri l'Asl parla anche arabo, francese e inglese. Nella sede di via dei Mille è stato inaugurato lo sportello d'informazione per gli stranieri: occupa un giovane marocchino, Abdelkader Moutaabid, mediatore culturale per l'azienda sanitaria. Per ora l'ufficio è aperto dalle 9 alle 11 di tutti i lunedì e mercoledì ma a settembre l'orario potrebbe essere ampliato.

Moutaabid, cartografo in Italia ormai da dieci anni, ha il compito di aiutare gli immigrati a conoscere e utilizzare i servizi dalla sanità e l'Asl 13 a raggiungere anche i cittadini che capiscono l'italiano. Il mediatore culturale, infatti, offrirà la sua collaborazione all'ufficio Relazioni con il pubblico traducendo in varie lingue e diffondendo tra gli stranieri gli opuscoli e i notiziari informativi stilati dallo staff Roberto Rossi.

Sarà anche di supporto al Centro d'informazione e salute immigrati (Isi) in funzione da marzo a Borgomanero dopo oltre un di sperimentazione. Il servizio diretto da Biagio Zappulla si trova in viale Zoppis 10 (è aperto ogni mercoledì dalle 14 alle 15,30) e garantisce l'assistenza anche ai clandestini, come ha stabilito la legge varata quattro fa. Assicurando la comunicazione dei dati dello straniero senza permesso soggiorno alle autorità di pubblica sicurezza.

Sino ad gli utenti sono stati soltanto venti. «Un numero limitato - ammette il responsabile del distretto di Borgomanero, Mario Esposito - dovuto proprio alla diffidenza di chi teme di essere espulso e alla mancanza di informazione sull'esistenza del centro».

Qui il mediatore potrà essere quello strategico tramite tra culture diverse che in passato si sono trovate a volte a vivere situazioni d'incomunicabilità non solo linguistica. «Uno straniero si rifiutato di far visitare la moglie perché l'equipe ginecologica tutta composta da uomini: nella loro cultura è proibito - racconta Esposito -. Un'altra volta una partoriente è stata quasi portata via a forza dal marito».

Chi non è in grado di pagare le prestazioni è esentato dal ticket. Mario Villa, commissario dell'Asl 13, precisa: «Gli interventi d'urgenza finanziati dal ministero dell'Interno mentre negli altri casi provvede il sistema sanitario nazionale attraverso i fondi regionali».

All'inaugurazione del nuovo sportello di via dei Mille, ieri mattina erano presenti, tra gli altri, il capo di gabinetto della Prefettura Domenico Cuttaia e gli assessori ai Servizi sociali di Comune e Provincia, Adriano Mattera e Ugo Boggero.

«Intendiamo agire di concerto con gli altri enti pubblici» ha commentato il commissario Remo Villa e il direttore sanitario Mario Minola ha aggiunto poi: «Possiamo mettere a disposizione il nostro mediatore culturale anche dell'ospedale Maggiore».

LETTERE AL GIORNALE

Vandali l'orrendo dall'Anpi

Domenica 13 febbraio 1944 un'orda di barbari al servizio del tedesco invasore attacca l'accampamento partigiano del capitano Filippo Beltrami. Il capitano accetta la sfida, ma il suo destino è segnato e cade in combattimento e con lui cadono 11 suoi fidati partigiani. In seguito, al Cortavolo per volontà della popolazione e di tutti i partigiani eretto monumento a ricordo dei Caduti, il quale venne definito il simbolo della libertà e fu continuo pellegrinaggio.

Lunedì luglio 1998, a di 54 anni, al Cortavolo ritornati i barbari, ma con scopo ben preciso, quello di distruggere le lapide che ricorda i 12 partigiani morti nella battaglia di Megolo. Il sindaco di Omegna Teresio Piazza, unitamente all'amministrazione comunale, oltre a condannare il rigurgito fascista, fa pubblicare un manifesto di sdegno in città. L'Anpi - Associazione Nazionale Partigiani Italiani - sezione di Omegna, si associa al manifesto di p e condanna duramente il riprovevole atto questi barbari. All'amministrazione comunale Omegna va il nostro riconoscimento per la sensibilità dimostrata in momenti come questi.

Renato Patera, per il direttivo Anpi di Omegna

ringrazia lavori sulla

Al rientro in città dopo una breve vacanza, ho avuto la lieta sorpresa di ritrovare il marciapiede alla mia casa riparato e asfaltato dopo un lungo anno di disagio per lavori scavo eseguiti. A questo punto sento il dovere di ringraziare - e lo faccio piacere - l'assessore avv. Cardinali, la segretaria signora Raffaella, l'ufficio Tecnico del Comune e l'ing. Gallo della Telecom che, ascoltando provvedendo, hanno possibile questo momento di soddisfazione a cittadina.

Gianna Savoia Agostini
Novara

Le lettere vanno indirizzate a «La Stampa», corso della Vittoria 2, Novara. Si consiglia di non superare le 25 righe di testo.

NUMERI UTILI

PRONTO INTERVENTO EMERGENZA SANITARIA

Novara e Provincia: tel. 118

AUTOAMBULANZE

Novara: tel. 0321.627.000; **Arona:** tel. 0322.51.61; **Borgomanero:** tel. 0322.84.81; **Domodossola:** tel. 0324.48.600; **Galliate:** tel. 0321.86.22.22; **Oleggio:** tel. 0321.93.500; **Omegna:** tel. 0323.61.900-63.689; **Gravellona Toce:** tel. 0323.84.85.59 - 865.000; **Stresa:** tel. 0323.33.360; **Trecate:** tel. 0321.77.79.00. **Verbania:** tel. 0323.405.000 - 558.000 - 56.61.61 / squadra naut. salvam. 0323.51.91.00; 0323.92.42.22; **Mergozzo:** tel. 0323.80.705; 0322.91.19.00; **Grignasco:** S.r.a tel. 0163.41.66.17; **S. Maurizio d'Opaglio:** tel. Lesa: tel. ; tel. 0324.83.188; Volontari crl P.A. Gres Stresa tel. 0321.82.05.60; **Nebbiuno:** Gruppo Ambulanza Vergante: 0322.28.01.17.

GUARDIA MEDICA

Novara: tel. 0321.62.60.00; **Arona:** tel. 0322.51.61; **Borgomanero:** tel. 0322.81.500; **Domodossola:** tel. 0324.49.13.34; **Oleggio:** tel. 0321.96.00.47; **Omegna:** tel. 0323.8681.11; **Stresa:** tel. 0323.31.844; **Verbania (Pallanza):** tel.

Farmacie

Feletti, c.so 23 marzo, 20 tel. 0321.62.02.80 (dalle 8,45 alle 20,15 continuato; dalle 12,30 alle 15,15 a battenti chiusi, con obbligo di ricetta medica urgente e diritto addiz. di L. 3.000) e *Comunale*, c.so Trieste, 41 tel. 0321.69.20.17 (con orario notturno dalle 8,45 alle 8,45 del giorno seguente; dalle 21,30 alle 8,45 a battenti chiusi, con obbligo di ricetta medica urgente e diritto addiz. di L. 7.500). Per tutta la Provincia, la reperibilità notturna sarà su chiamata, dietro presentazione di ricetta.

Fara Novarese: *Botto*, piazza Libertà, 8 tel. 0321.82.92.60.

Galliate: *Martellino*, p. Martiri della Libertà, 1 tel. 0321.86.11.97.

Arona: *Negri*, via Matteotti, 42 tel. 0322.24.24.56.

Oleggio: *Celesia*, via Matteotti, 10 tel. 0321.91.391.

Gozzano: *Lapidari*, via Dante, 62 tel. 0322.94.074.

Cressa: *Gentile*, via Martiri, 29 tel. 0322.86.33.51.

Verbania (Intra): *Clavico*, c.so Mameli, 141 tel. 0323.40.13.55.

Mergozzo: *Maulini (Pezzana)*, via Sempione, 32 tel. 0323.80.123.

Gravellona Toce: *Arigotti*, via Marconi, 57 tel. 0323.84.80.74.

Arona: *De Marchi*, via Cavour, 1 tel. 0322 99 81.14.

Domodossola: *Bogani*, p. Cavour, 7 tel. 0324.24.22.66.

Calasca Castiglione: *Pasanti*, bg. Molini, 40 tel. 0324.81.260.

DA NON PERDERE

Pesca

Notturna a Galliate

Maratona di pesca notturna dalle alle stasera alle 5 di sabato al Nuovo Lago Maggiore di Galliate. A mezzanotte grande buffet. Iscrizioni allo 0321/862.759. [r. l.]

Incontri

Diapositive a Borgo

E' una serata originale quella proposta per le 21,30 a Villa Zanetta di Borgomanero dal Fotocineclub «L'Immagine»: la proiezione di diapositive a temi servirà da spunto per suggerimenti e discussioni fra i soci e gli appassionati. [m. g.]

Expotour

Manghin a Omegna

Dopo il Cusio e l'Ossola scendono in pista stasera dalle 21 «Manghin e Manghina» con il loro spettacolo folcloristico proposto all'«Expotour» di Omegnacentro. Il gruppo, reduce da una tournée in tutta Italia, esibirà il suo repertorio di danza, canti e musiche popolari. Seguirà degustazione gratuita di prodotti locali in collaborazione con PromoNovara e i produttori di vini di Ghemme. Interverrà il sommelier Ugo Guida. [m. p.]

Poesia

Dialetto a Cavallirio

Serata con la poesia dialettale alle 21 in località San Germano di Cavallirio. Stasera saranno presenti trentina di poeti dialettali provenienti da tutta la provincia e dalla Valsesia. [m. g.]

Musica

Rock alla Cascina Fontana

Proseguono i festeggiamenti organizzati dal Comitato Cascina Fontana di Borgomanero. Stasera, sul palco allestito in zona Cascina Fontana, suoneranno gli Sprock, Stereo Racers e Lobotomia. Grigliate e birra a volontà. [r. l.]

Sacro

Gurro, festa ad alta quota

Si celebra il 2 agosto festa popolare al monte della Piazza, a Gurro, mille metri di altezza. Da alcuni anni con il ricavato di questa festa si interviene per sistemare la cappella-oratorio dedicata all'Addolorata situata in mezzo alla pineta. Ora i lavori sono completati, grazie all'opera prestata dal gruppo Alpini e dalla associazione «Amici Gurro». [s. r.]

Mostre

Espone un ghiffese

Si inaugura domenica alle 17 al Castello di Frino una personale del pittore ghiffese Pietro Dudreville. La mostra patrocinata dalla Pro loco e resterà aperta fino al 16 agosto, con orario di visita quotidiano dalle 17 alle 22. [s. r.]

Libri

guida Sacro Monte

Oggi alle 17,30 presso la sala polivalente dell'Ospizio San Francesco, alla Riserva del Sacro Monte di Orta, verrà presentata la nuova guida al Sacro Monte nella versione francese, inglese e tedesca. [m. g.]

Borgolavezzaro, 15 mila metri quadrati dei capannoni di un'azienda spazzati dal nubifragio

Maltempo, danni per centinaia di milioni

Novara sono bloccati da 48 ore i terminali del catasto

NOVARA. E' bastata mezz'ora ■ provocare danni per centinaia di milioni alle aziende e abitazioni della «Bassa», spazzata dal violento nubifragio di lunedì. Tra ■ ditte maggiormente colpite dalla tromba d'aria c'è anche la «Pino Legnami» di Borgolavezzaro, che dà lavoro a una quarantina di dipendenti.

Nell'azienda ubicata sulla statale 211, che si occupa di commercio legnami ■ compensati, il vento ■ scoperchiato 15-20 mila metri di capannoni adibiti a deposito per il legno. Le lamiere del tetto sono volate via, sollevate ■■■ furia ■■■ tromba d'aria.

A raccontare l'accaduto è la stessa titolare della ditta, Mari■ Bellardone: «Erano le 18,30 di lunedì pomeriggio, mi trovavo in ufficio. Il cielo si è oscurato e ha cominciato a soffiare un forte vento. La pioggia, mista a grandine, era talmente violenta che ■■ si vedeva fuori dalla finestra. Poi ho udito un boato e ho capito che ■■ successo qualcosa ai capannoni. Tutto è durato mezz'ora o poco più. Un disastro. I danni? Dobbiamo ancora quantificarli, ma si prevedono ingenti, sui 300-400 milioni».

Nelle ■■■ campagne ■ Borgolavezzaro ■■■ stati abbattute decine di alberi ■ pure le colture sono state danneggiate.

Ma gli strascichi del piccolo uragano si sono fatti sentire anche in altri settori: ■ Novara, il terminale dell'ufficio del catasto di via Tornielli diretto da Francesco Catanuto ■■■ bloccati da due giorni. Tuoni e fulmini hanno mandato in tilt i terminali che «sfornano» i certificati, con gravi disagi per gli utenti.

■■ danneggiamenti ■■■ stati segnalati ■ tutte le parti di Novara, tanto da indurre l'assessore al Patrimonio del Comune, Luigi Martinoli, a contattare la prefettura per verifi■■■ l'opportunità di richiedere lo stato di calamità.

Intanto, ieri mattina il sindaco Gianni Correnti ha firmato le ordinanze ■■■ le quali si ag■■■ la l'iter burocratico di 12 famiglie che hanno avuto la ■■■ gravemente danneggiata dalla tromba d'aria. Le zone colpite sono quelle di via Faccenda, via Case Sparse, corso XXIII marzo, via Montanara, via Carnaia, via Ruffini. L'ordinanza servirà a ripristinare ■ normali condizioni di sicurezza che garantiscano le salvaguardia della pubblica incolumità ed effettuare nel più breve tempo possibile ■■■ ■ opere necessarie.

Intanto è giunta una precisazione del titolare di una delle abitazioni danneggiate, Giuseppe Bazzano, che abita in via Faccenda 18. Il tetto della sua villetta si era sollevato sotto l'incalzare del vento, ricadendo sull'edificio confinante: «La mia palazzina ■■■ ha alcun problema strutturale, diversamente da quanto affermato dal mio vicino di casa, signor Barè».

Marco Piatti

Nella foto grande Marisa Bellardone titolare della Pino Legnami mostra i danni Qui a fianco il direttore del catasto Francesco Catanuto

Il sindaco Gianni Correnti firma ordinanze per agevolare l'iter burocratico dei danneggiati

Polstrada e CC a caccia di ladri

Inseguimento e spari sulla Voltri-Sempione

BORGOMANERO. Inseguimento ■■■ sparatorie sulla Voltri-Sempione, dove i Carabinieri ■ Verbania e la Polizia Stradale ■ Romagnano Sesia hanno per■■■ il tratto da Carpugnino sino allo svincolo di Gattico alla caccia di una «Passat», su ■■i viaggi■■■ tre malviventi che avevano appena compiuto un furto ■ Stresa.

I tre hanno percorso il tratto d'autostrada a ■■■ velocità e, giunti alla barriera di Paruzzaro hanno divelto la sbarra ■■ telepass e si sono diretti in direzione di Gattico. Qui hanno abbandonato l'auto e sono fuggiti facendo perdere le tracce.

Nel corso dell'inseguimento sono stati sparati alcuni colpi in aria. L'auto è stata recuperata dagli agenti della Polizia di Romagnano Sesia, che hanno trovato all'interno la refurtiva: preziosi, una videocamera ■■ ■■■ oggetti rubati.

Gli agenti ■ Polizia sono intervenuti la notte ■■■ anche per una vicenda singolare. Un uomo di 31 anni, di Busto Garolfo, già in cura psichiatrica, ha deciso di sedersi sulla Voltri-Sempione in corsia in terza corsia, «per ammirare le stelle», come ha dichiarato agli agenti.

L'uomo si trovava nel tratto di Carpugnino, ed era stato segnalato dagli automobilisti ■ passaggio. Ci ■■■ volute due ore di paziente colloquio da parte degli agenti per convincerlo a lasciare l'osservazione delle stelle. [m. g.]

IN BREVE

Gattico

Morto a Istanbul il tecnico Boggio

Stroncato da una grave malattia, è deceduto ad Istanbul, dove si era trasferito con la famiglia, Gianfranco Boggio, 54 anni. Lavorava ■■■ consulente tecnico di un'azienda specializzata nel settore della tintoria. La salma è stata trasferita a Gattico per i funerali. [m. g.]

Borgomanero

Si l■■■ in economia con tesi sul caseificio

La gestione ■■ processo produttivo del caseificio Paltrinieri di Cavallirio è l'argomento della tesi di laurea di Andrea Beni, di Borgomanero. La tesi è stata discussa all'Università di Castellanza per la laurea in economia aziendale. [m.g.]

Orta

Oggi al Sacro Monte si presenta la guida

Verrà presentata oggi alle 17,30 nella sala polivalente dell'ospizio di San Francesco la guida al Sacro Monte di Orta scritta da Elena De Filippis e Fiorella Mattioli Carcano. E' disponibile nelle versioni in francese, inglese e tedesco. [v. a.]

La mamma morta di tumore dopo aver dato alla luce un figlio

Mortara, cordoglio per Roberta

Ricordata ieri dal consiglio comunale

MORTARA. Sul port■■■ del condominio di viale Parini 22 non ci sono paramenti funebri e manifesti listati ■ lutto, ma ■■■ fiocco azzurro con la scritta «E' ■■■ Marco».

L'ha appeso ieri mattina ■ padre Mauro Arlenghi, 41 anni: è senza dubbio il modo migliore per ricordare la scomparsa della moglie, Roberta Magnani, stroncata da un tumore al polmone lunedì mattina, a soli 31 anni. Per mettere al mondo quel bambino che ■■■ desiderato tanto, la ragazza ha rinunciato a curarsi, a sottoporsi ad una dose d'urto di chemioterapia che poteva alleviarle ■ dolore e darle qualche speranza di guarigione, ma che avrebbe ucciso il feto. Marco ■ venuto alla luce il 16 luglio, con il cesareo, dopo sette mesi di gravidanza, ed ora è in un'incubatri■■■ all'ospedale San Gerardo di Monza. Roberta, durante la gestazione, si ■ sottoposta solo ad ■■■ cura blanda, a base di farmaci che non danneggiano la placenta. Per sopportare i dolori atroci ha dovuto essere curata ■ con continue iniezioni di morfina. Con la chemioterapia doveva iniziare proprio in questi giorni, ma non ce l'ha fatta: lunedì nelle prime ■■■ del mattino è stata colta da un grave malore nella ■■■ abitazione. Un'ambulanza l'ha condotta in ospedale, dove i sanitari hanno deciso ■ trasferimento al centro oncologico di Opera. Lungo il tragitto le condizioni si ■■■ aggravate, ■ stata decisa ■■■ deviazione per il San Paolo di Milano, ma il cuore di Roberta ha cessato di battere poco dopo.

Tutto era iniziato l'inverno scorso, quando la giovane ha ricevuto la notizia ■■■ attendeva da anni: era riuscita a restare incinta. Una gioia immensa, che nel giro ■ poche settimane è stata seguita da un'altra notizia atroce: i medici le hanno diagnosticato un tumore al polmone, già in stato avanzato. E lei ha deciso: a curarmi penserò dopo, prima faccio nascere il bambino.

Ieri pomeriggio il Consiglio comunale ha osservato un minuto di silenzio per Roberta. A ricordare il suo gesto generoso è stato il vicesindaco Ettore Geroza, chirurgo all'ospedale di Mortara, che solo un mese fa, il 27 giugno, aveva unito in matrimonio la ragazza ■ l'imprenditore Mauro Arlenghi, con il quale conviveva da dieci anni. [c. br.]

Roberta Magnani la madre coraggiosa

Ieri intorno a mezzogiorno danneggiato il dehors della pizzeria di via Giovannetti

«Tornado» su Orta per un elicottero

Il velivolo con il materiale edile si è abbassato troppo

■■■ Chissà cosa devono ■■■ pensato i turisti che stavano pranzando ■■■ una «quattro stagioni» ■ la birra quando hanno sentito un rumore fortissimo, hanno visto ■ tavolo ballare ■■■e per una seduta spiritica e l'ombrellone trascinato via mentre sui piatti cadeva di tutto? Forse hanno creduto, almeno ■■■ per qualche secondo, che la famigerata onda che ha sommerso la Nuova Guinea stesse per abbattersi anche su Orta ed hanno abbandonato precipitosamente ■ pizza per darsela ■ gambe.

In quel momento, era appena passato mezzogiorno, un elicottero che trasportava del materiale edile dalla frazione di Legro al centro storico ■ Orta per alcuni lavori ■ ristrutturazione, dev'essersi abbassato troppo ed ha causato una sorta di tornado. Il bilancio: diversi ombrelloni sradicati, ■■■ gazebo distrutto, piante ornamentali in pezzi oltre allo spavento dei turisti e dei titolari della pizzeria «La Campana» di via Giovannetti, che ha subito i danni maggiori.

«E' stata una cosa incredibile - racconta la titolare del locale - e non ci siamo neppure resi conto di come possa essere accaduto. Ad un tratto abbiamo sentito un ■■■ assordante ed è successo ■ finimondo. Stavamo mangiando anche noi all'esterno e ci siamo trovati con gli ombrelloni distrutti, la gente che scappava spaventata ed i vasi rotti».

Quasi sicuramente, l'elicottero che stava trasportando del materiale edile da Legro nel centro di Orta per effettuare alcuni lavori, deve essersi abbassato troppo causando ■ disastro, proprio mentre sotto, nello slargo di piazza Giovannetti, alcuni turisti ■■■ tranquillamente pranzando. Ad Orta, infatti, non è possibile l'accesso con gli autocarri e le imprese edili che lavorano nel cuore medioevale del paese devono talvolta servirsi anche di velivoli.

Oltre alla pizzeria hanno subito danni anche altri negozi. E' andato distrutto un gazebo e ■■■ finiti sulla strada vasi dai davanzali degli appartamenti vicini.

«Per noi le conseguenze sono state gravi - spiega la titolare della pizzeria - perché ognuno degli ombrelloni rovinati ■■■ 800 mila lire. Li avevamo comprati quindici giorni fa. Ho ancora qui il conto dei turisti che stavano mangiando quando è successo l'incidente: era di 145 mila lire. Ma siccome nei piatti ■ finito di tutto poi ■■■ hanno pagato. Chi mi risarcirà?». [m. g.]

Un elicottero con del materiale edile ha creato un piccolo «tornado» a Orta

IN CROCIERA CON LO SCONTO

L'iniziativa Notturno sul Lago propone questa sera il Piano Boat: la partenza è fissata per le 19,15 ■ Verbania con fermate intermedie a Ghiffa, Cannero, Cannobio, Maccagno, Luino, Porto Valtravaglia e rientro previsto per le 1,30. [r.l.]

Sindaco di Borgo chiede intervento della Provincia

Scatta l'allarme cinghiali sulle colline borgomanteresi

BORGOMANERO. Allarme cinghiali sulle colline circostanti la città. Gli animali sono stati segnalati soprattutto in alcune zone collinari, dove hanno già provocato gravi danni alle colture: orti distrutti, viti ridotte ad ■■■ intrico di rami strappati, campi totalmente «arati» dai porcastri. Le ■■ne più colpite dai cinghiali sono quelle al confine tra Borgo■■■n ■ Gargallo: Vergano, Piovino, l'area della Cumiona, Canuggioni ■ Baraggioni. ■■ abitanti della zona hanno inviato una lettera al sindaco Pier Luigi Pastore, chiedendo un intervento urgente, sia per salvaguardare i raccolti che per evitare ulteriori rischi alle persone. Il sindaco ha già effettuato un sopralluogo sul posto ed ha avvertito la Provincia. «Credo si tratti di un problema molto serio - commenta Pier Luigi Pastore - che va affrontato in modo tempestivo. Per questo ho se■■■alato il fatto alla Provincia, che è competente per questo genere di interventi. Mi preoccupa sicuramente il problema economico, per i danni che sono stati causati ai coltivi, ma ■■■ ancora più preoccupato per l'incolumità della gente, che ■■ assolutamente tutelata».

L'arrivo dei cinghiali è ormai diventato nella zona un fatto stagionale: gli animali vengono segnalati puntualmente ogni ■■■ dal Vergante alle colline borgomanteresi sino all'area del Parco del Fenera, e le incursioni degli animali sollevano le proteste degli abitanti. La zona che oggi ■ coinvolta aveva già subito due «attacchi» dei cinghiali, uno cinque anni fa, con danni molto gravi alle colture, ed una l'in■■■ scorso, quando i residenti avevano inviato una lettera al commissario straordinario Domenico Cuttaia, invitandolo ad intervenire per evitare ulteriori danneggiamenti alle colture. [m.g.]

ALBERGO ITALIA

Il Ristorante dell'Albergo Italia rimarrà aperto tutti i giorni durante il mese ■■ Agosto con le sue Specialità di pesce fresco ■ ■■■ cucina novarese.

Menù Speciale a Ferragosto

NOVARA - Via Solaroli, ■

PER PRENOTAZIONI: Tel. (0321) 399316 - Fax (0321) 399310

Il grande luglio Toyota.

■■■■ per le ■■■■■■ con la ■■■ nuova Toyota.

Paseo Clima

Motore 16 valvole 1.5 (90CV) da L. 23.554.000*

Avensis 4p o SW

Motori 16 valvole 1.6 (110CV) e 2.0 (128CV) - 2.0 turbodiesel da L. 34.900.000*

Picnic 6 o 7 posti

Motori 2.0 16 valvole (128CV) - 2.2 turbodiesel da L. 39.200.000*

■■■■■■ ■■ ■■■ 3p 1.3 16v (86CV)		
Prezzo listino	Prezzi speciali concordati con i concessionari senza rottamazione	■■■ rottamazione
25.089.000	23.072.000	20.328.000
Corolla Clima è disponibile anche nelle versioni 5 porte e station wagon.		

Garanzia di 3 anni o fino a 100.000 km, estensibile e richiesta fino a 6 anni e 160.000 km.

Solo fino al 31 luglio Corolla ti offre il climatizzatore di serie ■ il massimo degli incentivi.

Luglio Toyota

Vieni dai concessionari e prova ■■■ Toyota: riceverai subito ■■■ T-shirt o un pallone Toyota e potrai partecipare all'estrazione ■ una Corolla. Ass. Mk. richiesta.

Chi prova Toyota vince Corolla.

TOYOTAFIN Toyotafin ti offre eccezionali condizioni di finanziamento su tutto la gamma, e inoltre se acquisti una Toyota nel mese di luglio la prima rata la pagni a settembre.

* Con gli incentivi sulla rottamazione. ■■■ in meno A.P.I.E.T. edizione.

Concessionaria per la provincia di Novara ■ la provincia del Verbano-Cusio-Ossola

TOP CAR Via Pier Lombardo 228 - Novara (Lumellogno) - **Tel. (0321) ■■■■■ - Fax (0321) 45.72.23**
Corso Milano 172 - Gravellona Toce (Verbania) - **Tel. (0323) 65.51.10 - Fax (0323) 86.51.10**

TOYOTA

La Stampa e Nice-Matin insieme in Costa Azzurra.

Il flirt più interessante dell'estate.

BGS DMB&B

Insieme a 12F.

Anche quest'estate La Stampa e Nice-Matin fanno coppia fissa e ritornano insieme in edicola per il piacere degli italiani in vacanza nelle Alpes Maritimes e nel Var, e dei francesi che amano l'Italia. Il prezzo? Un'altra notizia interessante: 12F dal lunedì al venerdì; 14F il sabato con il Magazine TV o 17F per avere anche Specchio. E la domenica, con soli 13.80F, è compreso anche Femina, il nuovo supplemento femminile di Nice-Matin.

Riconosciuto dal Consiglio regionale del Piemonte, arrivano 320 milioni

L'Ecomuseo del Cusio è realtà

E la cultura diventa risorsa per il turismo

OMEGNA. L'Ecomuseo del Cusio è realtà. Nella sua ultima seduta il Consiglio regionale del Piemonte [illegible] riconosciuto l'ente che opera su un territorio interprovinciale ed ha finalità culturali e di promozione turistica. La Regione ha stanziato anche 300 milioni per le attività dell'e[illegible] ed altri venti per il completamento del museo del legno che sta sorgendo a Pettenasco [illegible] che rientra nell'ambito delle attività dell'ecomuseo «Cusius».

«E' [illegible] progetto indubbiamen[illegible] innovativo - dice l'assessore regionale al Turismo Ettore Racchelli - esempio unico in tutto il territorio e che dovrà essere considerato non solo un esperimento pilota per tutti, ma soprattutto un esempio di sinergia tra pubblico e privato».

Il riconosimento a livello regionale dell'Ecomuseo è una scommessa vinta soprattutto dagli operatori turistici cusiani che hanno sempre creduto [illegible] lungamente battagliato affinchè diventasse realtà. L'ecomuseo opera su un territorio [illegible] cavallo tra due province, Novara [illegible] Vco, e [illegible] tre Comunità [illegible] la Cusio Mottarone, [illegible] Valle Strona e la Due Laghi. Al «Cusius» fanno capo musei già esistenti ed altre strutture che pur non essendo propriamente museali nel senso tradizionale [illegible] termine, sono comunque un riferimento culturale [illegible] paesaggistico di notevole valore. In totale sono, per il momento, ben quattordici le

Il Museo dello strumento a fiato di Quarna è fra le strutture del nuovo ente

strutture del nuovo ente: il Museo del Rubinetto di [illegible] Maurizio d'Opaglio, la Collezione di arte contemporanea «Caldera[illegible] di Ameno, il Museo etnografico e dello strumento musicale a fiato [illegible] Quarna Sotto, il Museo dell'ombrello e del parasole di Gignese, e poi l'Isola di [illegible] Giulio ed il Sacro Monte d'Orta, autentici musei vivi ed all'aperto, come il Santuario di Madonna del Sasso, il Giardino Alpinia, il Mottarone, l'Alpe Selviana di Agrano di Omegna, il Museo del casalingo nel Forum di Omegna. Un discorso a parte meritano il Museo naturalistico della Valle Strona che sta sorgendo [illegible] Sambughetto, la raccolta di Arte [illegible]cra di Forno ed il Museo dell'arte della [illegible] [illegible] legno a Pettenasco. «Autentici scrigni di arte, di cultura, testimonianza del passato che dobbiamo gelosamente conservare e valorizzare - ribadisce Racchelli - ecco perchè [illegible] Regione ha sposato in toto questo progetto: da un lato dobbiamo preservare una ricchezza di tutti e dall'altra promuovere i musei cusiani come offerta turistica».

Un'idea che [illegible] solo piace agli operatori del turismo, ma che è alla base dell'ecomuseo. Dice in proposito Oreste Primatesta, presidente del Consorzio Cusio Turismo e promotore dell'ecomusep, [illegible] a Franco Fornara ed all'ex-presidente dell'Apt Romolo Barisonzo: «E' fuori dubbio che da [illegible]i per chi lavora nell'ambito turistico questo ente offre un valido strumento di lavoro. Offrire agli ospiti che vengono sul lago d'Orta, ma anche sul Maggiore ed in altre località del Vco e di Novara, la possibilità di visitare luoghi e strutture di grande suggestione e bellezza dando loro la possibilità di prolungare il soggiorno nella nostra [illegible] Quello della per[illegible] nel Cusio è da sempre una delle spine nel fianco di chi vive di turismo: l'ospite arriva e dopo pochi giorni [illegible] ne va. Per un motivo abbastanza semplice: sino a ieri, visitate le solite località [illegible] l'isola di San Giulio al turista, ignaro delle altre risorse, non restava che annoiarsi sul lago. Da oggi non sarà più così.

Vincenzo Amato

Blitz di tre esponenti del Polo nella sede di Domo

Motorizzazione del Vco «E' un ufficio fantasma»

DOMODOSSOLA. L'ufficio della Motorizzazione del Vco è un bluff e [illegible] pratiche [illegible] ferme negli scaffali. La denuncia arriva da tre consiglieri provinciali del Polo: Marco Zacchera, Roberto Rebecchi e Gian Mauro Mottini dopo un sopralluogo nella nuova sede di Domodossola. «Abbiamo fatto un blitz alla Gabibbo - rivelano i [illegible] politici - e scoperto che, ad un mese dall'insediamento, l'ufficio della Motorizzazione non solo non funziona, ma le pratiche si vanno accumulando sempre più, perchè i computers non [illegible] collegati ai terminali del Ministero dei Trasporti [illegible] gli undici dipendenti non possono lavorare». Secondo i tre esponenti di centro-destra, nel nuovo ufficio [illegible] possibile immatricolare soltanto motorini. Restano ferme tutte le altre pratiche come [illegible] registrazione [illegible] automobili, autocarri ed il rilascio del foglio rosa. Procedure che ora [illegible] Novara è più in grado di eseguire in quanto da un mese tutti i [illegible], che riguardano mezzi e automobilisti del Vco, sono stati trasferiti [illegible] Domo. «Tutto questo - fanno presente i tre esponenti del Polo - accade mentre a Verbania il Ministero sta spendendo più [illegible] 200 milioni per creare una 'postazione locale avanzata' che non ha ragione di esistere fino a quando non sarà operativo l'ufficio principale». Per chiarire le responsabilità il Polo ha già fatto pervenire alla Giunta Provinciale un'interrogazione. Altrettanto farà Zacchera in sede parlamentare. Alle istituzioni viene chiesto se «questa situazione non configuri il reato di interruzione di pubblico servizio». La vicenda dell'Ufficio Motorizzazione è na[illegible] male. Già l'inverno [illegible] il presidente della Provincia, Giuseppe Ravasio, aveva denunciato il responsabile del Ministero che avrebbe dovuto avviare il nuovo ufficio, perchè l'Amministrazione da mesi aveva messo [illegible] disposizione i locali [illegible] che i cittadini potessero usufruire del servizio. Già allora, come viene oggi ribadito da Zacchera, [illegible] sorto il timore che da parte di alcuni funzionari [illegible] fosse una sor[illegible] di «resistenza passiva» [illegible] trasferimento nel Vco. [f.ru.]

Gli uffici della Motorizzazione di Domo

IN BREVE

[illegible]

[illegible] via da [illegible]i il Palio dei Comuni

Scatta stasera il 12° Palio dei Comuni, giochi [illegible] squadre fra i centri del Vco. Si disputano anche domani, l'1 [illegible] 2 agosto in piazza Lago [illegible] inizio alle 21. Tutte le sere (tranne oggi) sfilate per l'elezione [illegible] «Miss [illegible] Mister Palio '98» e della «Squadra In». [a. r.]

Bannio

Apre [illegible] musica la festa per il 376° della [illegible]ilizia

Si avviano domani, [illegible] [illegible] concerto delle bande del Mottarone [illegible] di Bannio sotto i portici della chiesa di Santa Marta, i festeggiamenti per il 376° [illegible] fondazione della Milizia Tradizionale. Sabato alle 21 musica in piazza [illegible] l'orchestra Mezzani. Domenica la sfilata con soldati [illegible] ufficiali a cavallo. [a. r.]

Ghiffa

Concerto strumentale in San Maurizio

Nella chiesa di San Maurizio della Costa si svolge stasera alle 21,15 un concerto per flauti, violoncello e clavicembalo. Organizza il coro San Maurizio per il 25° di fondazione. [s. r.]

Rassicurazioni dall'azienda che bonifica Pieve dopo l'incidente ferroviario [illegible] Prata

«Mai più residui tossici sul treno»

Il sindaco di Vogogna: «E' la risposta che si attendeva»

VOGOGNA. «A seguito dell'incidente ferroviario dello [illegible] [illegible] luglio a Prata [illegible] Vogogna, sulla linea del Sempione, non si sono verificate fuoriuscite di rifiuti [illegible] neppure danni a persone o cose. Inoltre dallo stabilimento chimico di Pieve Vergonte non partiranno altre spedizioni di fanghi e rifiuti tossici via treno». Sono le assicurazioni fornite al sindaco di Vogogna, Enrico Borghi, dalla società «Ambiente», ditta che per conto del[illegible] Enichem [illegible] eseguendo la bonifica di alcune vasche della fabbrica pievese.

L'incidente a cui si fa cenno aveva interrotto parzialmente la linea ferroviaria del Sempione: dopo [illegible] paio [illegible] giorni era emerso che [illegible] dei contenitori che [illegible] causato il disastro [illegible] trasportati fanghi a base di mercurio provenienti dalla Enichem e diretti in Germania dove sarebbero stati conferiti in un paio di discariche.

Preoccupato da possibili ricadute ambientali negative, Borghi si era subito interessato per

Il sindaco di Vogogna Enrico Borghi. A sinistra, un'immagine dell'incidente ferroviario avvenuto il 3 luglio scorso sulla linea del Sempione

far luce sull'accaduto. Nella lettera inviatagli dalla società «Ambiente» viene [illegible] l'altro precisato che «le attività di caricamento dei containers sono condotte in subappalto da una ditta tedesca e che il vagone responsabile dell'incidente è tuttora sotto sequestro a Domodossola a disposizione dell'Autorità Giudiziaria».

«La risposta dell'Enichem - commenta il sindaco di Vogo[illegible] - contiene quelle rassicurazioni che attendevamo e che era doveroso fornire [illegible] popolazione soprattutto per quanto concerne l'irripetibilità dei trasporti di rifiuti [illegible]sici sulla linea ferroviaria del Sempione che sorge a diretto contatto [illegible] l'abitato di Prata».

Come si ricorderà, l'incidente era stato provocato dall'accidentale rotazione di un container sul [illegible]. [illegible] parte sporgente della struttura aveva quindi urtato contro alcuni tralicci dell'alta tensione abbattendoli per [illegible] tratto di oltre 700 metri. Da qui il black out della linea elettrica ferroviaria.

[illegible] Rozzoni

Verbania, in arrivo il ten. colonnello Bassetta

Cambia il comandante dei carabinieri nel Vco

VERBANIA. Il [illegible] colonnello Luigi Di Mauro, [illegible] anni, lascia domani il comando provinciale [illegible]i carabinieri del Vco. Dal primo agosto assumerà il comando provinciale dell'Arma a Crotone. Giunto [illegible] Verbania il primo luglio '96 proveniente dai Servizi di Stato Maggiore di Napoli, era succeduto al tenente colonnello Alberto Carlucci, ora a Roma addetto a servizi ministeriali. «Ricorderò sempre la bellezza di laghi e monti della provincia del Vco - afferma il colonnello Di Mauro - la cordialità dei suoi abitanti e la disponibilità dei rappresentanti istituzionali locali».

Aggiunge il colonnello: «Un poco di nostalgia la porto con me anche per quanto riguarda l'ottimo rapporto che ho instaurato con i miei uomini. Sono comunque convinto che anche a Crotone troverò carabinieri in gamba cone qui nel Vco». A comandare i carabinieri della provincia del Vco arriverà nei prossimi giorni il [illegible] colonnello Fernando Bassetta, anch'esso proveniente dai Servizi di Stato Maggiore di Napoli. [a. r.]

Il tenente colonnello Luigi Di Mauro

Turista olandese a Baveno, meno grave la moglie

Cade dal motoscafo l'elica gli mozza una gamba

BAVENO. Una coppia di turisti olandesi, entrambi di circa 40 anni, in vacanza al camping «Europa» a Feriolo sono rimasti gravemente feriti in un incidente ieri pomeriggio nelle acque del lago Maggiore. L'uomo, trasportato [illegible] l'elisoccorso all'ospedale di Legnano e subito dopo a quello [illegible] Busto Arsizio, rischierebbe l'amputazione di una gamba. La donna, le cui condizioni sarebbero meno preoccupanti, si trova ricoverata a Verbania.

La disgrazia [illegible] avvenuta poco dopo le 13 a poche centinaia [illegible] metri dalla riva del campeggio frequentato in questo periodo da centinaia di villeggianti italiani e stranieri. Secondo una prima ricostruzione dei fatti, ancora al vaglio dei carabinieri [illegible] Comando provinciale del Vco, [illegible] due avrebbero preso il largo a bordo del loro motoscafo per una gita sul lago.

Dopo [illegible] un miglio, for[illegible] a causa di una virata troppo repentina, [illegible] stati sbalzati dallo scafo in acqua. Ormai senza controllo, il natante ha preso a zigzagare mentre i due turisti hanno tentato invano di allontanarsi a nuoto.

Sono però stati colpiti ripetutamente dalle pale dell'elica [illegible] furibordo alle gambe e a[illegible] braccia. [illegible] loro invocazioni di aiuto hanno risposto alcuni campeggiatori e bagnanti che dalla riva, a bordo di una paio di gommoni, hanno raggiunto lo specchio d'acqua dove [illegible] due turisti ormai allo stremo delle forze stavano per annegare.

L'uomo, con una gamba maciullata, è scomparso un paio di volte sott'acqua ed è poi riaffiorato. La donna [illegible] una vasta ferita ad un ginocchio. Sono poi stati soccorsi dai volontari delle ambulanze del 118. Sul posto sono intervenuti anche i volontari [illegible] Squadra nautica di salvamento. [a. r.]

[illegible]

ARONA
centro storico
prestigioso appartamento di mq 220, terrazzo panoramico vista lago in palazzo [illegible] '700, finiture [illegible] lusso.

[illegible]
centro storico
Dimora storica liberty propo[illegible] miniappartamento mq 65 fronte lago belvedere per intenditori.

Tel. 0322/46.466

Per ampliamento cerchiamo
[illegible]
oppure persona disposta [illegible] diventarlo
Tel. 0322/846581

TECHNOSPORTS
SALDI
[illegible] Mare
[illegible] scarpe
NIKE - ADIDAS - REEBOK
[illegible]
-30%
[illegible] REEBOK [illegible] a [illegible] 59.000
[illegible]
APERTI TUTTO IL MESE DI AGOSTO!!
BALUARDO [illegible] 2 - [illegible]
TEL. E FAX [illegible]

CASA ALPINA FREJUSIA
[illegible] VILLA TRAGUARDO

1.992 m s.l.m.
BARDONECCHIA

3° EUROBARDO-FREJUSIA
Progetto Sport Alta Quota

Stage settimanali di allenamento per podisti anno [illegible]

Perché venire con noi

- Per [illegible] avvolti dalla natura sul monte Jafferau
- Per allenarsi in gruppo [illegible] quota
- Per fare attività sportiva divertendosi
- Per portare tutta la famiglia
- Perché [illegible] si deve solo [illegible]
- Per essere a due passi dal Sestriere e [illegible] Francia

PRENOTAZIONI entro il 31-07-1998

Cosa si offre

- Pensione completa [illegible] una [illegible] due località
- Preparazione [illegible] tecnici ed atleti in gruppo
- Strada in [illegible] battuta [illegible] 6+6 km pianeggiante a 1908 m [illegible] misurato ogni 250 m
- Escursioni alle fortificazioni e alle strade militari in quota
- Uscite in mountain-bike
- Magliette personalizzate ed altri gadgets
- Test attitudinali e festa di fine periodo
- Servizio navetta per chi [illegible] in treno
- Assicurazione e Tessera sconto per proposte extra (cavalli, piscina, golf, rafting, tennis)

Inoltre

[illegible] agosto: partecipazione di diritto alla "3ª Eurobardo", gara serale ad inviti dove si esibiranno alcuni atleti azzurri reduci dai Campionati Europei di Atletica Leggera [illegible] Budapest.

Per informazioni: TURIN MARATHON
Via Ventimiglia, 145 - 10127 Torino, Italia - Tel./Fax +39-011.6631231
www.comune.torino.it/turinmarathon - e-mail: turinmarathon@comune.torino.it

STELLA CORTESIA LA STAMPA

RIVIERA DEI FIORI

***** Piccolo Hotel**
Via Lagorio, 25 - Tel. 019/990015
Ristorante, telefono, giardino, terrazza, bar, parcheggio. *Cucina tipica ligure collaudata da 25 anni.*

SPOTORNO

***** Hotel Giardino**
Via Mazzini, 30 - Tel. 019/745324
Ristorante climatizzato, TV, telefono, frigo, cassaforte e phon in camera, giardino, bar. *Feste estive.*
In zona centrale a due passi dal mare.

SPOTORNO

***** Hotel Mediterranée**
Via Rapallo, 3 - Tel. 019/745189
Ristorante, TV, telefono, bar.
Situato in posizione tranquilla, cucina tipica ligure.

SPOTORNO

****** Hotel Tirreno**
Via Aurelia, 2 - Tel. 019/745106
Ristorante, camere climatizzate, TV, telefono, frigo, spiaggia privata, bar, terrazza, pedalò, canoe, sala riunioni.
Ristorante direttamente sulla spiaggia.

RIVIERA DEI FIORI

***** Villa Adele**
Via Trentun, 3 (fraz. Piani) - Tel. 019/991929
Ristorante, TV, telefono, frigo, terrazza, bar, tennis, sala giochi, parcheggio. Servizio auto da e per la stazione FFSS. Servizi privati con asciugacapelli.
Gite organizzate e animazione serale.

SPOTORNO

***** Hotel Clio**
Via Vecchie Fornaci, 10 - Tel. 019/745295
Ristorante, camere climatizzate, TV, telefono, spiaggia privata, bar.
Particolarmente attrezzati per i bambini.

SPOTORNO

***** Hotel La Torre**
Via alla Torre, 25 - Tel. 019/745390
Ristorante, bar, camere climatizzate, telefono, TV, spiaggia convenzionata, parco privato, terrazza, giochi bimbi, parcheggio. *Tranquillo e panoramico, cucina tipica ligure, diretto dai proprietari.*

SPOTORNO

***** Hotel Aurora**
Piazza Rizzo, 9 - Tel. 019/745169
Ristorante, TV satellite, telefono, spiaggia privata, bar. Direttamente sulla spiaggia. *Aperto tutto l'anno.*

RIVIERA DEI FIORI

****** Hotel Riviera**
Via Colla, 55 - Tel. 019/990541
Ristorante, bar, camere ventilate, TV, telefono, spiaggia convenzionata, dehor esterno, sala riunioni, servizio asciugacapelli. *Cucina tipica ligure.*

SPOTORNO

***** Hotel Giongo**
Via Garibaldi, 115 - Tel. 019/745132
TV, telefono, frigo, bar.
Colazioni a buffet.

VARAZZE

****** Hotel Royal**
Via Cavour, 25 - Tel. 019/931166
Ristorante, camere climatizzate, TV sat, telefono, asciugacapelli, terrazza, bar, parcheggio, servizio minibus.
Tutte le camere con vista mare.

VARAZZE

***** Hotel Corsaro**
Via Carattino, 43 - Tel. 019/930390
Ristorante, bar, TV, telefono, terrazza, spiaggia convenzionata, noleggio biciclette, parcheggio coperto.
Centralissimo a 50 metri dal mare.

SAVONA

***** Motel Mirò**
Via Nizza, 62 - Tel. 019/861616
Ristorante, camere climatizzate, TV, telefono, frigo, spiaggia convenzionata, terrazza, bar, 2 sale meeting, parcheggio.
Si organizzano convegni e cerimonie.

VARAZZE

***** Hotel Lido sul Mare**
Via Colombo, 72 - Tel. 019/934646
Ristorante, TV, telefono, parco privato, terrazza, bar, parcheggio.
A venti metri dal mare.

VARAZZE

***** Hotel Le Roi**
Via Genova, 43 - Tel. 019/95902
Ristorante, bar, camere climatizzate, frigo, TV satellite, telefono, terrazza, vasca idromassaggio, filodiffusione, cassaforte, parcheggio. *Roof garden.*

VARAZZE

***** Palace Hotel**
Via Gaggino, 37 - Tel. 019/97706
Ristorante, camere climatizzate, TV, telefono, parco privato, terrazza, bar, sala riunioni, spiaggia convenzionata, solarium, noleggio biciclette, parcheggio. *Serate gastronomiche.*

ALBISOLA MARE

****** Hotel Garden**
Viale Faraggiana, 6 - Tel. 019/485253
Ristorante, bar, camere climatizzate ed insonorizzate, TV, telefono, frigo, spiaggia privata, terrazza, piscina, palestra, solarium, sauna, biliardo, 2 sale meeting, parcheggio. *Centrale vicino al mare.*

VARAZZE

***** Hotel Ariston**
Via Villagrande, 16 - Tel. 019/97371
Ristorante, bar, camere climatizzate, TV, telefono, giardino, spiaggia convenzionata, noleggio bici, tennis a 20 mt, parcheggio.
Nel verde vicino al mare. Cucina curata mediterranea, piatti tipici di pesce, ampia scelta di menu, 1ª colazione a buffet.

VARAZZE

***** Hotel S. Nazario**
Via Montanaro, 3 - Tel. 019/96755
Camere climatizzate, TV, telefono, terrazza, bar, parcheggio.
Una struttura nuovissima a 50 metri dal mare. Con servizio meublé.

VARAZZE

***** Hotel Villa Gloria**
Via Nino Bixio, 6 - Tel. 019/95577
Ristorante, TV, telefono, giardino, bar, terrazza, spiaggia privata, giochi bimbi, noleggio biciclette, parcheggio custodito, minibus. *Professionalità e cortesia.*

Una stella in più per gli Hotel che aggiungono alla qualità del soggiorno tutta la cortesia della nostra terra, consigliati da LA STAMPA

Ricchi contributi della Regione a Juventus, Inter, Parma e Sampdoria

Vallée capitale del calcio estivo

Si punta sulla presenza dei grandi club per un rilancio dell'immagine turistica in brusco calo

Gli azzurri **Baggio** (Inter) [redacted] **Del Piero** (Juve) si [redacted] entrambi in ritiro in Valle d'Aosta

AOSTA. La Valle d'Aosta ospita i ritiri di Juventus, Inter, Parma, Sampdoria [redacted] Torino: è ormai a pieno titolo la «capitale» del grande calcio estivo. Un riconoscimento ottenuto a suon di miliardi. A far scegliere ai migliori club italiani i campi sportivi [redacted] ridosso [redacted] vette più alte d'Europa, infatti, non [redacted] stata soltanto l'aria buona e l'ombra dei pini, quanto piuttosto i ricchi contributi concessi dalla Regione alle società.

L'amministrazione pubblica ha puntato sui ritiri estivi per un rilancio dell'immagine turistica, in brusco calo sotto il pe[redacted] della concorrenza straniera e del Trentino Alto Adige. Ospitare [redacted] squadre di Del Piero, Ronaldo (anche [redacted] il Fenomeno non metterà piede in Valle) e Montella significa pubblicità gratuita [redacted] giornali e tv in Italia e all'estero, oltre all'arrivo di migliaia di fans dei campioni.

Un esempio di questo ritorno d'immagine ci sarà proprio stasera con l'amichevole Inter-Parma allo stadio di Aosta: probabile tutto esaurito (è stata anche montata [redacted] tribuna supplementare), con telecronaca in diretta su Rai, Eurosport [redacted] Rai International.

Una vetrina garantita per la Valle d'Aosta, ma nessuno può dire se tutto ciò valga lo sforzo finanziario sostenuto dalla Regione: [redacted] miliardo [redacted] 756 milioni in un mese, quest'anno, per i ritiri delle squadre di calcio, [redacted] cui 1.200 milioni [redacted] carico della Regione (che ha ridotto altri investimenti pubblicitari per far fronte [redacted] queste spese) [redacted] gli altri pagati da sponsor ed enti locali.

Capitale indiscussa di questa nuova «terra promessa» dei ricchi club calcistici è **Châtillon**, a due passi [redacted] Saint-Vincent e all'imbocco della vallata del Cervino. Dal '95 è sede del ritiro della Juventus campione d'Italia, che ha inaugurato la fitta serie di rapporti commerciali tra Regione Valle d'Aosta [redacted] club calcistici. I bianconeri hanno rinnovato la loro convenzione, per almeno 6 anni torneranno [redacted] Châtillon, ospiti della Scuola alberghiera regionale. Lasceranno il ritiro il 3 agosto.

Alla Juventus si è affiancata anche la grande rivale dell'ultimo campionato, l'Inter. La società di Moratti ha scelto **Sarre**, alle porte [redacted] Aosta. E' ospite dell'albergo «Etoile du Nord» e in questo periodo ci [redacted] trattative per rinnovare la convenzione che lega i nerazzurri alla Valle d'Aosta. Roberto Baggio e compagni lasceranno il ritiro questa sera, dopo la sfida con il Parma, altra squadra ospite della Valle. I ragazzi di Alberto Malesani svolgono la preparazione atletica [redacted] **La Salle**, ospiti dell'Hotel Mont Blanc. Si fer[redacted] fino al 7 agosto e tor[redacted] nel '99, poi si vedrà.

L'estate del calcio, in Valle, [redacted] stata inaugurata dalla Sampdo[redacted], che nel periodo dei Mondiali era in ritiro a **Cogne**. I blucerchiati [redacted] arrivati il 23 giugno [redacted] sono ripartiti il 10 luglio. Si alle[redacted] nel campo di Epinel [redacted] hanno alloggiato all'Hotel Miramonti. [redacted] terreno [redacted] gioco [redacted] stesso albergo anche per il Torino, arrivato nello stesso giorno della Juve (22 luglio). Quella granata è la squadra che si ferma più a lungo in Valle (e l'unica a pagarsi tutte le spese): lascerà Cogne venerdì e, dopo due giorni [redacted] riposo, si trasferirà a **Fénis**, alloggiando all'Hotel «Comtes [redacted] Challand» fino al 14 agosto.

[redacted] **Sorgi**

GLI ALTRI CLUB

La Biellese resta a casa

Non tutti i club professionistici scelgono grandi spostamenti, ritenendo che l'aria di casa sia sempre la migliore. E' quanto hanno deciso [redacted] Biellese e Borgosesia che hanno preferito restarsene [redacted] due passi [redacted] proprio abituale campo [redacted] gioco. Così la Biellese ha, per l'ennesima volta, optato per l'hotel La Selva [redacted] Netro, tranquillo paesino collinare a un quarto d'ora o poco più dal capoluogo laniero mentre addirittura il Borgosesia si prepara nel centro valsesiano. Scelta comprensibile visto che in passato Borgosesia era stata scelta come sede del ritiro da parte di Novara, Biellese e Pro. A proposito dei bianchi vercellesi per la [redacted] volta in assoluto il club [redacted] via Massaua si è trasferito nel Torinese a Villar Perosa, l'ex regno della Juve trapattoniana. Infine l'Alessandria è tornata [redacted] Pianfei, in provincia [redacted] Cuneo, come [redacted] fatto l'anno passato. [r. eyn.]

Arona piace alle società di serie C

Al lavoro Mestre, Saronno, Solbiatese e Novara, in Valle Vigezzo la Pro Patria

La [redacted] di Arona è stata scelta da molti club per effettuare la preparazione pre-campionato

ARONA. La Rocca Borromea [redacted] i suoi straordinari concerti, la chiesa di San Carlo, l'ex seminario vescovile [redacted] trasformato in collegio, le cappelle sul colle per un antico progetto di Sacro Monte, il vescovo Milingo in preghiera con duecento seguaci al «Concorde». Arona terra di meditazioni e ritiri spirituali? La vocazione forse c'è, ma se di ritiri proprio vogliamo parlare, meglio per ora fermarsi [redacted] quelli calcistici. La città [redacted] invasa [redacted] squadre di [redacted] in tuta e scarpette, che passeggiano in piazza del Popolo e corso Cavour, poi salgono sui vari mezzi di trasporto e raggiungono le alture del circondario (Oleggio Castello, Invorio, Paruzzaro, Nebbiuno, Massino Visconti) per sedute atletiche e partitelle. Il quartier generale è negli alberghi di Franco Bertalli, l'Atlantic di [redacted] Repubblica [redacted] il Concorde ai piedi [redacted]la provinciale che sale al San Carlone.

Vita da nababbi? Diciamo che il ritiro, se tale è da considerarsi, è decisamente dorato. Ma sul [redacted]po, sostengono tutti, non si scherza. Si lavora sodo, si cerca il peso forma, si lotta per un posto in squadra. Il campionato [redacted] è poi così lontano: partire bene è importante, restar fuori dal giro può diventare [redacted] tragedia. La prima squadra ad arrivare ad Arona era stata il Mestre di Dal Fiume, poi il Saronno dell'ex interista Muraro, entrambe al Concorde. All'Atlantic c'è la Solbiatese. La Pro Patria dell'ex novarese Gigi Abbate è invece salita in Valle Vigezzo, a Druogno, località un tempo famosa per le sue colonie. E' tornato ad Arona anche il Novara, che l'anno scorso era andato in ritiro [redacted] Serravalle, in Valsesia. Il Novara [redacted] qui [redacted] proprio [redacted] casa. Anche se ogni anno si vedono solo facce nuove.

Adesso gli azzurri sono affidati [redacted] Bruno Tedino, che [redacted] differenza di tanti suoi predecessori ha il pregio di sorridere sempre. Il tecnico è un tipo, dice chi lo [redacted] bene, che fa lavorare i giocatori fino alle lacrime. Però lo fa con il sorriso sulle labbra. [s. bot.]

Per due giorni è ospite [redacted] Balmuccia

Mons. Milingo incontra i fedeli della Valsesia

Domani la benedizione collettiva e sabato la Messa di guarigione

Monsignor **Emmanuel Milingo**, il discusso [redacted] africano che il gira il mondo per officiare [redacted] di guarigione, domani [redacted] incontrerà i fedeli a Balmuccia, piccolo centro della Valsesia

BALMUCCIA. Monsignor Emmanuel Milingo, [redacted] discusso ve[redacted] africano che il gira il mondo per officiare messe [redacted] guarigione, ha scelto il piccolo centro di Balmuccia per incontrare i fedeli valsesiani. [redacted] meglio, ha accolto di buon grado la proposta di [redacted] comitato locale (del quale fanno parte l'amministrazione comunale, la pro loco e il gruppo alpini) per trascorrere una due giorni ai piedi del Monte Rosa.

Balmuccia è un paese di poco più di cento anime situato nella media valle, alla confluenza del Sermenza nel Sesia, a circa 40 minuti d'auto dal casello di Romagnano Sesia sull'autostrada Genova-Gravellona.

Monsignor Milingo ha programmato due incontri con la gente: venerdì pomeriggio, poche [redacted] dopo [redacted] arrivo, alle [redacted] salirà sul palco per una benedizione collettiva [redacted] per l'imposizione delle mani. La messa di guarigione, una funzione lunga e [redacted]he raggiunge momenti di grande euforia, è in scaletta invece per sabato mattina alle 10.

La macchina organizzativa, guidata dal sindaco Antonella De Regis, ha predisto un imponente servizio d'ordine e di assistenza: [redacted] infatti previsto l'arrivo di migliaia di fedeli che invaderanno il comune valsesiano.

Per la gestione del traffico sono stati allestititi due grandi parcheggi al campo sportivo di Scopa [redacted] in frazione Cerva di Rossa.

Tutte le auto potranno raggiungere il centro di Balmuccia a pochi metri dal piazzale dove è stato allestito [redacted] palco, quindi dopo aver scaricato dovranno dirigersi [redacted] i parking, da dove ogni pochi minuti partiran[redacted] dei bus-navetta.

I pullman dopo aver accompagnato i fedeli dovranno invece tornare a Balangera di Varallo nel grande posteggio messo a disposizione dalla discoteca Igloo. [i. fo.]

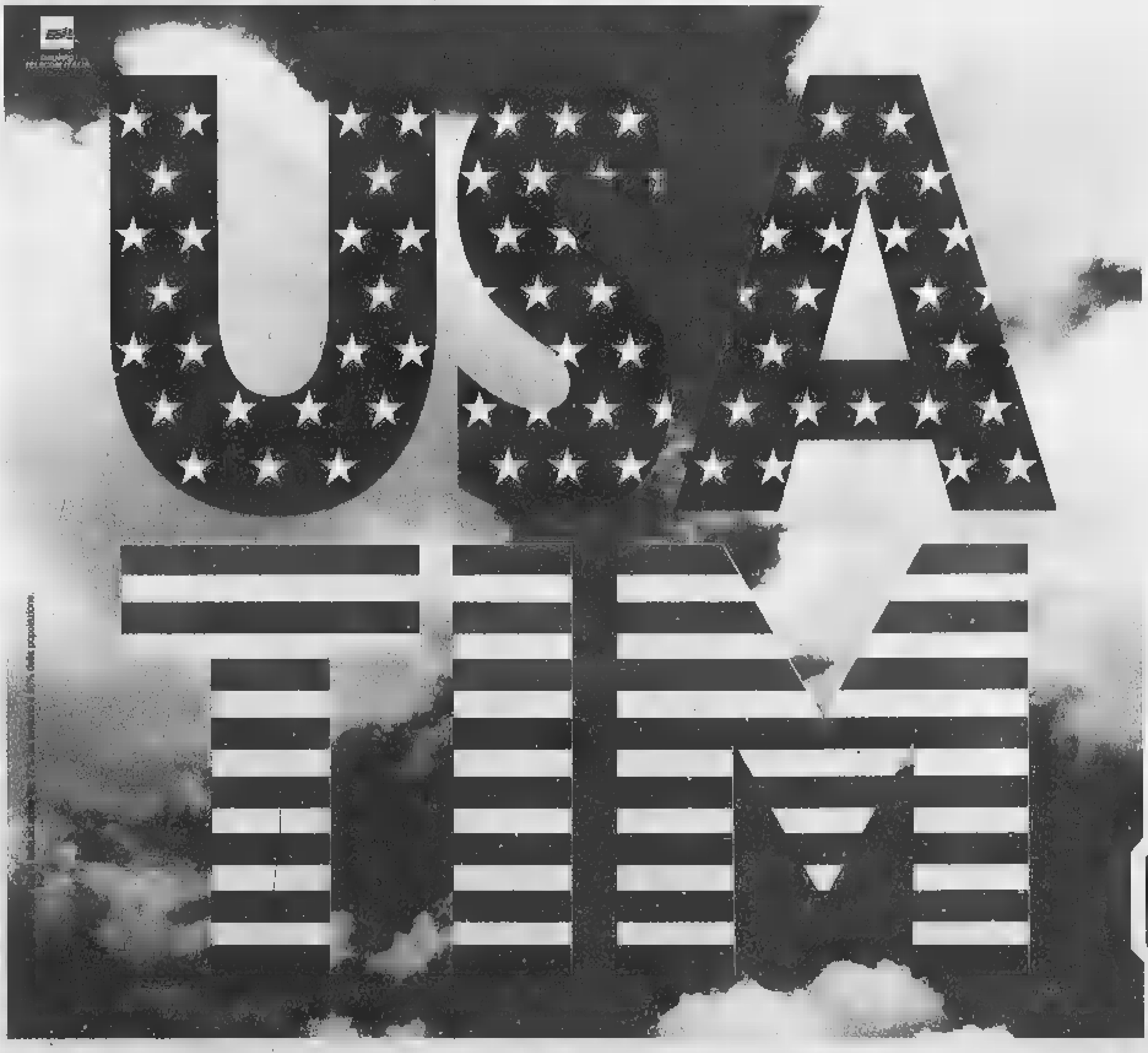

GSM

Per gli abbonati GSM TIM, gli Stati Uniti [redacted] più facili [redacted] vicini. Mantenendo il vostro numero e [redacted] vostra SIM Card, oggi potete chiamare ed essere chiamati anche in molti [redacted] USA.

Il servizio USA TIM è disponibile [redacted] seguenti stati:

STATI	CITTÀ
Connecticut	*Bristol, Hartford, Norwich, Windsor*
Delaware	*Milford, Wilmington*
District of Columbia	*Washington*
Florida	*Miami, Key Biscane, Palm Beach*
Maryland	*Baltimora, Cambridge, Salisbury*
Massachusetts	*Boston, Gloucester, Lexington, Springfield*
New Hampshire	*Manchester, Nashua, Portsmouth, Rochester, Salem*
New Jersey	*Atlantic City, Jersey City, Pleasantville, Trenton*
New York	*New York City, Albany, Long Island*
Pennsylvania	*Allentown, Harrisburg, Philadelphia*
Rhode Island	*Cranston, Johnston, Newport, Providence*
Virginia	*Martinsburg, Winchester, Harrisonburg*

Quelle sopraelencate sono le principali città in cui è disponibile il servizio.

Con [redacted] telefonata potete noleggiare* un cellulare compatibile con lo standard statunitense (PCS 1900), che vi verrà recapitato [redacted] 24 ore (casa, ufficio, aeroporto). Informatevi sul servizio USA TIM [redacted] 167-011777 dal lunedì al sabato (8.30/19.00). Buon viaggio.

*Per noleggiare il telefonino è necessario essere intestatari di una carta di credito.

TIM
La vita migliora

A [illegible]

De Andrè in concerto nel [illegible]

VIGEVANO. Il concerto di Fabrizio De André chiuderà questa sera a Vigevano la seconda rassegna di «Musica in castello». Il cantautore-poeta genovese dedicherà la prima parte della [illegible] alle canzoni contenute nell'ultimo album, «Anime Salve», premiato con il «Tenco». Il secondo tempo si aprirà con due brani di Cristiano De André e proseguirà con una suite di venti minuti, inedita esecuzione di cinque pezzi tratti dall'album-capolavoro del '70 «La buona Novella». Infine si chiuderà con la consueta parata di indimenticabili successi, da «Bocca di [illegible]» a «Il pescatore» alla «Canzone di Marinella». Dalle 22, biglietti a 40 mila lire. [c. br.]

Stasera «LagoMaggioreJazz» torna ad Arona per presentare la cantante e pianista brasiliana

Tania Maria, una regina sulla Rocca

E il sound degli States si accende di samba e salsa

ARONA. Una dopo l'altra, «LagoMaggioreJazz» aggiunge nuove perle alla sua collana di successi. Dopo lo straordinario concerto tenuto da Clark Terry e Benny Golson in piazza Cavour a Mergozzo davanti a più di 1200 persone e il recupero della serata di Dick Sudhalter con The Ghost of Twenties a Villa Bernocchi di Premeno, salutati da circa 300 spettatori dopo il rinvio per maltempo, arriva il momento delle regine e la rassegna promossa dall'Apt dei laghi Maggiore e di Mergozzo si accende di nuove sonorità.

Sulla Rocca Borromea di Arona, lo stupendo anfiteatro naturale ricco di storia che [illegible] già calpestato Michel Petrucciani, questa sera dalle 21,30 sarà di scena Tania Maria, la cantante, pianista e compositrice brasiliana che nell'85 ottenne la nomination al prestigioso Grammy Award [illegible] miglior voce femminile del jazz. Originaria del Maranhaom, Tania Maria Correa Rei sa fondere le tradizioni musicali della [illegible] terra con i salsa dei Caraibi e le improvvisazioni jazz arricchendole di influenze funky, pop e blues. Dalle sue mani sulla tastiera ecco esplodere ritmi sostenuti e percussivi, trascinanti samba con tamborim e fischietto. Tania Maria, che ha all'attivo ben [illegible] album, ad Arona sarà accompagnata dai suoi «Crossover Brasil»: Daniel Yvenec al basso, Carneiro alle percussioni e Stephane Huchard alla batteria.

Si [illegible] intanto novità nei servizi collegati al Festival: l'Apt ha deciso di annullare le crociere dei battelli speciali jazz previste oggi e domani. Un scelta, spiegano, determinata proprio [illegible] massiccio afflusso dai battelli che ha comportato qualche problema nella gestione dei posti a sedere. Chi aveva già acquistato il biglietto può pertanto ottenere il rimborso agli sportelli [illegible] Navigazione.

Pietro [illegible]

Da oltre 25 anni **Tania Maria**, cantante, pianista e autrice che si è stabilita in Francia dopo aver soggiornato a lungo negli Stati Uniti d'America, è l'ambasciatrice di un sound brasiliano che è colora di jazz, tra scat effervescenti e straordinari ritmi funky. Tania ama aprire i suoi concerti con «Imagine» di John Lennon in un originale arrangiamento

E nella chiesa Collegiata suona il gruppo «Selene»

ARONA. Jazz e funky sulla Rocca, classica in città. Nella chiesa Collegiata di Santa Maria, con inizio alle 21,15, [illegible] il Gruppo da camera Selene. Ospite della rassegna itinirante promossa dalla Gioventù musicale d'Italia, il complesso [illegible] guirà opere di Brahms (Quintetto in si minore op. 115 per clarinetto, due violini, viola e violoncello) e di Beethoven (Settimino in mi bemolle maggiore op. 20 per violino, viola, violoncello, contrabbasso, clarinetto, corno e fagotto, risalente). Il Gruppo Selene si è perfezionato ai corsi di musica da camera tenuti da Riccardo Brengola all'Accademia Chigiana, dove è stato insignito del prestigioso «Diploma d'onore», ed ha già tenuto concerti nelle principali città italiane, oltre ad una tournèe in Portogallo. E' composto da Andrea Massimo Grassi (clarinetto), Flavio Baruzzi (fagotto), Alberto Bertoni (corno), Pietro Talamini (violino), Luca Santaniello (violino), Gabriele Mugnai (viola), Angela Casotti (violoncello), Augusto Veronese (contrabbasso).

Altri appuntamenti di classica sul lago segnalano in Canton Ticino. Ad **Ascona**, [illegible] 17, per «Ticino Musica» ci sarà un concerto dedicato ai partecipanti ai corsi di alto perfezionamento nell'aula magna del Collegio Papio dal titolo «I giovani maestri si presentano» e [illegible] 21, nella Chiesa del Collegio si esibirà un quartetto con Mario Ancillotti (flauto), Gyorgy Pauk (violino), Hariolf Schlichtig (viola) e Johannes Goritzki (violoncello) in brani di Mozart, Beethoven e Brahms. Un terzo concerto si terrà alle 21 a **Orselina**, nel cortile del Santuario Madonna del Sasso. [s. b.]

Torna stasera a Novara la kermesse musicale a sfondo benefico con le band emergenti

Al Broletto, «Luci accese sul rock»

Gli incassi saranno devoluti alla Casa di Giorno

NOVARA. Torna a [illegible] «Luci accese sul rock». Da quest'anno infatti la manifestazione che coinvolge le band underground più attive nel panorama novarese si svolge in città, al Broletto. Ormai da quattro [illegible] la kermesse musicale fa parte dell'Estate Novarese [illegible] ed è intitolata a Gianluca Ciapotti. Ad organizzarla [illegible] Massimo Ciapotti, Stefano Errini e Barbara Fizzotti.

Da sempre «Luci accese» è un'iniziativa a sfondo benefico: i fondi raccolti [illegible] gli incassi dei biglietti «staccati» nella serata [illegible] devoluti in beneficenza. E l'edizione di quest'anno è dedicata alla Casa di Giorno. «E' questo lo spirito voluto dalla manifestazione - spiegano gli organizzatori - e da tutti quelli che vi partecipano a vario titolo. Vogliamo credere che [illegible] anche per la [illegible] carica che 'Luci Accese sul Rock' ha convinto il Comune ad ospitarlo nell'Estate Novarese». Ma andiamo al programma che stasera (dalle 21,30, 15 mila lire il biglietto d'ingresso) propone dalle 21,30 quattro band: «4 in condotta», «Diapason», «Happy Lessia» e «Settantamidatanta».

La prima band ad esibirsi, i «4 in condotta», è composta dalla vocalist Giancarla D'Adderio, Andrea La Sala (chitarra), Aldo Geddo (basso) e Stefano Cerutti (batteria). I quattro artisti sono molto affiatati e ben inseriti nell'ambiente underground novarese. Propongono le covers rock più note.

Gli «Happy Lessia» sono dei veterani di Luci Accese, tanto che non hanno mai mancato un'edizione. Eseguono un rock scatenato e divertente [illegible] covers dei Red Hot Chili Peppers e altri. Sono composti dal vocalist Alessandro Crepaldi, Davide Tanzi (chitarra), Alessandro Lualdi (basso), Alberto e Vinicio (batteria).

Alfieri del revival disco anni '70 sono i «Settantamidatanta» della vocalist Sonia Spinello. Da Gloria Gaynor agli Chic, passando per le Sister Sledge. Per i nostalgici, un'esibizione da non perdere. Con Sonia suonano Stefano Errini (chitarra), Stefano Zanforlin (tastiere), Rocco Basile (basso) e Sandro Ballan (batteria). I cori sono affidati a Laura Feliziani, Giancarla D'Adderio, Paola Risanato. Infine, i «Diapason», nati nel '92, già band spalla di Antonella Custer e Bianca Biolcati, composti da Davide Andenna (voce), Riccardo Roattino (chitarra), Antonio Lupi (basso), Alessandro Silvestri (batteria). [m. p.]

Prosegue «Ortabeer Fest»

ORTA. Prosegue la seconda edizione di «Ortabeer Fest», rassegna di rock band organizzata dalla birreria «Il Cantuccio» di Legro. Dopo il debutto di ieri sera, affidato alla band di Joe Valeriano, stasera è prevista l'esibizione del «Contromano» che presenteranno per l'occasione il loro ultimo Cd. Domani [illegible] sul palco allestito sotto il tendone polivalente di Carcegna di Miasino, saliranno i «Khypuòdirlo» che proporranno un repertorio basato [illegible] covers rock italiano e estero. Sabato sarà la volta dei «Johnny O'Clock» e delle loro trascinanti covers rock and roll '50-'70 e rhythm and blues. La minirassegna rock sarà conclusa domenica dal raffinato folk rock irlandese eseguito dalla band romagnanese «In the Kitchen». Anche il gruppo sesiano presenterà il suo ultimo Cd. Durante la rassegna funzionerà un servizio di cucina (dalle 20), il tutto annaffiato da litri di birre tedesche della Baviera. [m. p.]

Guida agli avvenimenti della nottata nelle due province

Edoardo Bennato in concerto al campo di Serravalle Sesia

MOMO. Festa della birra «XXXX» al «Marcus Club» di Alzate. Gratta e vinci a premi, gadgets e gara di anguria.

OLEGGIO. Covers internazionali in compagnia degli «Asphalto», di scena al «Poitin Stil», frazione Loreto.

CAMPIGNANO [illegible] Appuntamento [illegible] il Gran Premio nazionale del cabaret dalle 21,30, davanti al Caffè Commercio.

ARONA. Si balla alla «Rocchetta»: al piano terra happy sound; al primo greatest hits, al «top floor» evergreen.

LESA. Il gruppo cubano «Solar» anima la serata musicale live del roadhouse «Waco's». Proporranno il loro repertorio di latino-americano.

PRATOLUNGO. Gli «Ingranaggi Selvaggi» proseguono il loro tour nelle due province. Stanotte suonano alla «Festa del vino». Dalle 22.

STRESA. Terzo compleanno del «Mc Gill's» di Brisino. Ospiti della nottata rock [illegible] gli «Zip Code». Dalle 21.

PREMENO. Jazz con Angela Gagliardi e Filippo Rodolfo dalle 21,30 a Villa Bernocchi, Hostaria Tresoldi.

DOMODOSSOLA. Ballo liscio in piazza dalle 21 [illegible] il maestro Oscar Vinzio.

[illegible] [illegible] Gli «Stp Punk» suonano dalle 21,30 alla rassegna «Rock in spiaggia».

SERRAVALLE SESIA. La Pro loco Val[illegible] e la Polisportiva handicap biellese organizzano per stasera il concerto del grande Edoardo Bennato. Dalle 22 al campo sportivo comunale.

A CURA DI MARCO PIATTI

Gli Ingranaggi Selvaggi di Frank Quarti proseguono il loro tour nelle due province

STASERA AL CINEMA

NOVARA

VIP. Tel. 0321-625.686. CHIUSURA ESTIVA.

ARALDO. Telef. 0321-474.625. CHIUSURA ESTIVA.

[illegible]. Tel. 0321-627.676. CHIUSURA [illegible].

[illegible]. Tel. 0321-624.158. CHIUSURA ESTIVA.

VITTORIA. Tel. 0321-623.395. CHIUSURA ESTIVA.

CORTILE BROLETTO (all'aperto). Tel. 0321-35.731 (in caso di maltempo al cinema Faraggiana). [illegible] **musicale.** [illegible] 21,45 (ap. cortile ore 21). Lire 10.000; 8000.

S. CHIARA. [illegible]. 0321-465.484. CHIUSURA ESTIVA.

S. ANDREA. CHIUSURA ESTIVA.

CORTILE SAN CARLO (all'aperto) (in caso di maltempo all'interno del cinema). **Il grande Lebowski** di Joel Coen. Ore 21,30. Lire 8000; [illegible].

[illegible] CHIUSURA ESTIVA.

MODERNO. Tel. 0322-82.151. CHIUSO PER [illegible] ESTIVO.

NUOVO (all'aperto). Tel. 0322-617.41 (in caso di maltempo all'interno). **Il quinto elemento** con Bruce Willis. Ore 21,45 (spettacolo unico). Lire 8000; [illegible].

[illegible]. Tel. 0322-81.741. CHIUSO PER [illegible] POSO ESTIVO.

BALLARDINI. Tel. 0348-510.68.29. RIPOSO.

CORSO - Sala Corso. Tel. 0324-240.853. CHIUSURA ESTIVA.

CORSO - [illegible] Cortina. Informazioni su segreteria telef. al n. 0324-240.853. CHIUSURA ESTIVA.

CINE 1 - [illegible] 1. Tel. 0324-242.046. Inf. su [illegible] telefonica. CHIUSURA ESTIVA.

[illegible] - Sala 2. Tel. 0324-242.046. Inf. su segr. telefonica. CHIUSURA ESTIVA.

ITALIA. Tel. 0163-640.201. CHIUSURA ESTIVA.

CINE TEATRO. Tel. 0321-91.163. CHIUSURA ESTIVA.

CINEMA [illegible]. 0323-61.459. CHIUSURA ESTIVA.

ODEON. CHIUSURA ESTIVA.

PELLICO. Inform. e prezzi spettacoli al numero [illegible] di segr. telefonica 0321-777.122. CHIUSURA ESTIVA.

ARISTON. Inf. e prezzi spettacoli al numero di segr. tel. 0323-401.940. CHIUSURA ESTIVA.

[illegible] all'aperto (cortile scuola media Cadorna), in caso di maltempo al Vip. **Flubber un professore fra le nuvole.** Ore 21,45.

SOCIALE (INTRA). Informazioni e prezzi spettacoli al numero di [illegible]. 0323-40.19.40. CHIUSURA ESTIVA.

SOCIALE (FALLANZA). [illegible]. 0323-501.984. Informazioni e orari su segreteria telefonica. CHIUSO PER LAVORI.

SALE DI TORINO

ADUA 200 c. G. Cesare 67, tel. 856.521. CHIUSO PER FERIE.

ADUA [illegible] Cesare 67, tel. 856.521. CHIUSO [illegible] FERIE.

AMBROSIO MULTIBALA c. V. Emanuele II 52, tel. 547.007. *Sala 1:* **L'angelo rosso.** Or.: 15,30, 17,45; 20; 22,30. *Sala 2:* **Fotografando i fantasmi.** Or.: 16; 18,10; 20,20; 22,30. [illegible] **Mercury.** Or.: 16; 18,10; 20,20; 22,30.

ARLECCHINO c. Sommeiller 22, tel. 581.71.90. **L'angelo rosso.** Or.: 15,30; 17,50; 20,10; 22,30.

CAPITOL v. S. Dalmazzo 24, tel. 540.805. Ri[illegible].

CENTRALE v. Carlo Alberto 27, tel. 540.110. **Totò che visse due volte** di Ciprì e Maresco, ore 17; 20,40; **Tano da morire** di R. Torre, ore 18,45; 22,30.

C. CHAPLIN 1 v. Garibaldi [illegible] tel. [illegible]. CHIUSO PER FERIE.

C. CHAPLIN 2 v. Garibaldi 32/a, tel. 436.07.23. CHIUSO PER FERIE.

CIAK c. Giulio Cesare 105, tel. 232.029. CHIUSO PER FERIE.

CRISTALLO v. Golto 5, tel. 850.71.09. CHIUSO PER FERIE.

DORIA v. Gramsci 9, tel. 542.422. **Carne tremula**, regia P. Almodovar con F. Neri. Or.: 18,30; 16,30; 20,30; 22,30.

ELISEO GRANDE p. Sabotino, tel. 447.52.41. **Il grande Lebowski.** Or.: 16,15; 18,25; 20,35; 22,45.

ELISEO BLU p. Sabotino, tel. 447.52.41. **Full Monty.** Or.: 16,15; 18,20; 20,25; 22,30.

ELISEO ROSSO g. Sabotino, tel. 447.52.41. **L.A. Confidential.** Or.: 16,30; 20; 22,30.

EMPIRE p. V. Veneto 5, tel. 817.16.42. **L'oggetto del mio desiderio.** V. M. 14. Or.: 16; 18,10; 20,20; 22,30.

ERBA 1 c. Moncalieri 241, tel. 661.54.47. **Strade perdute.** V. M. 18. Or.: 18,50; 22,30.

ERBA 2 c. Moncalieri 241, tel. 661.54.47. **Sesso e potere.** Or.: 20,30; 22,30.

ETOILE v. B. Buozzi ang. [illegible] Roma, tel. 530.353. CHIUSO PER FERIE.

FARO v. Po 30, tel. 817.33.23. **Titanic**, di J. Cameron con L. DiCaprio, K. Winslet. Or.: 21.

FIAMMA c. Trapani 57, tel. 385.2057. CHIUSO PER FERIE.

IDEAL c. Beccaria 4, tel. 521.4316. CHIUSO PER FERIE.

KING v. Po 21, tel. 812.59.98. **I sapori della vita.** Or.: 20; 22,30.

KONG v. Santa Teresa 5, tel. 534.614. **L'avvocato del diavolo.** Or.: 19; 22.

LILLIPUT v. XX Settembre 15 bis, tel. 537.100. **Conversazioni private.** Or.: 15,30; 17,50; 20,10; 22,30.

LUX Galleria San Federico, tel. 541.283. CHIUSO PER FERIE.

[illegible] **UNO** v. Montebello 6, tel. 817.10.48. CHIUSO PER FERIE.

NAZIONALE 1 [illegible] 7, [illegible] ITA. CHIUSO PER [illegible].

NAZIONALE 2 v. Pomba 7, tel. 812.41.73. CHIUSO PER FERIE.

OLIMPIA 1 v. Arsenale 31, tel. 532.448. CHIUSO PER FERIE.

OLIMPIA 2 v. Arsenale 31, tel. 532.448. CHIUSO PER FERIE.

REPOSI v. XX Settembre 15, tel. 531.400. *Sala 1:* **Arancia meccanica.** Or.: 15; 17,30; 20; 22,30. *Sala 2:* **Il tocco del male.** Or.: 15,30; 17,50; 20,10; 22,30. *Sala 3:* **Deep Impact.** Or.: 15,15; 17,40; 20,05; 22,30. *Sala 4:* **Commandments.** Or.: 15,30; 17,15; 19; 20,45; 22,30.

ROMANO Galleria Subalpina, tel. 562.01.45. CHIUSO PER FERIE.

STUDIO RITZ v. Acqui 2, tel. 8190150. CHIUSO PER FERIE.

VALENTINO 1 Teatro Nuovo c. M. d'Azeglio 17, tel. 650.02.05. CHIUSO PER FERIE.

VITTORIA v. Roma 336, tel. 5621789. CHIUSO PER FERIE.

TEATRI

TEATRO REGIO. Stagione di Concerti 1998-99. Vendita abbonamenti al 15 concerti al Teatro Regio ore 20,30. 1° concerto il 24-10-98; ultimo 22/7/99. Abbonamento ordinario L. 250.000; ridotto 200.000; giovani 90.000. Biglietteria (ore 10,30-16). Tel. 011.8815.241-242. Inf. tel. 011.8815.246-238.

LINGOTTO FIERE. Padiglione 1. RIPOSO.

LE TRAME DEI FILM

IL [illegible] LEBOWSKI. Commedia dram[illegible]. Il nuovo lavoro dei fratelli Coen comincia con due malviventi irrompono nella vita di Jeff Lebowski: pretendono che lui paghi i debiti della moglie. C'è un evidente sbaglio di persona, visto che Jeff non è sposato.

IL QUINTO [illegible]TO. Fantascienza. [illegible] York, anno 2259. Bruce Willis è un tassista coinvolto in una vicenda «da fantascienza»: assieme ad un'atletica [illegible]ssa (Milla Jovovich) cercherà di salvare la terra dalla distruzione.

FLUBBER. Commedia fantasy. Rifacimento [illegible] successo Disney «Un professore fra le nuvole», il film descrive le ricerche dello stralunato professor [illegible] (Robin Williams).

L'ANGOLO ROSSO. Thriller. Jack Moore (Richard Gere) è un avvocato americano a Pechino per affari: una mattina, si sveglia con a fianco il cadavere della ragazza con cui aveva trascorso la notte. Arrestato per omicidio, egli viene a scontrarsi con il sistema giudiziario cinese.

LO STRANIERO CHE VENNE DAL MARE. Sentimentale. Dal racconto di Joseph Conrad ambientato nella Cornovaglia dell'800, la storia d'amore osteggiata da tutti tra la giovane introversa Anna e l'emigrante Yanko.

IL COLLEZIONISTA. [illegible] psicologico. Un ispettore (Morgan Freeman) indaga sul rapimento della propria nipote, al college. La polizia locale lo ostacola, lo aiuta invece una giovane dottoressa.

ALIEN - LA CLONAZIONE. Fantascienza. Nel quarto episodio Ripley (Sigourney Weaver) ritorna in vita dopo un esperimento di clona[illegible].

DEEP IMPACT. Fantascienza. Un'enorme cometa si sta per abbattere sulla terra: il nostro pianeta è in pericolo. Un gruppo di scienziati cerca di evitare la collisione. Campione d'incassi negli Stati Uniti.

BLUES BROTHERS II. MITO CONTINUA. Commedia musicale. Seguito del cult movie con John Belushi, riprende la storia dove si era interrotta [illegible] anni fa: Elwood Blues esce di prigione, scopre che molte cose sono cambiate e [illegible] di rimettere insieme la [illegible].

IL TOCCO DEL MALE. Thriller. Due poliziotti arrestano un pericoloso serial killer e assistono alla sua esecuzione. Tempo dopo, comincia [illegible] nuova serie di omicidi sullo stesso stile.

KUNDUN. Drammatico. Il nuovo film di Martin Scorsese racconta la storia del 14° Dalai Lama e dell'invasione del Tibet da parte dei Cinesi. Si inizia con il piccolo prescelto che [illegible] educato nel tetro palazzo reale all'arte del distaccarsi dalle cose e della compassione. Quando sarà adolescente, la fuga.

FULL MONTY. Commedia. Film fenomeno, narra di un gruppo di disoccupati di Sheffield che, per sbarcare il lunario, decidono di dar vita a uno spettacolo di spogliarello.

SPAWN. Fantasy. Arriva sullo schermo il fumetto di successo dell'americano Todd McFarlane: Spawn è un ex agente della Cia che, ucciso, torna sulla terra per vendicarsi.

THE GAME. Thriller. Dal regista di «Seven», la storia di un gioco pericoloso che viene regalato a Nicholas Van Orton (Michael Douglas), uomo di successo ricco e annoiato: il pallo c'è la vita del giocatore.

LA VITA E' BELLA. Commedia drammatica. Anni Trenta. Roberto Benigni narra le vicissitudini dell'ingenuo Guido e affronta in chiave tragicomica il tema della prigionia in un campo di concentramento nazista.

REGII IL CINEMA
Dove c'è fantasia per la tua fantasia.

Primo collaudo amichevole ieri per gli azzurri contro un'Arona motivata

Il Novara vince 2-1 ma stenta

In rete la coppia d'attacco Carbone Petrone

ARONA. Primo (stentato) test stagionale per il Novara, in riti- all' Atlantic di Arona. Gli azzurri Bruno Tedino, 34 anni, udinese, residente a Treviso e lo anno alla guida del Sandonà in C2, trovano nella squadra locale uno sparring-partner motivato forte presenza molti nuovi elementi, primo tra tutti il portiere La Micela, che Oscar Dalan, direttore sportivo dell'Arona, è riuscito ad ottenere dal Trecate. Succede così che Novara (vincitore di misura per 2-1) stenti più del previsto a centrocampo e di conseguenza trovi pochi varchi la rete avversaria. Un solo gol nei primi 45', realizzato da Carbone poco dopo la mezzora, complice un fortunoso rimpallo. E in precedenza soltanto una spettacolare rovesciata di Pe-, al quale risponde in acrobazia il citato La Micela mettendo appena sopra la traversa difficile pallone.

Si è giocato sul campo di via Montezeda, completamente rimesso o nel fondo erboso. In mattinata era stata completata anche la tribuna, finalmente all'ombra e parzialmente coperta, pronta ad accogliere i 200 tifosi che saranno al seguito della squadra nel prossimo campionato di Prima categoria. Con gli acquisti di La Micela, Angelo, Spano, il ritorno di Bortoletto Maltempi e la conferma di tutti gli altri, l'Arona cercherà di riguadagnare parte del terreno perduto, anche se il presidente Bruno Rossi e l'intero direttivo non vogliono alimentare troppe illusioni.

Non si illude neppure il Novara. Troppi cambiamenti per avventurarsi in previsioni. Rispetto allo scorso campionato rimasti soltanto Corti, il capitano Consonni, Petrone, Moretti, Morganti e Pravatà (gli ultimi tre in panchina nel primo mpo). Tedino ha anche chiarito in modo definitivo il caso Giordano. «E' un problema - ha sottolineato l'allenatore - che riguarda solo la società, la quale deve giustamente tutelare i propri interessi. Giordano svolge con noi la preparazione, ma esonerato da queste amichevoli. Posso dire che Giordano non entrerà nella rosa dei 14-15 elementi con i quali sto allestendo il nuovo Novara. Se volete che vi dica che al suo posto ci sarà Garofalo, va benissimo». Cala dunque definitivamente il sipario sulla vicenda Giordano, mentre più che mai aperta una questione molto più importante: quella dalla ricerca nuovo sponsor. Il presidente Gozio, presente all'amichevole, non ha rilasciato dichiarazioni in proposito.

Nella ripresa squadre rivoluzionate. Si aspettava la pioggia di gol del Novara e invece il solo Petrone andava a rete, mentre a 4' dal termine l'Arona riusciva pure a cogliere il giusto premio alla sua caparbia resistenza dimezzando il passivo con una azzeccata punizione di Maltempi. Questa sera, alle 18,30, la squadra del capoluogo con dirigenti e allenatore sarà ricevuta in municipio dal sindaco Mario Velati per un aperitivo augurale.

Sandro Bottelli

Gli azzurri trovano pochi varchi in attacco contro un avversario forte e quadrato Oggi la squadra sarà ricevuta in municipio dal sindaco Velati

Prime immagini del nuovo Novara impegnato ieri contro l'Arona. A sinistra, sotto, la coppia di attaccanti **Giorgio Carbone** **Luigi Petrone**, rispettivamente, che andati subito in gol Ieri è stata anche la prima volta di **Bruno Tedino** sulla panchina azzurra, nella foto a destra
(FOTO DI MARIO PINOTTI)

Arona. La Micela (46' Covini); Cosentino (46' Bortoletto), Angelo; Donati, Paracchini, Spa (64' Da Gradi); Guidi, Vigliotti (46' Vagliotti); Olgiati, Borroni (46' Maltempi), Brovelli (64' Bonanno).

Novara. Perrone (83' Portale); Corti (62' Morganti), Cervato (46' Pravatà); Guernier (46' Gissi), Torchio (73' Valli), Consonni; Morlacchi (46' Liparoti), Bracaloni (68' Moretti), Carbone (64' Agazzone), Petrone, Preti.

Arbitro. Tiano.

Marcatori: 34' Carbone, 52' Petrone, 86' Maltempi.

SPORT FLASH

Nuoto

Tre «siluri» della Cover protagoniste agli

Tre giovanissime atlete della Cover Nuoto Vco sono state protagoniste ai Campionati italiani Uisp disputati allo stadio comunale nuoto di Riccione. Carlotta Rizzetto Tassi ha vinto la medaglia d'oro nei 50 delfino, mentre Lara Oldani nei 50 rana Marta Tacchini ancora nei 50 delfino si piazzate rispettivamente al condo e terzo posto. Di rilievo anche tre successi (50 e 100 delfino, 100 stile libero) ottenuti da Ariot- Rizzetto in gara regionale disputata a Torino. [a. r.]

Calcio

Borgomanero, raduno il 10 agosto in sede

E' stato fissato per lunedì 10 agosto il raduno dei calciatori del Borgomanero, sede, presso il vecchio stadio Comunale. Quattro giorni dopo è in programma prima amichevole, con la Biellese di C2; in seguito il Borgo disputerà altre due amichevoli molto impegnative contro Novara e Borgosesia ed il 23 agosto incontrerà il Vaprio. [m. g.]

Si è svolto al Casinò il gran galà conclusivo della manifestazione

Super Coppa, premiati Locarno

Un podio per tanti «skipper» del Lago Maggiore

NOVARA. Serata di gala al Casinò di Locarno in occasione delle premiazioni della Super Coppa Lago Maggiore '98 di vela. A fare gli onori di casa è stato il presidente dello Yacht Club Ascona, Gimmi Respini. La manifestazione, arricchita quest'anno dal fatto essere internazionale, ha fatto registrare un grande successo di imbarcazioni che si sono sfidate nelle quattro regate disputate dal 20 giugno al 18 luglio. Alla serata di Locarno hanno partecipato gli equipaggi premiati, quelli convocati dall'organizzazione che aveva provveduto rendere note le classifiche, naturalmente tutti gli altri velisti che hanno voluto intervenire questa festa, aperta davvero a tutti. L'appuntamento è rimandato per la prossima edizione della Super Coppa che ci augura più emozionante e ricca di equipaggi. Ma eccole, le corrette classifiche finali della Super Coppa '98, che pubblichiamo volentieri: **Speciale:** Erif; Stant'Ufo; Free Way; Papacarlo. **Regata A:** Paola; Family Five; Dica 33; Fuori di testa. **Regata B:** Pappi; Woopy; Dolphin One; Alice. **Regata C:** Vietata ai minori; Mrs Penny; Orion. **Regata D:** Random; (Emozioni); (Penny's Web); (Red kimono). : Mustang; Diva; Banda Bassotti; Spugna. **Crociera A:** Sirilassi; Louise; Bho Più; Britannia. **Crociera B:** Ondaverde; Betyar; Capricciosa; Legend. **Crociera C:** Polaris; la Barca Umana; Silvy; (Distinti Saluti); **Crociera D:** Teti; Pepe e sale; Hanser; Gilda. [m. p.]

I due premiati Massimo Chiodini e Guido Molinari

PUBLICITÀ

Voglio andare di bere in meglio.

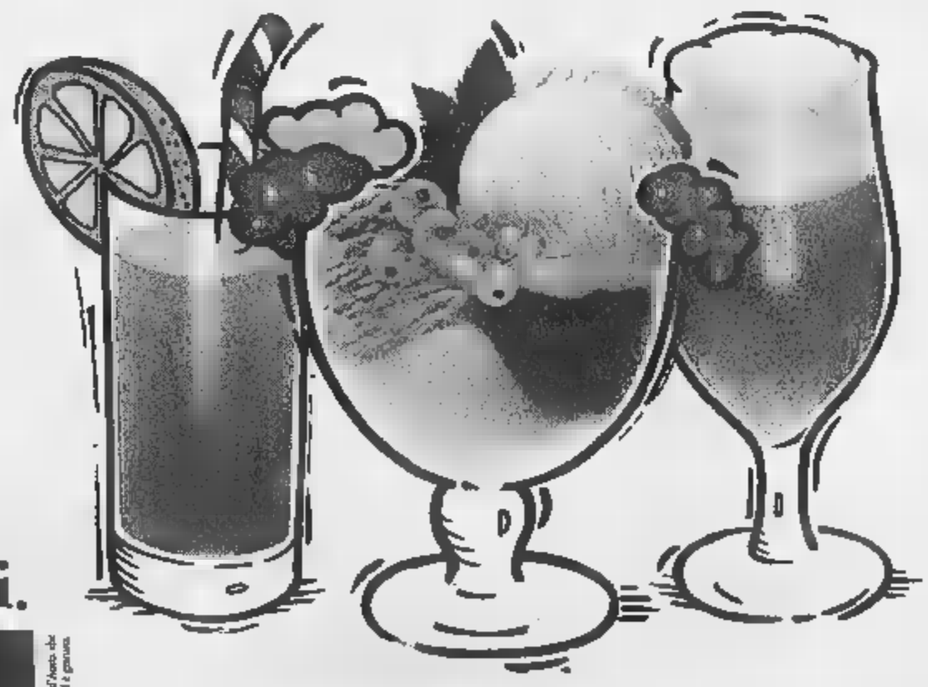

GS sa cogliere la tua sete di desideri.

Un mare di offerte fino all'8 agosto.

Ecco alcuni esempi:

*Anguria al Kg 290

Birra Henninger (conf. 2 pz. 330 cad.) 30 1.560

*Prosciutto Crudo l'etto 20 2.520

*Branzini al Kg 19.900

Riso Parboiled GS Kg 1 40 1.850

*Fettine Coscia Maiale al Kg 20 10.780

Aranciata/Chinò/Aranciata amara San Pellegrino cl 1,5 £ 1.690 SCONTO 35 1.090

Vaschetta gelato La Cremerie Motta gusti assortiti g 500 £ 6.990 SCONTO 30 4.890

Pizzaiole Locatelli g 65 £ 2.250 SCONTO 40 1.350

Tonno all'olio d'oliva GS (conf. 3 pz. g 80 cad.) £ 3.790 SCONTO 30 2.640

Olio extrav. oliva Fattoria dell'Ulivo Sagra cl 75 £ 7.490 SCONTO 30 5.240

*Con la carta "SpesAmica Club" nei supermercati GS della Lombardia, del Piemonte e della Valle d'Aosta sconti esclusivi per i titolari.

È con carta SpesAmica, tanti sconti esclusivi per i titolari

GS SUPERMERCATI

Sa cosa voglio.

Chi prova una Nissan trova un tesoro.

Nuova Micra da L. 14.800.000

1000 ■ 1300 cc
16 VALVOLE
CON AIRBAG

1° premio

l'Isola del tesoro NISSAN

Nuova Almera da L. 20.810.000

CON CLIMATIZZATORE

2° premio

Viaggi del Ventaglio

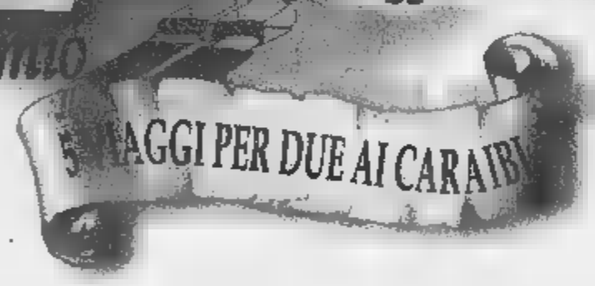

Nuova Primera Wagon da L. 31.170.000

CON CLIMATIZZATORE, ABS E AIRBAG

3° premio

PROVA UNA NISSAN, ENTRO IL 31 LUGLIO PUOI VINCERE UN MARE DI PREMI.

Tutti i giorni anche su: Dimensione Suono

Dai nostri concessionari potete dare la caccia ai tesori Nissan: gioielli di raffinata fattura come i motori tutti 16 valvole, perle preziose come il climatizzatore, l'abs e l'airbag, l'inviolabile forziere della garanzia di 3 anni o 100.000 km e gli sfavillanti finanziamenti di Nissan Finanziaria. E in più, se provate una Nissan dall'11 al 31 luglio, potrete partecipare al grande concorso che mette in palio un mare di fantastici premi. Correte dai concessionari Nissan, anche perché a fine mese scadono gli incentivi.

ESEMPIO MICRA: MICRORATE 24 lire 198.100 al mese* SUPER FINANZIAMENTI

NISSAN

*L.10.000.000 di finanziamento in 60 mesi. T.a.n. 7% T.a.e.g. 8,39% Offerta valida fino al 31/7/98

www.nissan.it

Prezzi quotati con gli incentivi dello Stato.

IN BREVE

Vernetti: gli animali

Un'ordinanza dell'assessore per l'Ambiente Gianni Vernetti proibisce l'accattonaggio con l'uso di animali. Pertanto chi utilizzerà cani, gatti o altri cuccioli per chiedere l'elemosina verrà multato, mentre gli animali verranno presi a carico dal corpo di Polizia Municipale o dalle Guardie zoofile dell'«Enpa».

Cambia il brigata alpina

Cerimonia di cambio del vicecomandante alla brigata alpina Taurinense, oggi alle 18 nella sede a Monte Grappa. Il colonnello Piercorrado Meano (destinato allo stato maggiore a Roma) lascerà l'incarico al collega Biagio Abrate.

EX TE

Estradato Spagna dopo l'evasione del '92

Un ex terrorista del gruppo armato «Prima Linea», Daniele Gatto, di 31 anni, di Torino, evaso sei anni fa, è stato estradato ieri in Italia dalla Spagna, dove stava scontando una condanna per rapina. Condannato nel nostro Paese per omicidio, partecipazione a banda armata e traffico di armi, Gatto era rientrato nel carcere delle Nuove nel '92 - come avrebbe dovuto - durante un permesso di sei giorni che gli era stato concesso per buona condotta.

UNIONCAMERE

Cresce la disoccupazione in Piemonte

Aumenta la disoccupazione, la popolazione continua a invecchiare, i consumi restano fermi o - in alcuni casi - diminuiscono. E' questo il quadro che emerge dall'annuario statistico dell'Unioncamere (l'associazione delle Camere di commercio piemontesi) chiamato «Piemonte in cifre» e presentato ieri dal segretario generale della Camera di commercio, Franco Alunno. Si tratta di un'indagine a tutto campo che riguarda non soltanto l'aspetto economico-produttivo, ma anche l'aspetto sociale delle province piemontesi.

Fra Aem e Italgas accordi

Prosegue la collaborazione tra le aziende energetiche torinesi Aem e Italgas con un piano per la trasformazione a metano di altri 116 impianti termici di edifici comunali. Entro l'anno prossimo in tutto 341 gli impianti di riscaldamento di proprietà del Comune che utilizzeranno l'energia pulita del gas naturale. Questo eviterà ogni l'emissione di 1300 tonnellate di anidride carbonica, 80 tonnellate di ossidi di zolfo, di 12 tonnellate di azoto, con un chiaro beneficio per la qualità dell'aria in città. L'intesa Aem e Italgas rientra anche nei piani di attuazione della delibera comunale del '94, voluta dall'assessorato all'Ambiente. L'obiettivo finale è quello di garantire l'utilizzazione di risorse energetiche pulite.

La denuncia di un gruppo di genitori «esasperati» di via Masserano

«Minacciati con una siringa»

I ragazzi stavano giocando a pallone «Un tossicodipendente voleva ferirli»

La famiglie scese in strada in aiuto dei figli che si erano rifugiati in un bar: «E' diventata una situazione insostenibile, qualcuno deve intervenire»

Genitori contro tossicodipendenti: «Tanto violenti e pericolosi che adesso minacciano anche i nostri figli». E così, l'altra sera, in via Masserano quasi all'angolo con corso Regina Margherita, una trentina di adulti è scesa in strada per difendere i propri bambini: «Erano stati aggrediti da un drogato armato di siringa». Tutto è accaduto poco dopo le 22,30. A scatenare la rivolta delle famiglie che occupano i primi stabili di via Masserano è stato l'ennesimo episodio di microcriminalità. Lo raccontano gli stessi adulti scesi in strada per dire «basta, una volta per tutte, ai continui soprusi che siamo costretti a subire ogni giorno da questa gente». Davanti al giardino, c'è ancora un gruppo di bambini che gioca al pallone. Corrono, gridano, si divertono. La palla rotola lontano, verso un giovane che è seduto sugli scalini della scuola De Amicis. Infastidito, il giovane si mette a urlare contro i ragazzini. Poi estrae una siringa e li minaccia: «Adesso andatevene o ve la faccio vedere io». Affacciato a un balcone del primo piano c'è il papà di uno dei bambini. Vede tutta la scena, si precipita giù per le scale gridando e chiamando a raccolta tutte le famiglie del palazzo. I bambini, rincorsi dal tossico armato di siringa, si rifugiano in un bar poco lontano.

E' questione di pochi secondi: papà e mamme sono in strada, inseguono il tossicodipendente per qualche centinaio di metri. Nei pressi dell'incrocio tra via Regina Margherita e via Cigna lo raggiungono, ma il giovane ora è spalleggiato da alcuni amici. Scoppia una discussione, vola qualche schiaffo. In un attimo arrivano le volanti del 113; appena si sentono le sirene i tossici fuggono. Agli agenti non resta che prendere nota della descrizione dell'aggressore e invitare tutti alla calma. «Passeremo più spesso» promettono i poliziotti che ascoltano attentamente le proteste della gente. Parole di rabbia per quanto è accaduto poco prima: «Siamo ormai esasperati. I tossici, qui, la fanno da padroni. E se proviamo a protestare quelli reagiscono anche in malo modo». Ma, su tutto, prevale la preoccupazione per ciò che sarebbe potuto accadere: «Se i ragazzini scappavano qualcuno di loro poteva farsi male davvero».

Paletto

Da San Salvario alla zona dei mercati

Polizia, carabinieri, finanza e vigili rafforzano i servizi di controllo in città

Più pattuglie in giro per la città. Il numero delle volanti della Questura e delle gazzelle dei carabinieri è decisamente aumentato nell'ultima settimana. E' nota passeggiando per le vie della città, e si vede ancora di più nei consuntivi nell'attività operativa. L'altra notte, ad esempio, la polizia è intervenuta a San Salvario per due risse. In entrambi i casi sono giunti in forze le volanti e gli agenti del reparto mobile. Il primo litigio era scoppiato verso le 21 in via Berthollet; gli agenti hanno arrestato due senegalesi. Un'ora più tardi, in via Pio V, per una rissa tra extracomunitari sono state arrestate quattro persone. Si erano fronteggiate a colpi di bottiglia: le forze dell'ordine sono intervenute in pochi minuti, hanno sedato gli animi e ammanettato due algerini e due marocchini. In mattinata si fanno i conti del lavoro svolto durante la notte: il bilancio è consistente.

Dieci persone sono state arrestate; sedici indagate. A queste bisogna aggiungere gli arresti e i fermi operati dai carabinieri (una decina) e quelli dei vigili urbani del nucleo di polizia giudiziaria, da tempo impegnati in attività di controllo nelle cosidette «zone a rischio» della città. I vigili agiscono quasi esclusivamente in borghese e sempre più spesso nella zona di San Salvario. Negli ultimi tre giorni hanno arrestato cinque spacciatori. Gli ultimi due ieri pomeriggio in via Belfiore. Il primo, un senegalese di 26 anni, ha cercato di vendere una dose di eroina ad una pattuglia in borghese. Il secondo, un cittadino del Gabon, è stato fermato mentre spacciava ad un automobilista italiano. A questi c'è da aggiungere anche il lavoro svolto dai baschi verdi della Guardia di finanza che, dall'inizio dell'estate, a turno alterne, effettuano servizio nelle zone «più calde».

IN BREVE

PIEMONTE LIGURIA VALLE D'AOSTA

Lascia l'Ospedale Maggiore

NOVARA. La base dell'elisoccorso andrà dall'Ospedale Maggiore. Troverà ospitalità in via Generali, vicino alla caserma dei vigili del fuoco, a tre minuti d'ambulanza dalla struttura sanitaria. Il servizio prevenzione e sicurezza dell'Asl 13 non consente infatti la presenza del serbatoio di carburante all'interno del «Maggiore». Così oggi i rifornimenti avvengono grazie ad un'autocisterna da 1000 litri che fa il pieno al velivolo del 118 ogni volta che serve.

Per il commissario dell'azienda, Pierbaldi Airoldi, quella via Generali sarà comunque una base «provvisoria». Quella definitiva dovrebbe sorgere nel nuovo ospedale cittadino per il quale sarà avviato un progetto di fattibilità. Il costo preventivato è di 350 miliardi di lire.

«Togliete le erbacce»

Il caso delle erbacce che invadono le strade statali e mettono a rischio la vita degli utenti (un ciclista è morto travolto da un'auto per scartare una macchia di rovi) si allarga: anche i paesi della Serra protestano e il sindaco di Zubiena, Franco Verdoia, con un'ordinanza ha intimato all'Ente strade di provvedere ai lavori di manutenzione: «In caso contrario sarò costretto a presentare un esposto alla magistratura».

Ente di ne va Imperia

Prima è stata trasferita la sede amministrativa dell'Usl, poi quella della Telecom, ora cambia città anche la direzione Enel (si sposta nel Savonese). Ora c'è chi si interroga sul destino di Imperia, una città che pare stia gradatamente perdendo il suo ruolo di capoluogo di provincia. Rifondazione ieri ha inviato una lettera al sindaco e al prefetto chiedendo il loro impegno per frenare queste operazioni.

Bomba d'aereo in strade e ferrovie in tilt

VALSUSA. Problemi di viabilità sulle strade della Valsusa a partire dalle 8 e fino alle 17 di oggi quando gli artificieri avranno disinnescato una bomba di aereo rinvenuta a Rivoli. Chi arriva da Torino e percorre l'Autofrejus dovrà uscire allo svincolo di Collegno-Pianezza (è consigliato anche per chi arriva dalla tangenziale Sud di Torino), per imboccare la statale 24. Gli automobilisti che raggiungeranno Rivoli da corso Susa potranno imboccare via Alpignano in direzione della statale 24 o corso De Gasperi. Meno disagi per chi scende dalla Valle di Susa. Dalla statale i mezzi verranno dirottati sulla parallela da corso D'Oria, mentre sulla A 32 l'uscita obbligatoria è allo svincolo di Almese. I passeggeri della linea ferroviaria Torino-Modane scenderanno dai vagoni per salire sugli autobus navetta nel tratto tra Avigliana e Alpignano.

Blitz della Finanza contro

CUNEO. Un «blitz» del Nucleo mobile della Compagnia della Guardia di Finanza capoluogo ha portato all'espulsione di undici extracomunitari clandestini - tutti albanesi - e alla denuncia una donna di Fossano, M. P., accusata di averne favorito la permanenza illegale dando loro lavoro. Gli albanesi sono stati trovati in una cascina isolata e fatiscente a Madonna dell'Olmo, alle porte di Cuneo.

delle c'è un primo accordo

ASTI. Primo accordo in Piemonte sui prezzi delle uve tra industriali e cantine cooperative produttrici in vista della vendemmia: Brachetto d'Acqui sarà pagato 400 mila lire al quintale, 350 per il «Piemonte Brachetto doc». E' una quotazione, concordata nell'ambito del Consorzio di tutela, che tiene il livello raggiunto negli anni scorsi. Ora si attende l'accordo per il moscato, materia prima dell'Asti spumante.

Casinò, gestione adesso rispunta Valmon

SAINT-VINCENT. Dopo il della Regione alla proposta di gestione del Casinò fatta dalla «Finoper» dei fratelli Lefebvre, si ricandida la «Valmon», società che non aveva partecipato all'appalto cominciato nel 1991. L'azienda presieduta da Umberto Lillaz, valdostano emigrato in Venezuela e fare il banchiere, ha inviato la domanda all'amministrazione regionale: «Abbiamo i requisiti per poter gestire il Casinò». La da gioco valdostana è gestita dal 1994 da un commissario, proprio per i problemi dall'appalto, che hanno avuto una lunga coda giudiziaria, non ancora conclusa. Anche Valmon, nel maggio dello scorso anno, aveva fatto ricorso al Tribunale amministrativo regionale quando la Regione cominciò la trattativa Finoper escludendola. Ricorso non ancora discusso.

Valsesia la

tangenziale

ALESSANDRIA. L'Anas ha dato l'ok definitivo alla nuova tangenziale cittadina che, collegandosi con quella già esistente verso Acqui, porterà dalla statale per Tortona fin quasi al casello Al-Ovest dell'A21, a San Michele. Il progetto è stato trasmesso a Roma che bandirà l'appalto a livello europeo: costerà dell'opera, 100 miliardi. Tra l'altro la massicciata servirà anche argine contro le piene del Tanaro.

Valsesia la

BORGOSESIA. L'assessore regionale alla Sanità D'Ambrosio sostiene che è stata individuata l'area per la costruzione di un nuovo e unico ospedale in Valsesia. La si troverebbe a Serravalle, giusto a metà tra Borgosesia e Gattinara dove sono in funzione gli attuali due presidi. Il sindaco di Borgosesia Corrado Rotti replica seccamente: «Dopo tante promesse qui da noi nessuno crede più alle parole dell'assessore».

per rilanciare in Liguria

GENOVA. Ventotto miliardi per il turismo e la cultura ligure: 22 erogati giunta regionale con finanziamenti Ue. Otto i progetti approvati, su 15 presentati. La scelta è stata fatta in base ad una graduatoria stilata vari dipartimenti e metà delle proposte non hanno raggiunto il quorum dei 31 punti (su un massimo di 60) necessari per rientrare a contributo. Tra i tti respinti c'è quello della Fiera di Genova che aveva chiesto 50 miliardi per la ristrutturazione della sede di piazzale Kennedy. Tra i progetti approvati il recupero del complesso conventuale di Santa Caterina a Finale Ligure (chiostro, giardino e piazzale: 4,6 mld); la ristrutturazione di palazzo Negrotto Cambiaso a Sestri Levante (2,8 mld); il recupero ed estensione del parco di Villa Rocca a Chiavari (3,7 mld).

Merenda nella vigna cucinando tutto a casa

UNA merenda nella vigna, quello che voleva fare a maggio (e forse ha fatto) Margherita Berrino di Bra. E scrive: «Il guaio è che nella vigna ho acqua potabile né l'occorrente per cucinare. Saper spendere mi consiglia qualcosa di semplice e originale da preparare in precedenza a casa?».

Siamo arrivati fuori tempo massimo e ce ne scusiamo. Ma una merenda nella vigna è sempre possibile e Bianca con ha qualche bella novità.

Torta di zucchine. Spuntare e lavare un chilo e mezzo di zucchine, tagliare a piccoli spicchi. Scaldare poco olio in una padella antiaderente con timo, maggiorana, ciuffo di menta e spicchio d'aglio a piacere. Cuocere gli zucchini a calore piuttosto vivace in modo che non risultino molli, salare e pepare. Tenere a bagno in acqua manciatina di funghi porcini secchi; affettare e velo una piccola cipolla e farla appassire in olio con gambo di sedano affettato e un mazzetto erbe profumate, unire i funghi strizzati e tagliuzzati e completare la cottura a fuoco basso con sale e pepe. Se necessario aggiungere qualche cucchiaio di brodo. Tagliuzzare 150 g di prosciutto cotto, frullare con il composto di funghi, 3-4 cucchiai di parmigiano grattugiato, di besciamella densa, sale e pepe. Mettere gli zucchini in una tortiera antiaderente, versare il composto livellando, cuocere in forno caldo a 170° per 15 minuti, facendo grillare la superficie per altri 4-5 minuti. E' squisita anche fredda.

Cosce di pollo ripiene. Togliere l'osso senza sciupare le cosce. Tritare di pistacchi con un cucchiaio di erbe aromatiche e 150 di salsiccetta, pizzico di spezie, sale, pepe e un bicchierino di cognac. Riempire le con l'impasto e avvolgerle in una 2 fetta di pancetta, legando con filo da cucina. Sbucciare due scalogni, pulire una e affettare tutto sottile. Rosolare le in poco burro e olio, salare; unire il trito di verdure, spruzzare con un bicchierino di cognac, infiammare (attenzione!) e lasciare spegnere. Unire un ottavo di litro di vino bianco secco, coprire e portare a lenta cotura, aggiungere un po' di brodo caldo e far Le dovranno risultare dorate. Si servono fredde.

Terrina di coniglio. Tagliare bocconcini e a listerelle 600 di di coniglio disossata e lavata; disporre i pezzi in una terrina con un rametto di timo, un ciuffo di salvia, due foglie di alloro, più uno scalogno, una carota e un gambo di sedano affettati, sale, pepe, 8 bacche di ginepro. Innaffiare con un quarto di litro di vino bianco secco e un bicchierino di brandy. Coprire e tenere in frigo per 12 ore. Scolare la carne, tritare i bocconcini di coniglio. Foderare una terrina ovale con 200 g di pancetta magra affettata sottile, stendere a strati alterni di coniglio, frammenti di salvia, briciole di salsiccia (in tutto g), coniglio tritato, due cucchiai di pistacchi, qualche striscia di pancetta. Terminare con fette di pancetta. Sigillare carta stagnola, nel mezzo formare un buco con un ferro da calza; cuocere in forno caldo a 180° a bagnomaria per circa due ore. (Chi possiede terrina coperchio forato, elimina la carta stagnola). Lasciare raffreddare e tenere in frigo 12 prima di gustare.

Rotolo di pane alle erbe. E' una delle ricette dell'ultimo libro di Bianca Zumaglini «Buone ricette con erbe e fiori»: «Mescolare 30 g di lievito di birra un po' di farina in un quarto di latte tiepido; impastare, formare una palla, lasciar lievitare per 30 minuti, coperta da un telo in luogo tiepido. Incorporare la rimanente farina (in tutto g), un bicchierino di yogurt naturale, sale e poco olio d'oliva. Impastare bene, lasciar di nuovo lievitare sino a che il volume sarà raddoppiato. Infarinare la spianatoia, stendere la pasta ricavando una sfoglia non troppo sottile. Distribuire sulla superficie un trito di erbe profumate (menta, melissa, erba di San Pietro, metto di cerfoglio o altro piacere) e qualche mandorla finemente tritata. Arrotolare la sfoglia a salame e pennellare con tuorlo d'uovo. Appoggiare su una lastra unta di burro e forno, in forno caldo a 190° per circa 40 minuti; sformare, raffreddare, tagliare il rotolo a fette di due centimetri di spessore e servire come aperitivo.

Simonetta

LA STAMPA

ABBONARSI CONVIENE

(scegliete il tipo di abbonamento misura per voi)

- 1.000 lire/copia con l'abbonamento postale
- 1.200 lire/copia con il giornale a casa entro le 7,30 (valido solo a Torino città)

ABBONARSI E' TELEFONARE

al numero

011 6568334/335

comunicando: cognome, nome, indirizzo, telefono, codice postale: vi saranno fornite tutte le informazioni necessarie, e potrete scegliere la forma di pagamento su misura per voi.

Riceverete la prima copia de La Stampa nel giro di 48 ore. Non inviate denaro: vi verrà detto come e dove pagare.

L'ufficio abbonamenti è a vostra disposizione al numero 011 6568334/335 - fax 011 5627958

Orario: Lun. - Ven. 9-12,30; 15-18

Informazioni su Internet: www.lastampa.it/abbonamenti

****** Villa Sassi**
Strada al Traforo di Pino, 47
Tel. 011/8980556
Ristorante, camere climatizzate, TV, telefono, frigo, bar, terrazza, parco privato, parcheggio.
In un parco secolare di 22.000 mq a 4 km dal centro della città.

***** Hotel Giotto**
Via Giotto, 27 - Tel. 011/6637172
Camere climatizzate, bar, TV, telefono, frigo, servizio fax, docce e vasche idromassaggio, parcheggio. *Vicino a Lingotto Fiere, all'Ospedale Molinette, a Torino Esposizioni, all'Università e al Parco del Valentino.*

***** Hotel D'Azeglio**
Via Menabrea, 20 - Tel.011/6670574
Camere climatizzate, bar, TV, telefono, frigo, servizio fax, vasche idromassaggio, angolo cottura. *Vicino a Torino Esposizioni, all'Ospedale Molinette, a Lingotto Fiere e al Parco del Valentino.*

***** Hotel Amadeus e Teatro**
Via Principe Amedeo, 41 bis
Tel. 011/8174951
Camere climatizzate, bar, TV, telefono, frigo, servizio fax, docce e vasche idromassaggio, garage convenzionato.
Nella Torino classica, vicino al Centro Produzione RAI, al Museo Egizio, ai teatri e a piazza Castello.

LIDL ... da giovedì 30 Luglio

Ciliegie con nocciolo * 425 ml. L. 5.388 / l. **2.290**

Succo di carote * 330 ml. L. 3.000 / l. **990**

Deodorante liquido casa * 375 ml. L. 7.973 / l. **2.990**

FINO AD ESAURIMENTO

Bilancia elettronica da cucina * divisione 5 gr., con scodella, portata max 5 Kg., funziona a batteria (non inclusa) **39.900**

Protezione per mobili da giardino * **8.990** suggerimento di presentazione

semitrasparente ø 200 cm. h. 110 cm.

Set valige rigide 2 pz. * **99.900** in similpelle, due misure

piccola: 40x33x15 cm. grande: 60x40,5x19 cm.

Ombrellone * 100% cotone ø 180 cm., stopper e punta **14.900**

Piedistallo per ombrellone * materiale: plastica, colore bianco, ø 16/30 cm. **4.990**

Borsa attrezzi per bicicletta * con corredo per riparare le forature - vite, lampadina e cavo di sostituzione, **9.990**

17 pezzi

Seggiola di plastica per bambini * **1.990**

53 cm. 37 cm. 40 cm. resistente

Graticola * in acciaio cromato con manici isolanti, lunghezza 63,5 **2.990**

Cuscino per sedia * 100% cotone in due versioni: a strisce e a fiori **9.990** 120x50x6 cm.

misure: 45x45x13 cm.

Annaffiatoio grande * **2.990** capienza 15 lt.

Tenda campeggio * esterno in poliammide, interno in cotone, misure: 220x210x135, colori: petrolio e bordeaux, peso ca. 7 Kg. **99.900** suggerimento di presentazione

per 3 persone

Scolaposate * colori: blu, grigio e rosso **4.990** polipropilene

OFFERTA PREZZO ASSAGGIO

RIDUZIONI PREZZO VALIDE DA GIOVEDI 30/07/98 A MERCOLEDI 12/08/98

1 Kg	9.790	8.190
250 gr. L. 3.160 / Kg.	890	790
Asparagi bianchi 205 gr. L. 9.707 / Kg.	2.990	1.990
Biscotti Bellona con ripieno al limone o nocciola 250 gr. L. 5.960 / Kg.	1.990	1.490
Arachidi salate 200 gr. L. 4.950 / Kg.	1.100	990
ndente/ ioccioleniere 200 gr. L. 6.450 / Kg.	1.790	1.290
Schiuma modellante per capelli 250 ml. L. 7.960 / l.	2.290	1.990
Bocconcini per gatto gusto manzo / fegato 830 gr. L. 1.795 / Kg.	1.690	1.490

SPECIALE PALLONI

al pezzo **4.990**

Pallone da pallavolo * peso e misure ufficiali

Pallone calcio * in PVC, idrorepellente

Pallone da basket USA/UNI * in nylon, peso e misure ufficiali

* PRODOTTO DISPONIBILE NEI PUNTI VENDITA CON RELATIVA AUTORIZZAZIONE DAL 30/07/98 AL 5/08/98 SALVO ESAURIMENTO SCORTE - PREZZI VALIDI SALVO ERRORI ED OMISSIONI. TUTTE LE IMMAGINI HANNO VALORE PURAMENTE ILLUSTRATIVO

LIDL Melegnano. Per conoscere il nostro punto vendita più vicino telefonate al numero 02/98231680

La Stampa e Nice-Matin insieme in Costa Azzurra.

Il flirt più interessante dell'estate.

BGS DMBAB

Insieme a 12F.

Anche quest'estate La Stampa e Nice-Matin fanno coppia fissa ■ ritornano insieme in edicola per il piacere degli italiani in vacanza nelle Alpes Maritimes e nel Var, ■ dei francesi che ■■■ l'Italia. Il prezzo? Un'altra notizia interessante: 12F dal lunedì al venerdì; 14F il sabato con il Magazine TV o 17F per avere anche Specchio. ■ la domenica, con soli 13.80F, è compreso anche Femina, il nuovo supplemento femminile di Nice-Matin.

LA STAMPA

nice-matin

PENNY TOUR srl
Sede:
VERCELLI
Tel. 0161 210990 r.a.
Fax 0161 257780

LA STAMPA

VERCELLI E VALSESIA

Giovedì 30 Luglio 1998 REDAZIONE: VIA DUCHESSA JOLANDA 20. TEL. 0161.217.850 / 0161.54.747. FAX 0161.257.009 vc 33

PENNY TOUR srl
Succursali:
VALLEMOSSO
Tel. e 015 702206
Tel. e Fax 0161 801158

D'Ambrosio: «In Valsesia è stata individuata l'area per un unico nosocomio»

Il nuovo ospedale? A Serravalle

Rotti: «Ma nessuno crede più all'assessore»

BORGOSESIA. Per il sindaco di Borgosesia non ci sono più dubbi: i massimi dirigenti piemontesi in materia sanitaria hanno perso credibilità. La dura presa di posizione di Corrado Rotti viene in seguito alle dichiarazioni dell'assessore regionale Antonio D'Ambrosio, secondo il quale sarebbe stata individuata un'area ideale per l'eventuale costruzione del nuovo ospedale valsesiano.

D'Ambrosio si è limitato a precisare che la zona «visionata» si trova tra i due attuali presidi, ovvero Borgosesia e Gattinara, ma a chiarire la situazione è stato il primo cittadino di Serravalle Gianluca Buonanno che ha dato comunicazione del sopralluogo effettuato dai funzionari della Regione sul territorio comunale.

L'ospedale potrebbe (se verranno reperiti i fondi) dunque sorgere in frazione Piane, vicino al bowling: questa nuova struttura dovrebbe sostituire il «Santi Pietro e Paolo» e il «San Giovanni Battista».

Dunque, la notizia è che non è stata abbandonata l'idea lanciata dal commissario dell'Asl 11 Luigi Bezzan di costruire un nuovo nosocomio in Valsesia. «Nonostante in tutta Italia la tendenza sia quella di arrivare ad un unico centro ospedaliero per ogni azienda sanitaria - ha detto D'Ambrosio - la Regione ha intenzione di dedicare un'attenzione particolare ad alcune aree "critiche" e tra queste rientra la Valsesia».

Intanto però stanno partendo grossi interventi di ristrutturazione per oltre 40 miliardi complessivi tra Borgosesia e Gattinara, strutture che in pochi anni finirebbero per essere dismesse.

«Queste sono opere necessarie in ogni caso, - aggiunge l'assessore regionale D'Ambrosio - perché per costruire un ospedale, una volta reperiti i fondi che oggi non ci sono, servirebbero comunque almeno un paio d'anni».

Sulle sede del nuovo ospedale sono in piedi almeno due alternative: prima della scelta di Serravalle infatti, il sindaco di Borgosesia aveva già dato la disponibilità per un vasto terreno in frazione Agnona, a poche decine di metri dalla statale 299.

Per rispondere alle dichiarazioni di D'Ambrosio, il sindaco di Borgosesia Corrado Rotti ha scelto la linea dura: «Ormai più nessun amministratore locale fa affidamento sulle dichiarazioni dell'assessore regionale e direttore dell'Asl 11 in merito al futuro della sanità in Valsesia».

«Per quanto è di mia conoscenza - aggiunge - sia D'Ambrosio, sia Bezzan non mantengono rapporti con gli amministratori ma in compenso sovente fanno veloci visite sul territorio e poi rilasciano dichiarazioni ai giornali».

Poi il sindaco di Borgosesia non manca di ironizzare sui campanilismi: «Per quanto riguarda la costruzione del nuovo ospedale suggerisco ad entrambi (sempre Bezzan e D'Ambrosio, ndr) di prendere in considerazione la possibilità di progettare e realizzare una struttura ospedaliera tale da, all'occorrenza, venire agganciata a una mongolfiera così da poter essere trasferita a Varallo, Borgosesia oppure Gattinara per accontentare tutti».

Poi il sindaco Rotti si fa serio e spiega: «Mi spiace scherzare

un argomento così importante sono profondamente deluso e disgustato da come si continua ad affrontare il discorso sanitario in Valsesia. I sindaci potranno anche essere accusati di campanilismo ma né Bezzan né l'assessore regionale possono pensare che gli amministratori locali cessino di combattere per garantire una assistenza migliore ai propri cittadini».

L'offensiva di Corrado Rotti si fa via via più dura: «Può darsi che il mio intervento non sia gradito, ma non si tratta di polemica: ho soltanto descritto la situazione attuale. Basta essere costretti a utilizzare i servizi valsesiani per rendersi conto di quanto il funzionante la macchina sanitaria».

Infine una domanda: «Vorrei sapere da D'Ambrosio e da Bezzan è fatto nell'ultimo triennio; attenzione, una cosa si vorrebbe fare, ma quanto è stato realizzato, perchè tre anni non sono pochi».

Ivan Fossati

Stando a quanto afferma l'assessore regionale D'Ambrosio è stata individuata l'area per un unico ospedale in Valsesia. Ma il sindaco **Corrado Rotti** non crede al buon esito del prog

PRIMO PIANO

Tutto il programma della patronale

La città si l'appuntamento per le manifestazioni di Sant'Eusebio, che quest'anno non potevano dimenticare la recente visita di Giovanni Paolo II. Domani infatti, in Seminario, verrà presentata la videocassetta dedicata all'evento. Alle 10,30 di sabato invece padre Masseroni celebrerà una funzione religiosa con tutti i sacerdoti della Diocesi eusebiana. Per il weekend della patronale anche i negozi potranno restare aperti, mentre è davvero nutrito il cartellone degli spettacoli legati alla festa del 1° agosto. S'inizia già questa sera, con un concerto in piazza D'Azeglio e la consegna del «Bicciolano d'oro» a Renzo Roncarolo. A PAG. 34

Calcio

Borgo, buon esordio contro la Dufour

Nel tardo pomeriggio di ieri il Borgo, matricola di C2, ha inaugurato la stagione delle amichevoli sul terreno della Dufour Varallo. Intanto per oggi è atteso il girone di C2 che interessa Biellese, Pro e granata. A PAG. 41

Vercelli: funerali privati nel Cuneese per Renato Indemini

La leucemia stronca a 41 anni l'ex vicepresidente dell'Arciere

VERCELLI. La famiglie ha scelto di dare la notizia i funerali avvenuti, il dolore che trova spazio anche per un grazie: a tutti i ragazzi che avrebbero voluto donargli il midollo osso Renato Indemini, quarantun anni da compiere ad ottobre, si è piegato alla leucemia, combattuta a lungo, lunedì pomeriggio all'ospedale Molinette di Torino. Lontano dalla sua Cuneo, la città dell'infanzia, di Asti, dove viveva ed era diventato amministratore delegato della Morando Spa (un'impresa del gruppo Fonderie Bongioanni), ma anche dalla Vercelli che conservava più di un legame con il giovane ingegnere per anni ai vertici della Cooperativa L'Arciere, braccio destro di Paolo Ambrosini.

Al «Palazzo di vetro» Renato Indemini arriva nel gennaio dell'88, lasciato il lavoro nella fornace di famiglia a Fariglia-no, e diciotto mesi più tardi diventa vicepresidente della Cooperativa. In piazza Mazzucchelli resta sino al maggio del '93, prima di partire per Singapore, chiamato da una nuova sfida professionale. Qui Renato Indemini incontra Salvina Sallehan, la donna che sarebbe diventata sua moglie e che gli dà due figli: Michele, che oggi ha due anni, ed Ezra, di sei mesi.

Renato Indemini

Tornato dall'Asia, il giovane ingegnere punta dritto su Asti. Nel '96 il gruppo fossanese Bongioanni pensa che sia l'uomo giusto per reggere le sorti della Morando Spa, cento dipendenti impegnati nella produzione di macchine per laterizi, e gli affida anche le sorti della Telco di Vignole Borbera, un'altra azienda del gruppo, questa volta nell'Alessandrino.

La malattia però si è già fatta sentire, pare vinta, ma anno fa si ripresenta e si scopre incontenibile anche a forti cicli di chemioterapia. lottato e sofferto» ricordano oggi Paolo Ambrosini e l'intero direttivo dell'Arciere. Renato Indemini ha lasciato Vercelli nel '93, ma le strade professionali ed umane con i vertici la Cooperativa non si sono mai del tutto divise. Ed ecco perchè è difficile trovare le parole per descrivere energico e determinato, che in casa diventava marito e padre protettivo».

«La malattia non lo ha mai piegato, non gli ha tolto coraggio», dicono al Palazzo di vetro. Fino all'ultimo giorno, quando Renato Indemini sceglie un addio in punta di piedi, l'ultimo viaggio verso Carrù e la tomba di famiglia. [r. m.]

La giovane di Vercelli trasportata all'ospedale di Novara

Cade in motorino, è grave

Incidente sulla strada per Asigliano

ASIGLIANO. Ha perso il controllo del motorino che stava guidando ed è caduta battendo il capo sulla ghiaia, procurandosi anche altre contusioni. E' ricoverata in gravi condizioni Debora Pederzoli, 24 anni, abitante a Vercelli: la giovane nella tarda serata di martedì è stata trasportata nel reparto di Rianimazione dell'ospedale di Novara; nella giornata di ieri, però, la sue condizioni sono migliorate ed è stata trasferita in Chirurgia.

L'incidente è avvenuto ad Asigliano, a pochi metri dalla ditta Marfil, mentre la ragazza era alla guida di uno «scooter» sulla provinciale che dal capoluogo porta al centro vercellese. Non si sa per quale motivo (la strada, infatti, sembra fosse in ottime condizioni così come la visibilità decisamente buona), il motorino ha iniziato a sbandare e la donna è stata sbalzata dalla sella finendo a terra.

Debora Pederzoli è subito apparsa grave ai soccorritori (sul posto sono intervenuti i carabinieri di Ronsecco e l'elisoccorso del «118»), che hanno trasportato la ragazza a Novara. Al momento dell'incidente la giovane guidava il motorino senza casco, la cui presenza probabilmente avrebbe potuto garantirle maggiore protezione nella caduta. Intanto un altro incidente decisamente meno grave è avvenuto a Moncrivello: un furgoncino Ape e Peugeot 106 si sono scontrati all'altezza di via Roma, sulla strada provinciale Ivrea-Cigliano. Un pensionato 67 anni ha riportato un trauma cranico, ma è già stato dimesso, mentre gli occupanti della vettura sono rimasti tutti illesi. Sulle cause che hanno provocato l'incidente i carabinieri di Cigliano stanno svolgendo indagini.

Debora Pederzoli di 24 anni

Debora Pederzoli ha perso il controllo dello «scooter» e ha battuto il capo sulla ghiaia Uno scontro a Moncrivello

A CURA DI Pierantonio Ruffino E Giancarlo Moroso

Alagna, la funivia che conduce a 3200 metri di punta Indren dal prossimo weekend anticipa le corse

In agosto sul Rosa alle 7,30 del mattino

Sabato si parte già alle 7: è la ricorrenza dei caduti in montagna

La funivia che da Alagna sale a punta Indren: questa è la stazione delle Bocchette

ALAGNA. La funivia di punta Indren anticipa di mezz'ora la prima corsa del mattino per tutto mese d'agosto. Anziché alle 8, le cabine inizieranno a circolare alle 7.30, come ora già avvenuto nei settimana di luglio.

Questa scelta è stata compiuta per permettere agli appassionati escursioni di raggiungere in anticipo il ghiacciaio. Non si potrà però sciare: il caldo record di questi mesi (già giugno le temperature sul hanno fatto registrare picchi mai raggiunti in precedenza) ha infatti reso impraticabili le piste: «Si è ridotto notevolmente il ghiacciaio - spiega Luciano Ferro, presidente società che gestisce gli impianti - quindi per quest'estate niente sci».

Sabato 1 agosto la prima corsa verso Punta Indren ulteriormente anticipata di mezz'ora in quanto a mezzogiorno è in programma la messa dei ghiacciai alla Capanna Gnifetti ricordo vittime di incidenti in montagna dell'anno precedente. Per tutto il periodo estivo i viaggi assicurati continuato sino alle 16 quando sia da Alagna, sia dal ghiacciaio partirà l'ultima cabina.

Intanto è già tempo di bilanci per la prima parte della stagione e da Ferro giungono buone notizie: «Il mese di luglio è stato abbastanza positivo, sicuramente migliore rispetto allo stesso periodo del '97. E' vero che le piste da sci non sono agibili ma il bel tempo ha favorito le escursioni».

Quindi le proiezioni, in fatto di presenze, dovrebbero essere ottimistiche anche per agosto. «Certo se il tempo si mantiene così dovrebbe andare - conclude Luciano Ferro -. Noi speriamo di poter lavorare ad un certo livello quasi per tutto il mese». [i. fo.]

ARREDOBIELLA
BIELLA - VIA ADDIS ABEBA, 29 - TEL. 015/40.10.01
VI OFFRIAMO
- Un servizio completo di confezione su misura
- Posa in opera di tendaggi a pacchetto, pannello, arricciati, veneziane, verticali e rullo
Bastone ad anelli L.cm. 200 + 4 mt. di tessuto confezionato £. 150.000
Tre pannelli con reggitenda cm. 185 £. 300.000
Pacchetto larghezza cm. 200 confezionato £. 300.000
PREVENTIVI GRATUITI
APERTI TUTTO AGOSTO

Nel fine settimana i commercianti potranno tenere le saracinesche alzate

Negozi aperti per Sant'Eusebio

Sabato la messa dell'arcivescovo in Duomo

VERCELLI. Come impone la tradizione, l'arcivescovo di Vercelli celebrerà alle 10,30 di sabato, nel nome di Sant'Eusebio, [illegible] solenne nella Cattedrale. La funzione religiosa, officiata da padre Enrico Masseroni unitamente a tutti i sacerdoti della diocesi eusebiana, viene anticipata in questi giorni da una novena che ha riunito [illegible] riunisce fino a domani i fedeli della città, alle 9 di [illegible] in Duomo.

Un «Sant'Iseubi» particolare questo, perchè è la festa patronale dell'anno contraddistinto dalla visita papale. E quindi, l'evento, non poteva certamente non [illegible] ricordato in qualche maniera significativa, proprio durante i festeggiamenti agostani.

Ci si darà quindi appuntamento per le [illegible] di domani nel cortile del Seminario per la presentazione della cassetta video che documenta l'intera giornata del Santo Padre [illegible] Vercelli. Ci [illegible] le autorità, i rappresentanti dell'informazione e tutti coloro che riusciranno a trovare posto all'interno dell'affascinante cornice creata dello storico colonnato juvarriano. Le cassette potranno essere acquistate nell'ambito della stessa serata. Poi saranno [illegible] disposizione da settembre [illegible] Curia.

Al [illegible] fuori delle manifestazioni religiose, per la città ci [illegible] ranno momenti d'incontro serali, organizzati dal Comune, con l'Ascom ed il Comitato Manifestazioni Vercelli. Questa sera (e domani sera) in piazza Massimo D'Azeglio. Mentre per la [illegible] di sabato nell'abbazia di Sant'Andrea alle [illegible] avrà luogo [illegible] tappa importante della [illegible] segna di musica classica del Comune e della Regione Piemonte, dal titolo «L'Arco incantato», che l'Orchestra Camerata Ducale presenterà suonando musiche di Giovan Battista Viotti [illegible] altri autori. Tra i brani in programma, dopo un'apertura con «Salve Regina» di Pergolesi, ci sarà una prima esecuzione assoluta moderna di una viottiana «Meditazione per violino ed orchestra». Finale con «Stabat Mater» di Boccherini. Soprano Stefania Celotto. Direzione Olinto Contardo.

Per la sera di domenica, alle 21,30 in piazza Cavour ci sarà un concerto della Filarmonica Jazz Vercelli, diretta da Gianni Dosio. Anche in questa occasione festiva, la big band porgerà un omaggio musicale ai vercellesi, a base di dixieland, swing e be bop.

I negozi della città potranno restare aperti nelle giornate festive di sabato e domenica. E c'è anche una manifestazione fieristica nell'area del parco dei divertimenti in corso Bormida. I venditori al dettaglio potranno aprire per l'occasione, i loro banchi domani, sabato [illegible] domenica dalle 8 alle 24. E sempre nel parco dei divertimenti, il Luna Park continuerà le sue fantasmagoriche attività fino al 3 agosto. [g. bar.]

Anche quest'anno, come da tradizione, sarà celebrata nel nome [illegible] Sant'Eusebio la messa solenne in Duomo La funzione sarà officiata dall'arcivescovo Enrico Masseroni

E in piazza

Bicciolano d'oro oggi [illegible] Roncarolo

VERCELLI. Il weekend della festa patronale regala anche numerosi momenti di spettacolo. Questa sera e domani, in piazza Massimo D'Azeglio, a partire dalle 21, sono previste canzoni [illegible] concerti per «Al dì d'la festa», organizzati [illegible] Comitato manifestazioni.

[illegible]ggi suonerà l'orchestra The Regiblues Bros, [illegible] il momento clou della serata sarà la consegna del «Bicciolano d'oro» [illegible] Renzo Roncarolo, figura mitica del Carnevale e dell'arte, fondatore della «Pimpineida» oltre [illegible] grande pittore. Successivamente saranno premiati due fuoriclasse dello sport vercellese: Giovanni Pellielo, campione del mondo pochi giorni fa a Barcellona, sia individuale [illegible] [illegible] squadre, di tiro dalla fossa olimpica, e Maurizio Randazzo, campione olimpionico di spada.

Durante la serata saranno offerti assaggi [illegible] panissa e granita siciliana. Domani è previsto un concorso canoro riservato ai dilettanti. [f. l.]

La festa patronale è anche [illegible] momento di premiazioni: in alto il pittore Renzo Roncarolo. Qui sopra, da sinistra, Giovanni Pellielo e Maurizio Randazzo

Continua l'iniziativa dei biglietti-omaggio con «La Stampa»

Dopo la sfida con le cubiste nuove sorprese al Luna park

VERCELLI. Erano dieci, pronte [illegible] trasformare il Luna-park in una discoteca a cielo aperto. Le cubiste che si sono esibite l'altra [illegible] al piazzale divertimenti, hanno calamitato l'attenzione del pubblico. E tra musica e ballo, [illegible] una sorta di sfida in quattro manches, le dieci-ragazze-dieci si sono anche contese un viaggio in una celebre località turistica.

Così la serata al Luna-park martedì si [illegible] arricchita di un'attrazione in più, pensata dai giostrai che [illegible] ogni anno fanno tappa nell'ampio spazio di corso Bormida.

Il Luna-park lascerà Vercelli dopo la serata del 3 agosto, [illegible] prima di allora c'è ancora tempo per andare alla scoperta di curiosità ed attrazioni, magari grazie anche all'iniziativa che il Gruppo giovani giostrai [illegible] Ugo Gualeni hanno lanciato attraverso «La Stampa». Basta infatti riconoscersi tra i volti evidenziati da un cerchio e pubblicati sulle pagine del nostro giornale per «conquistare» una serie di biglietti gratuiti.

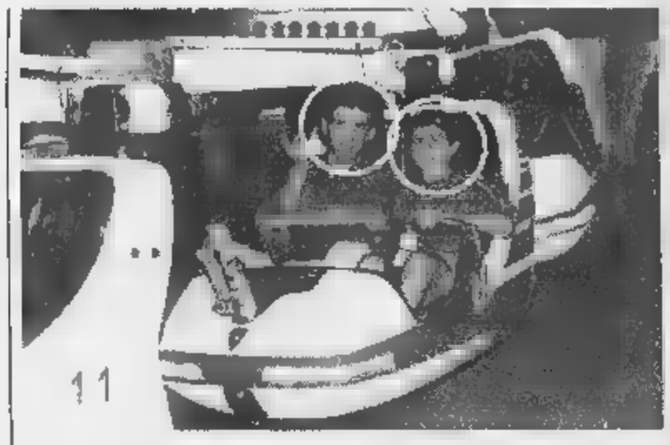

Oggi l'obiettivo di Renato Greppi ha ritratto due giovani amici che potranno ripetere la serata la Luna-park, con un giro omaggio su tutte le diciassette giostre di piazzale divertimenti, purchè si presentino alla redazione [illegible] via Duchessa Jolanda [illegible] una copia de «La Stampa» che li ritrae.

Con i biglietti omaggio [illegible] potrà andare alla scoperta [illegible] emozioni del Treno Fantasma o del Jamaica, sperimentare [illegible] viaggio sul Bruco Mela o lanciarsi nel vortice del Telecombattimento. E attenzione, La Stampa continuerà [illegible] pubblicare le foto-premio sino al 2 agosto. [d. b.]

Le cubiste che si sono esibite l'altra sera al Luna park (GREPPI)

Blitz carabinieri

Controlli a Carisio Clandestini si «lucciole»

CARISIO. Continuano i controlli dei carabinieri nei confronti degli extracomunitari, molti dei quali risultano non in regola [illegible] i documenti e i permessi di soggiorno. In particolare nei giorni scorsi [illegible] state fermate alcune prostitute nigeriane: le donne erano in [illegible] di clienti nella [illegible] tra Formigliana, Carisio e nei pressi di Buronzo. Le [illegible] ragazze, tutte hanno detto di avere tra i 19 ed i 24 anni, non [illegible] alcun documento d'identità in borsetta, per questo sono state portate in caserma per essere identificate [illegible] al più presto dovranno lasciare il territorio italiano. Non essendo in regola con i permessi [illegible] soggiorno, le «lucciole» sono [illegible] pure denunciate. L'operazione [illegible] stata condotta dai carabinieri [illegible] Vercelli, Casanova Elvo, Buronzo [illegible] Santhià. Intanto, questa volta in ottica prevenzione rapine, le pattuglie dell'Arma confermano [illegible] [illegible] presenza con le altre forze dell'ordine sulle strade del Vercellese per garantire la massima [illegible] [g. mo.]

Aperture il mattino

Uffici postali per negozi orari ridotti

VERCELLI. Gli uffici postali osserveranno, per il periodo del [illegible] di agosto, l'orario [illegible] apertura al pubblico soltanto al mattino. L'Agenzia di coordinamento di Vercelli delle Poste ha segnalato quindi gli orari di uffici esistenti sul territorio.

Questa la tabella oraria.

L'Agenzia di Vercelli Centro (dal [illegible] al [illegible] agosto) aprirà dal lunedì al venerdì dalle 8,15 alle 13,40; sabato dalle 8,15 alle 11,40. Il 31 agosto riprenderà il normale orario [illegible] doppio turno, mentre il settore bancoposta chiuderà alle 12.

Le Agenzie di Trino, Crescentino e Santhià (dall'1 al [illegible] agosto) dal lunedì al venerdì apriranno dalle 8,15 alle 13,40 e sabato dalle 8,15 alle 11,40. Il 31 agosto: dalle 8,15 alle 11,40 servizio [illegible] denaro, dalle 8,15 alle 13,40 servizi postalettere.

Dal primo di settembre le Agenzie postali riprenderanno i normali turni di servizio. Per altre informazioni, ci si potrà rivolgere al numero 0161. 58.865. Il fax ha il numero 0161.259.984. [g. bar.]

AL GIORNALE

[illegible]i spieghi [illegible] spese [illegible]e i giornali

Non condividendo quanto affermato [illegible] mezzo stampa da Norberto Julini, assessore provinciale della pesca, che il ripopolamento [illegible] oltre 250 milioni, riteniamo sia giusto che l'assessore indichi, a mezzo stampa, le somme dettagliate che complessivamente costituiscono la spesa di 250 milioni.

Prendendo atto con soddisfazione che l'assessore ci ha riconosciuto l'esattezza delle cifre da noi indicate, in ordine ai [illegible] milioni di ristorno dalla Regione alla Provincia, per sopratasse 1997, [illegible] [illegible] 28 milioni spesi dalla Provincia, nell'anno 1998, per la semina delle carpe, nel medio [illegible] basso Vercellese, osserviamo che dei danni chiesti dalla Provincia ai concessionari di derivazioni per usi energetici e irrigui, non ci è noto [illegible] sono stati pagati e se saranno utilizzati per il ripopola[illegible] '98.

Sull'incremento del canone, con il rinnovo della concessione delle acque valsesiane, citato da Julini, diciamo che si riferisce al 1999, quindi non pertinente al 1998, come altrettanto, oggi, non può essere presa in considerazione, la richiesta fatta alla Regione di ristorno del 70 per cento, [illegible] solo della sopratasse, come erroneamente affermato da Julini, ma anche della tassa.

Richiesta che [illegible] stata avanzata anche [illegible] Fipsas e da altre organizzazioni dei pescatori, attraverso la proposta di [illegible] [illegible] legge regionale della pesca, che purtroppo, ancora deve [illegible] discussa e approvata dal Consiglio Regionale.

Una risposta, quella di Julini, dunque provocatoria, che riteniamo, non [illegible] addice ad un [illegible] sore di un ente pubblico, [illegible] quale ha respinto al mittente le richieste giustificate dei pescatori sportivi.

Oggi facciamo perciò affidamento all'impegno assunto dal Presidente della Provincia Gilberto Valeri, il quale ha previsto una riunione del Comitato consultivo provinciale in cui [illegible] no esaminate anche le disponibilità che risultano [illegible] bilancio consolidato 1997, in modo che si giunga di comune accordo all'aumento della spesa per il ripopolamento 1998.

Antonio Mandrino
Presidente Fipsas
Provinciale

NUMERI UTILI

AUTOAMBULANZE

[illegible] (0161) 213.000 Croce Rossa; **Cigliano:** tel. (0161) 424.757; **Gattinara:** tel. (0163) [illegible]; **Santhià:** tel. (0161) 92.91; **Trino:** tel. (0161) 801.465; **Borgosesia:** tel. (0163) 25.333; **Crescentino:** tel. (0161) 841.122; **Volontari Soccorso** [illegible] **gnasco:** tel. (0163) 418.617.

PRONTO SOCCORSO

Vercelli: S.Andrea telefono (0161) 593.333; ambul. telefono (0161) 217.000; **Gattinara:** telefono (0163) 822.245; **Santhià:** telefono (0161) 929.211. **Servizio emergenza sanitaria 118 esclusivamente per i Comuni dell'Usl 11.**

GUARDIA [illegible]

[illegible]ll: telefono (0161) 255.050; [illegible] ria: telefono (0161) 86.384; **Borgosesia:** telefono (0163) 25.513; **Cigliano:** telefono (0161) 424.524; [illegible] no: telefono (0161) 842.855; [illegible] ra: telefono (0163) 835.411; [illegible] telefono (0161) [illegible] Trino: telefono (0161) 829.585.

[illegible]

A **Vercelli** oggi è di turno con apertura obbligatoria (dalle 9 alle 12,30 e dalle 15 alle 20 a battenti aperti; dalle 12,30 alle 15 e dalle 20 alle 9 a battenti chiusi e con chiamata con ricetta medica urgente): *Farmacia Belvedere*, via Walter Manzone 16, tel. (0161) 257.144.

[illegible]sana: *Dr.ssa Antonella Greppi*, corso Libertà 15, tel. (0161) 78.118.
Gattinara: *Dr. Giancarlo Costanzo*, piazza Libertà 4, tel. (0161) 49.637.
Borgosesia: *Dr.ssa Liliana Merlo*, viale Varallo 150, tel. (0163) 21.910.
Stazzano: *Dr.ssa Daniela Quarne*, via Roma 28, tel. (0321) 820.139.

[illegible] **PEDIATRICO**

Vercelli: telefono (0161) [illegible].792; **San**[illegible] telefono (0161) 929.218; **Gatti**[illegible] telefono (0163) [illegible].

IGIENE E SANITA' PUBBLICA

Vercelli: telefono (0161) 217.766; [illegible] **thià:** telefono (0161) 929.212-929.227; **Borgosesia:** telefono (0163) [illegible] **Varallo:** telefono (0163) 52.488-52.092; **Gattinara:** telefono (0163) 822.364-822.367.

SERVIZIO VETERINARIO

[illegible] telefono (0161) 257.140-41.212; [illegible] (0161) 929.283; **Borgosesia:** telefono (0163) 52.486; **Gattinara:** telefono (0163) 822.344.

DA NON PERDERE

Gare in Valsesia

Tornei di carte in piazza

Questa [illegible] alle 21, sotto il Tendone di piazza delle Fonderia a Scopello, si sfideranno in un torneo di carte i giocatori di scopa. Organizza la Pro Loco. Info: tel. 0163.71.770.

[illegible]

La «Regina» ad Alagna

Al Centro polifunzionale di Alagna si può visitare «The Queen of the Alps», mostra sugli escursionisti, alpinisti [illegible] turisti inglesi dell'Ottocento in Valsesia e dintorni. A cura dell'Unione Alagnese. L'orario di apertura è dalle 16 alle 19. La mostra sarà aperta fino all'11 agosto.

Sagre

Il mais di Motta

A Motta dei Conti inizia sabato la Sagra del mais nel giardino d'estate. In menù, alle 19,30, polenta e spezzatino d'asino, pasta e fagioli, rane e fritto misto alla piemontese. La festa prosegue fino [illegible] lunedì. Danze alle 21,30. [g. bar.]

DISCOTEQUE IL FARO Music Hall
QUESTA [illegible] NEL GIARDINO ESTIVO MUSICA dal vivo [illegible]
Lucio Pavani
CAVALIERI £. 10.000 - DAME £. 5.000
SABATO 1 AGOSTO
NEL GIARDINO ESTIVO MUSICA, SPETTACOLO
E DIVERTIMENTO CON i migliori d.j.
CAVALIERI £. 20.000 - DAME £. 12.000
CONSUMAZIONE COMPRESA
Il Faro - Brusnengo (Bi) - S.S. Biella - Gattinara - Tel. 015 985073

La Stampa 1997 [illegible] tutto LA STAMPA Compact 1678-02005

Delegazione vercellese a Roma per i lavoratori di Trasformazione fibre

Ex Montefibre, c'è l'accordo

E da Varese forse arriva un'azienda tessile

VERCELLI Una manciata di assunzioni da parte di un nuovo insediamento; mobilità assistita per lavoratori prossimi alla pensione, alcuni trasferimenti a Milano, uscite incentivate per i restanti e infine un'ipotesi di rilocalizzazione da verificare a settembre: questi in sintesi i termini dell'accordo a problema dell'ex Montefibre strappato ieri a Roma, al ministero del Lavoro, dalla delegazione vercellese guidata dal presidente della Provincia Gilberto Valeri e composta dall'assessore comunale alle Attività economiche Piero Odone in rappresentanza del sindaco Gabriele Bagnasco, e dai sindacalisti della Cgil Giorgio Comella e Renzo Maso, dalla Cisl Rocco Maria Zito e Uil Gianluigi Guasco. Come controparte si sono trovati davanti Perelli e Voso per la Montefibre, Piana per la «Sinterama Texpiana associate» e Castagno per la ditta vercellese «Elitex», mentre notai dell'accordo sono stati il segretario particolare dell'on. Gianfranco Borghini ed un funzionario del ministero del Lavoro.

«E' una riunione molto positiva, i cui risultati autorizzano pur cauto ottimismo»: questo il commento a caldo del presidente Valeri al termine della riunione. «Quando l'accordo sarà a regime - ha aggiunto - saremo riusciti a recuperare un numero di posti lavoro pressochè equivalente a quelli in discussione; non solo, andrà in porto un'ipotesi sulla quale si sta lavorando in questi giorni, anche a creare nuove prospettive di impiego».

Alcune assunzioni in un nuovo insediamento, mobilità assistita, trasferimenti a Milano ed uscite incentivate: sono i termini dell'accordo raggiunto ieri a Roma dalla delegazione guidata da Gilberto Valeri

L'ipotesi cui Valeri si riferisce riguarda l'interessamento per la zona vercellese di parte di un'azienda tessile del Varesotto necessità di rilocalizzazione, che già preso contatti con l'ex Montefibre: le trattative sono in fase preliminare, e di Valeri si sbottona oltre.

L'ultima riunione a Roma era avvenuta lo scorso aprile. Un progetto di riconversione e recupero dell'area vercellese stato commissionato dalla Montefibre, ma era risultato troppo oneroso. Era una possibile soluzione alternativa, con l'ingresso nell'area dismessa due aziende chimico-tessili e la possibilità di assorbire oltre una cinquantina lavoratori in esubero.

Questa comunque situazione attuale e si evolverà nell'immediato futuro. Spiega il presidente: «Ora i restanti dipendenti della Trasformazione fibre sono 92, dei quali 75 in mobilità da lunedì luglio. In base a quest'ultimo accordo, 47 verranno assunti dalla "Sta, Sinterama-Texpiana associate" che dirotteranno su Vercelli una nuova attività con un insediamento già programmato per la località francese di Lille e, in questo caso, e recuperare anche un corposo investimento già destinato all'estero. Dei lavoratori restanti, 5 verranno assunti "Elitex confezioni" Vercelli; saranno trasferiti alla sede Montefibre di Milano; altri 14, tutti prossimi al pensionamento, collocati in mobilità assistita ed infine per i restanti 23 è in corso la trattativa per loro uscita incentivata».

Sia la «Sinterama-Texpiana associate» che la vercellese «Elitex» potrebbero in questo modo attingere ai finanziamenti previsti dalla legge 236 sulle aree di crisi, i cui fondi per Vercelli e il territorio provinciale sono gestiti dalla Nordind.

Walter Camurati

NOTIZIE FLASH

Gattinara

Un progetto per regimentare le acque delle colline

In seguito alla allarmante situazione determinata dai violenti temporali dello giugno nella zona di San Bernardo, l'amministrazione comunale di Gattinara ha deciso di avviare un progetto globale per la regimazione delle acque collinari. In questo modo verrà data una soluzione completa e definitiva di un problema cui si era già cercato di porre rimedio con un primo adeguamento alla rete fognaria in via Torino. L'incarico redigere il progetto è stato conferito a Giuseppe Giammarinaro. [p. q.]

Vercelli

Allievi marescialli, dell'Arma

Un per l'arruolamento di 490 allievi marescialli (ruolo ispettori) dell'Arma dei carabinieri: lo pubblica la quarta serie speciale della Gazzetta ufficiale del 21 luglio '98. Possono partecipare i cittadini in possesso del diploma di secondo grado, che abbiamo compiuto i 18 anni e non superato i 26 (l'età sale ai 28 anni per coloro che hanno prestato il servizio militare). Le domande de- compilate servendosi dei moduli che si trovano in tutti i Comandi dei carabinieri. La domanda dovrà essere trasmessa dagli interessati tramite raccomandata con ricevuta di ritorno entro e non oltre trenta giorni dalla data di pubblicazione sulla Gazzetta ufficiale. L'indirizzo e cui inviare la domanda è Centro Nazionale Selezione e Reclutamento, viale Tor di Quinto 65, 00191 Roma. Per maggiori informazioni ci si può rivolgere ai Comandi dell'Arma.

Alagna

Finanziere scende con gli sci la Nord del Breithorn

Una nuova impresa sugli sci per il finanziere Christian Gobbi. Utilizzando la tecnica del telemark ha affrontato la discesa della parete nord del Breithorn, l'ultima vetta della catena del Monte Rosa. Gobbi, borgosesiano di 28 anni in servizio al reparto delle Fiamme gialle di Alagna, non nuovo a queste discese estreme: in meno di un ha già percorso il canalone Marinelli, la parete nord del Lyskamm, il colle della Fronte, il canale Schwimmi, canalone Sesia. [p. q.]

Varallo

Le mostre d'estate al Calderini e alla Pinacoteca

Prosegue al museo Calderini la «Le raccolte botaniche dell'abate Carestia», una collezione «riscoperta» dalla Società d'Incoraggiamento allo studio del disegno in Valsesia. Orari di apertura da martedì e domenica (fino al 30 agosto) dalle 10 alle 12 e dalle 15,30 ale 18,30. Alla Pinacoteca Palazzo dei Musei, è aperta in- la mostra «La città nel museo». Orari: martedì, mercoledì, venerdì e sabato 10-12 e 15,30-18,30; giovedì e domenica 10-12 e 14-18,30. [g. bar.]

Borgosesia, potenti fari proietteranno di notte dei fasci di luce sull'antico viadotto

Ponte di Agnona illuminato a giorno

Viale Rimembranze, a giorni terminano i lavori

BORGOSESIA. Sono in dirittu- d'arrivo gli interventi d'abbellimento al ponte napoleonico che collega il centro di Borgosesia con frazione Agnona. Conclusa la posa del nuovo impianto di illuminazione, nei prossimi giorni saranno posizionati i potenti fari che proietteranno fasci luce sulle arcate del ponte.

L'amministrazione comunale ha infatti deciso di rendere visibile anche di la struttura costruita quasi due secoli fa. Entro pochi giorni dovrebbero quindi terminare anche gli inconvenienti alla circolazione: la viabilità in quel tratto infatti interrotta a più riprese per permettere agli operai di eseguire gli interventi.

A breve verrà inoltre terminato viale Rimembranze, uno dei fiori all'occhiello dell'amministrazione Rotti, tanto che il sindaco definito quella zona, concluso il lifting, delle più belle città».

Altre importanti novità sono giunte di recente per il ponte che verrà costruito il Se- all'altezza di via Nicolao Sottile e che si collegherà alla statale 299 in prossimità della «curva della suora»: proprio ieri è giunta notizia in Comune che dopo il Tar anche il Consiglio Stato ha dichiarato ammissibili i ricorsi presentati da alcune ditte.

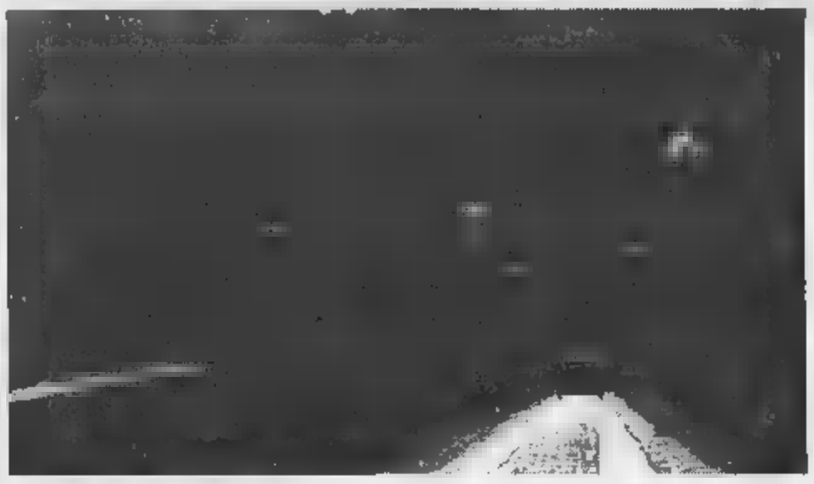

foto di Hellar Racion Il ponte di Agnona costruito in epoca napoleonica Presto sarà illuminato a giorni

Così l'iter per l'assegnazione degli appalti potrà proseguire tranquillamente. L'apertura delle buste è fissata per venerdì 7 agosto e poi entro pochi mesi dovrà partire il cantiere, che dovrà essere concluso in trecento giorni.

La realizzazione attraversamento coincide la rettifica, da parte dell'Anas, della «curva della suora», spesso alla ribalta per i molti incidenti che si verificati in quel tratto. [i. fo.]

Con inizio alle 15 si celebrano le esequie di Mauro Ferla

Oggi i funerali del medico

La salma tumulata a Trivero-Cereje

TRIVERO. Vengono celebrati questo pomeriggio i funerali di Mauro Ferla, il medico psichiatra trovato morto lunedì pomeriggio sulle pendici del Monte Rosa. La cerimonia funebre avrà inizio alle 15, nella chiesa parrocchiale di Trivero-Cereje: la funzione sarà officiata da don Claudio Maggia, il sacerdote di cui il defunto era grande amico; al termine della messa, la salma verrà tumulata nel cimitero della frazione. Ferla, 40 anni, dunque rimasto vittima di un infarto che lo ha stroncato mentre era impegnato in una escursione solitaria sulla montagna. L'uomo, originario di Trivero e abitante a Novara, perso nei primi giorni tembre: vane erano state le ricerche, dapprima rivolte nell'ambito lavorativo, poi condotte sul Rosa dopo il ritrovamento dell'auto nel piazzale della funivia di Alagna. «Ho sempre temuto che fosse rimasto vittima di una disgrazia - ha detto il fratello Sandro - e le speranze di ritrovarlo in vita le perse già da tempo». [p. q.]

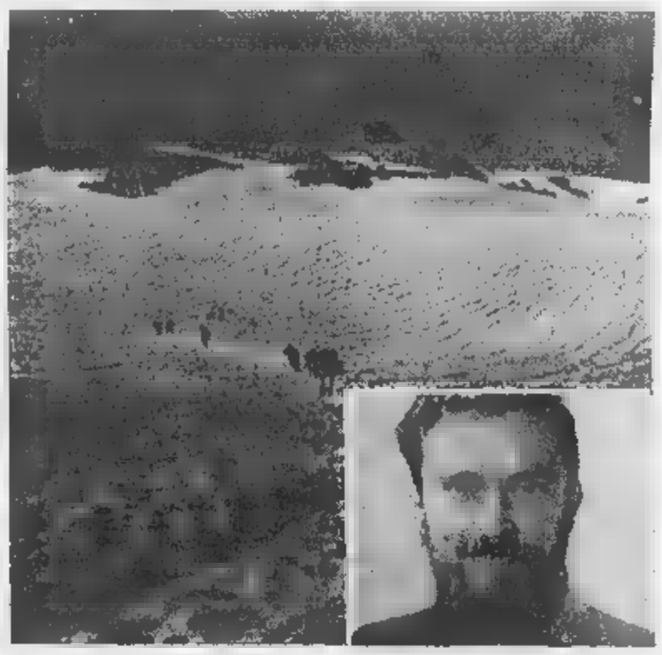

Nel riquadro Mauro Ferla: il corpo del medico è stato ritrovato sul Monte Rosa

Per raccolta funghi

I tesserini validi anche per Lozzolo e Romagnano

GATTINARA. In vista dell'avvio della stagione propizia, alcune amministrazioni comunali stanno predisponendo le regole per la raccolta funghi e il tesseramento dei cercatori. La giunta Gattinara ha già approvato per una convenzione con i Comuni limitrofi di Lozzolo e Romagnano: in pratica chi è in possesso tesserino (cinquemila lire il costo per i residenti, 50 mila per gli altri) può dedicarsi alla ricerca funghi in ognuno dei territori. Viceversa nell'area di Serravalle, la raccolta gratuita per i residenti e per i proprietari dei fondi anche se non abitano in paese: l'attività ricerca può effettuata titolari di tesserino (da richiedere in Comune) che per i non residenti costa 50 mila lire. Come da disposizioni regionali, in tutte le zone, per due giorni alla settimana sarà vietato cercare funghi. [p. q.]

Si accorpano gli uffici

Collocamento Che cosa cambia in provincia

VERCELLI. In Piemonte ridotti di numero, dagli attuali e soli 33, gli uffici di collocamento in attuazione della riforma Bassanini sul mercato del lavoro. Il progetto, predisposto dall'Ires per conto regione Piemonte, è all'esame del presidente della Giunta Enzo Ghigo che ieri mattina, con i vertici regionali dei sindacati Cgil, Cisl e Uil, ha siglato un'intesa a proposito un prossimo confronto sul problema dell'assegnazione del personale.

L'ipotesi di lavoro prevede l'accorpamento degli uffici di Vercelli, Santhià e Gattinara nel Vercellese; e di Cossato e Trivero in provincia di Biella.

Secondo il progetto gli attuali uffici di collocamento saranno trasformati in «bacini provinciali per l'impiego» con funzioni completamente diverse dalle attuali e destinati e diventare «agenzie per la ricerca e l'offer- personale». [w. ca.]

Si salvano nuoto

Per sorpasso finisce con l'auto nel Naviglio

CIGLIANO. Attimi di paura ieri alle 17,30 per due persone coinvolte un incidente sulla statale 11 Torino-Milano, alla periferia est di Cigliano. Dopo aver tentato di sorpassare alcune vetture in coda, il conducente una Peugeot 306 si è trovato la strada sbarrata da camion e per evitare lo schianto contro il tir, è finito fuori strada rovesciandosi l'auto nel Naviglio. Provvidenziale è stata la prontezza riflessi 2 a bordo della : entrambi sono usciti dai finestrini attraversando nuoto la corrente del Naviglio e riuscendo a raggiungere le sponde. Soccorsi e caricati a bordo di un'ambulanza, i due sono stati trasportati all'ospedale di Santhià dove sono stati medicati. Sul luogo, in cui to l'incidente, sono intervenuti i carabinieri Cigliano, i vigili urbani e l'autosoccorso dell'Aci che si occupa del recupero della vettura. [p. a. r.]

Saranno riproposti momenti diversi di vita castellana. Lunedì e martedì, invece, tocca allo sport

Festa tra Medio Evo, teatro e gastronomia

Da oggi a Moncrivello raffica di manifestazioni per la patronale

MONCRIVELLO. oggi e fino a martedì il paese festeggerà il suo patrono, il protovescovo Eusebio. Questa sera protagonista sarà il teatro, «Compagnia del Centro» di Borgo d'Ale che in piazza Castel- delle Lanze proporrà «Al trauma 'dle mari madona», farsa in tre atti di Giovanni Fiorano; mentre la serata di domani sarà dedicata alla gastronomia popolare e al tiro l'arco per le vie del paese. Sabato mattina appuntamento al «Fly Club Lucchina» per la manifestazione «Attrazioni cielo»: per l'occasione fino alla conclusione della patronale funzionerà un servizio di navetta tra il Municipio e la sede del Club.

Sabato sera, con prosecuzione domenica mattina e pomeriggio, il castello della duchessa Jolanda di Savoia si vestirà di Medio evo proponendo due diversi aspetti di vita castellana: il momento ludico, mostra «Musica peregrina» e quello delle armi, con lo spettacolo «La guarnigione del castello in armi: i cavalieri le armature, mostra itinerante sull'evoluzione della cavalleria e delle armi dal XII al XVII secolo». Protagonisti i gruppi «Tuatha da Triskell» e «Fisas, Federazione italiana di scherma antica e storica» diretti rispettivamente da Sergio Merlino e Andrea Lupo, che si esibiranno in autentici scontri all'arma bianca.

Domenica mattina la scena si sposterà sul sagrato della parrocchia: il «mazzaro» don Pasteris e il sindaco Dina Curto Monge incontreranno monsignor Adriano Van Luyn, arcive- di Rotterdam; seguirà l'inaugurazione nuovo arredo urbano in piazza Roma, all'incrocio tra le vie Roma, Ivrea, Capitano Regis e largo 4 novembre. Lunedì e martedì saranno dedicati a manifestazioni sportive. [w. ca.]

Al castello di Moncrivello saranno riproposti anche i combattimenti medievali

SPAZIO AFFARI

[redacted] 10

ALBERGHI PENSIONI RESIDENCES

ABBRONZATEVI rilassatevi!!! Gratis ombrellone, lettini in spiaggia, tennis, calcetto. Il mare in casa con la piscina olimpionica più bella della riviera. Formula club la migliore vacanza per famiglie, paradiso dei bambini. Aria condizionata, camere tv. Specialità gastronomiche, eccellenti animatori. Ultimissime promozioni famiglie: agosto L. 98 mila/80 mila. Cesenatico hotel Ambasciatori *** superiore. Tel. 0547 87.088.

ABRUZZO mare: villaggio vacanze Berti president club Hotel Silvi Marina direttamente sulla grandissima [redacted] privata, [redacted] Aria condizionata, parco, piscine, tennis, sports, miniclub, animazione, spettacoli serali. Buffet e specialità abruzzesi. Informazioni tel./fax 085 935.0760.

Acquamare Club Hotel Wivien oasi verde terrazza panoramica sul mare con lettini e giochi d'acqua per il divertimento/relax, tre piscine, fitness, uwz, sauna climatizzazione. Piano bar, animazione, shopping, mini club, parcheggio sicuro. Ottima cucina, buffet. Cesenatico *** superiori. Piani famiglia scontatissimi L. 78/113 mila. Tel. 0547 853.88.

AGOSTO offertissima L. 90 mila bambini fino 3 anni gratis. Cesenatico Valverde hotel Mediterraneo *** giardino, parcheggio, parco giochi. Biciclette, picnic settimanali, tessere acquaripark gratuite. Colazione, antipasti verdure a buffet. Tel. 0547 88.252.

ALASSIO Albergo Sorriso 0182 642.823 pensione completa L. 70 mila fino 8/8/9, minimo 3 giorni, vicino mare, camere con servizi.

ALASSIO in grande parco Albergo Chalet 0182 640.549 giugno mezza pensione L. 55 mila, luglio L. 65 mila, pernottamento con prima colazione L. 35 mila, [redacted] cheggio privato, indipendenza.

ALPE di Siusi Piccolo hotel *** piscina riscaldata. Agosto mezza pensione L. 105/9 5 mila dal 22 agosto L. 85 mila. Tel/fax 0471 727.957.

ANDORA complesso alberghiero sul mare villini bungalow monolocali luglio o [redacted] sto. Tel. 0182 85.779 - 0338 580.7245.

ANZIANI albergo *** Diano Marina offre soggiorni con sorveglianza infermieristica 24 ore, dieta, animazione turistica, possibile trasferimento inizio-fine mese nostro automezzo. Aperto tutto l'anno. tel. [redacted] 495.212.

■ San Bartolomeo Mare hotel Della Rosa tel. 0183 400.712 ideale per bambini a 20 metri mare. Aria condizionata.

BELLARIA hotel Piccolo Mondo [redacted] 0541 344.295 sul mare. Familiare. Luglio L. 58 mila. Agosto L. 71/5[redacted].

BORDIGHERA villaggio [redacted] Ruota 0184 266.555 sul mare spiaggia privata baby club confort affitto bilocali.

CATTOLICA hotel Columbia *** piscina tel. 0541 961.493 signorile, climatizzato, sulla spiaggia, scelta menu.

CATTOLICA hotel [redacted] ** tel. [redacted] 960.100 [redacted]. Moderno [redacted] mere servizi telefono. Cucina casalinga. Scelta menu. Luglio L. 58 mila. Sconto famiglia fino 50%, agosto L. 58/62 mila.

CATTOLICA hotel Des Bains *** viale Carducci 129 tel. 0541 961.490. Sul mare, moderno. Parcheggio, giardino, palestra, idromassaggio. Camere tv. Climatizzazione, biciclette. Scelta menu, colazione e contorni a buffet. Offertissima fino 8 agosto 7 giorni completi L. 553 mila. Altri periodi offerte vantaggiose.

CATTOLICA hotel London *** tel. 0541 961.593 direttamente mare, moderno, piscina, garage, parcheggio. Scelta menu, pesce tutti giorni, buffet contorni, colazione buffet. Agosto L. 74 mila/99 mila, settembre L. 60 mila. Sconto bambini.

Cesenatico Hotel Lalla *** vicinissimo mare tel. 0547 824.50 fax 0547 814.08. Camere ogni comfort, colazione, verdure buffet. Parcheggio. Ottima cucina, menù scelta. Agosto L. 75/79 mila settembre L. 57 mila. sconti bimbi 30-50%.

CESENATICO Valverde hotel Poker tel/fax 0547 86.304 vicino mare tranquillo ampio parcheggio. Ascensore. Camere servizi, balconi, 2 sale tv satellite, ampio soggiorno. Colazione buffet menu scelta carne/pesce luglio 56/60 mila, agosto L. 76/56 mila. Sconti bambini.

CESENATICO Villamarina, hotel Edelweiss *** sul mare, senza strade da attraversare. Garage sotterraneo e parcheggio assicurato. Ogni comfort, giochi bimbi. Menu alla carta, colazione buffet. Offerta pubblicitaria fine luglio primi agosto L. 65 mila, agosto da L. 70 mila, settembre L. 55 mila, sconto famiglie. Tel. 0547 86.515, fax. 0547 86.810.

DIANO MARINA Hotel Metropol *** 0183 495.545 giardino con piscina parking. Camere vista mare con telefono, TV. Colazione buffet. Menù a scelta.

DIANO MARINA Hotel Olimpic *** 0183 406.120 a 200 mt mare, camere servizi, telefono, TV. Parking, solarium. Colazione buffet, ottima cucina.

DIANO MARINA Hotel Silvano *** vacanze di qualità con tutti i comforts. Animazione spiaggia - piscina - aria condizionata - garage. Colazione buffet in solarium. Tel. 0183 403.014.

DIANO [redacted] Hotel *** 0183 406.565 a 50 mt mare ottima cucina TVC telefono. Ultime disponibilità agosto.

FANO (splendida riviera Marchigiana) una vacanza all'hotel Marina *** sul mare, spiaggia privata con lettini e ombrelloni tutto compreso. Cucina del buongustaio, ricchi buffet, scelta menù. Offerta pubblicitaria luglio L. 72 mila, agosto L. 72 mila/92 mila. Tel. 0721 803.157.

FINALE LIGURE Hotel Astoria *** 019 601.035 rinomato camere modernamente arredate Tv Sat, telefono, balcone. Colazione buffet ottima scelta menù, parking. Luglio L. 85 mila, 01/08 - 24/08 L. 105 mila spiaggia compresa. Stessa gestione affitta settimanalmente mono/bilocali luglio L. 770 mila spiaggia compresa.

GABICCE mare hotel Majorca *** tel. 0541 954.678 vicinissimo mare. Camere tv, garage. Scelta menù colazione buffet. Giugno L. 53 mila. Luglio L. 59 mila.

GABICCE mare hotel Spiaggia tel. 0541 953.307 sulla spiaggia, ogni comfort, scelta menu, specialità marinare. Luglio/agosto L. [redacted] sconto bambini.

[redacted] spiaggia privata [redacted] lettini, Cesenatico hotel Sabrina *** 2 piscine: olimpica/bambini. Idromassaggio, tennis, parcheggio coperto custodito. Ogni comfort, aria condizionata, cucina veramente ottima, menu a scelta, buffets. Ultimissime [redacted] luglio/agosto prezzi speciali famiglie. Tel. 0547 80.545.

IGEA Marina Rimini nord hotel Chris *** tel. 0541 330.354. 50 mt. mare, camere bagno, balcone, telefono. Tv a richiesta parcheggio, aria condizionata. Menu a scelta, colazione buffet, buffet verdure. Ultimissime disponibilità agosto L. 60 mila/78 [redacted] Speciale settembre L. [redacted]. Bambino 2 anni gratis.

IGEA Marina Rimini nord hotel Doge 50 mt, [redacted] trattamento eccellente, buffets offertissima luglio L. 65 mila, agosto L. 70/55 [redacted] sconti famiglie/gruppi. Prenotatevi! Tel. 0541 331.190.

ISOLA D'ELBA : Hotel Piccola Pineta vicino al mare, località tranquilla, menù a scelta, dal 1/8 al 8/8 mezza pensione L. 99.000. Tel. 0565 908.022.

LAIGUEGLIA (Sv) Panorama 0182 690.009 - 649.014 familiare tranquillo cucina casalinga a scelta. Settimana azzurra L. 350/450 mila, sconto bambini.

RIMINI centro hotel Annarita tel. 0541 391.044 vicinissimo mare. Camere servizi, tv, telefono, cassaforte. Giardino, parcheggio. Pensione completa agosto L. 52/73 mila.

RIMINI Hotel Dalla Via Manzoni, 50 mt. mare, parcheggio. Agosto L. 72 mila, dal 24/8 L. 51 mila. Tel. 0541 381.718.

RIMINI hotel Globus ** superiore tel. 0541 371.512 sulla passeggiata, camere bagno cassaforte tv richiesta, cucina casalinga, scelta menu. Sala tv, ombrellone gratis. Offerta luglio L. 56 mila.

RIMINI hotel Mario Serena *** tel. 0541 28.703. Direttamente mare, sale climatizzate, camere tv, appartamenti. Scelta menu, specialità marinare, vari buffet. Luglio L. 56 mila/60 mila, agosto L. 65 mila/85 mila, sconti famiglie.

RIMINI hotel Maria Serena *** tel. 0541 26.763 direttamente mare, sale climatizzate. Camere tv, scelta menu specialità marinare, vari buffet luglio L. 56 mila/60 mila. Agosto L. 65 mila/85 mila, sconti famiglie.

Rimini Miramare Hotel Mediterraneo Tel. 0541 372.105. 30 mt mare. Camere Tv, cassaforte, Telefono. Sale climatizzate, parcheggio, garage. Scelta menù, specialità pesce, buffet colazione contorni. Dal 15 agosto vantaggiosissime offerte.

RIMINI Rivabella hotel Carol 3 stelle, piscina, vicinissimo mare, ambiente signorile interamente climatizzato. Camere con tv. Parcheggio. Cucina ricercata, menù a scelta, buffets, animazione. Pensione [redacted]pleta L. 72/115 mila. Tel. 0541 27.183 - fax. 0541 26.738.

RIMINI Viserba albergo Myglory vicinissimo mare, cucina abbondante, specialissimo [redacted] - 8/8 L. 45 mila/59 mila sconto bambini. Tel. 0541 738.329.

RIMINI Viserba hotel Avenuste, sul mare, menu a scelta carne, pesce. Buffets: colazione, contorni. Speciale agosto L. 65/50 mila, settembre L. 41/44 mila, sconto bambini. Tel. 0541 733.016.

RIMINI Viserba - hotel Carnaby - tel. 0541 733.300. Specialissimo famiglie 1 - 10 agosto. Sul mare. Familiare. Camere servizi. Cucina casalinga. Ascensore.

SANREMO albergo tranquillo terrazze centralissimo familiare L. 45/55 mila pensione. Tel. 0184 506.924.

VARAZZE hotel Gioiello due stelle tel. 019 934.663. Confortevole agosto L. 70 mila. Sconto bimbi cucina squisita.

[redacted] 11

AGENZIA [redacted] SI E.. vi aspetta. Massima serietà e riservatezza Torino corso Peschiera 281. Tel. 011 779.2872 - fax 011 721.322.

CENTRO AGENZIE [redacted] **& AUTORIZZATE.** La [redacted] del giusto incontro nell'assoluta serietà. Amicizie - [redacted] Via Giuseppe Giusti 3 angolo corso Vinzaglio Torino. Tel. 011 561.1055. Aperto tutto agosto.

LAUREATA 38enne, nubile, gradevole presenza, amante della natura e famiglia sposerebbe max 44enne pari requisiti. Scrivere: Publikompass 5630 - 10100 Torino.

V[redacted] 12

A.A. GIOIELLERIA M.C. 334.832, acquista oro, argenteria, monete, gioielli, in contanti. Corso Peschiera 163 - Torino.

A. ALBA [redacted] compra [redacted] argento preziosi numismatica francobolli. Valuta al massimo. Torino, via Tripoli 55.

A. OREFICERIA GE.MA. acquista oro argenteria monete preziosi alte valutazioni via Madama Cristina 42. Tel. 650.2212.

ORO, monete, medaglie, preziosi, compro contanti alti prezzi. Gioielleria Gamell, via Bertola 22/E - Torino. Tel. 561.3085.

PRIVATAMENTE compro solo da privati mobili, quadri, soprammobili antichi, inizio '900, per contanti. Tel. 011 783.961.

Saldi fino al 70% su mille prodotti IKEA.

Solo fino all'8 agosto.

IKEA

Occasioni così capitano solo due volte all'anno.

CORSICO (MI) Nuova Strada Vigevanese/Tangenziale Ovest. Orari: lun. 14-21, mar. mer. ven. 10-20, gio. 10-22, sab. 9-20. **CINISELLO B. (MI)** Viale Fulvio Testi. Orari: lun. 10-22, da mar. a gio. 10-20, ven. 10-22, sab. 9-20. **RONCADELLE (BS)** Via E. Fermi, 30. Orari: lun. 14-22, da mar. a ven. 10-20, sab. 9-20. **GRUGLIASCO (TO)** Via Crea, 10. Orari: lun. 14-20, da mar. a gio. 10-20, ven. 10-22, sab. 9-20. **CASALECCHIO (BO)** Via John Lennon, 6. Orari: lun. 14-20, da mar a ven. 10-20, sab. 9-20.

Offerte valide salvo esaurimento scorte. Comunicazione effettuata ai Sindaci ai sensi di legge. ® Inter IKEA System B.V. 1998.

SCS

LA STAMPA cd-rom

PER NON PERDERVI UN ANNO di NOTIZIE.

È DISPONIBILE L'EDIZIONE 1997 DI TUTTO LA STAMPA COMPACT, IL SESTO NUMERO DELLA COLLEZIONE DI CD-ROM CHE RACCOGLIE TUTTO CIÒ CHE LA "LA STAMPA" HA PUBBLICATO.

Il compact disc contiene il testo completo del giornale (edizione nazionale e cronaca di Torino), compresi i supplementi Tuttosoldi, Tuttoscienze e Tuttolibri, e la riproduzione elettronica delle pagine originali di Tuttoscienze, oltre ad un'enciclopedia geografica, con cartine e schede di presentazione dei paesi citati negli articoli. Un anno di attualità italiana ed estera, di cronaca, di cultura, di economia, di spettacolo, facilmente consultabile utilizzando le funzioni avanzate di ricerca tramite parole (per nomi di persone, organizzazioni, argomenti, luoghi, data o autore), o tramite la classificazione utilizzata dai giornalisti de La Stampa. Il disco opera sia in ambiente Dos che Windows. L'appuntamento con l'informazione e con il mondo è [redacted] Tutto La Stampa Compact, la più completa "collana" di notizie in cd-rom che trasforma l'attualità in storia.

PER NON PERDERVI IN UN ANNO di NOTIZIE.

tutto LA STAMPA Compact

❑ Desidero acquistare Tutto La Stampa Compact 1997 L. 300.000
❑ Se in possesso delle annate precedenti L. 200.000
❑ Desidero acquistare le annate 1992, 1993, 1994, 1995 e 1996 Cadauna L. 150.000
❑ Desidero acquistare la collezione completa Tutto La Stampa Compact 92-97 L. 650.000

Pagamento: ❑ contrassegno ❑ assegno non trasferibile intestato a "Editrice La Stampa Spa" (I prezzi sono comprensivi di Iva e spese postali).

Ritagliare e spedire questo coupon a: La Stampa - Ufficio Marketing - Via Marenco, 32 10126 Torino. Oppure via fax, 011-6568393

Nome ____
Cognome ____
Società/Ente ____
P.IVA o cod. fisc. ____
Via ____ N. ____
Città ____ Prov. ____ C.A.P. ____
Tel. ____ Firma ____

LA STAMPA Hypersystems

Numero verde 167-802005

Via al progetto di recupero: presto nuove camere per i turisti e un ostello della gioventù

Per San Giovanni è l'ora del rilancio

Al santuario della Bursch un miliardo dalla Regione

BIELLA. La Regione Piemonte ha concesso un contributo di 930 milioni alla Comunità montana Alta Valle Cervo per il finanziamento del progetto di recupero e valorizzazione [illegible] santuario di San Giovanni.

«Sono davvero soddisfatto - è stato il primo commento del presidente della Bursch, Italo Bernasconi -, anche perché sono anni che lottiamo per questo progetto. Un grosso aiuto ci è venuto dall'assessore Gilberto Pichetto [illegible] dalla consigliera Sil[illegible] Bortolin. In un primo momento sembrava che la Regione Piemonte non ne volesse sapere, ma poi, grazie al loro appoggio, il progetto è passato».

[illegible] 930 milioni della Regione serviranno a completare la sistemazione della strada per la galleria Rosazza, ma soprattutto [illegible] sistemare la parte [illegible] del complesso, garantendo in totale circa 250 posti letto.

Il piano, predisposto dall'architetto Gianni Valz Blin, prevedeva anche parcheggi e altri interventi in tutta la zona, [illegible] una spesa di circa 4 miliardi. Per ora gli amministratori della Bursch [illegible] in grado di realiz[illegible] la prima parte con una [illegible] complessiva di circa 2 miliardi [illegible] 400 milioni. Oltre che dalla Regione, importanti contributi [illegible] giunti anche dalla Provincia. Molte opere [illegible] già in cantiere. Sono state sistema[illegible] le condotte del[illegible] acque, è stata completata la sistemazione della parte alta della strada per Oropa (dalle [illegible] alla galleria Rosazza).

Ora l'impegno più importante riguarderà i fabbricati. Tre le [illegible] ricettive [illegible] cui [illegible] previsti interventi. Il primo sarà effettuato nella cosiddetta «ala dei pellegrini», quella attaccata al santuario dove sono inutilizzate [illegible] camere che, adeguatamente sistemate, potranno ospitare una quarantina [illegible] persone. Il secondo intervento avverrà nelle camere sovrastanti [illegible] portico del ristorante dove già soggiornano d'inverno gli anziani: sono 30 stanze con previsione di 50 posti letto.

L'ultimo, più impegnativo, intervento avverrà nella ex colonia, la parte più antica del fabbricato dove si progetterà [illegible] specie di ostello per la gioventù capace di ospitare oltre cento persone.

I tempi? «Per la strada è questione di giorni, per le [illegible] abbiamo già affidato l'incarico di progettazione, contiamo di appaltare i lavori la prossima primavera», [illegible]ce il presidente Bernasconi. «E' un riconoscimento che premia l'iniziativa della Bursch e che porterà benefici a tutta la comunità biellese», dice Pichetto. [m. p.]

Al santuario di San Giovanni d'Andorno, in Alta Valle Cervo, [illegible] Regione ha concesso quasi un miliardo [illegible] contributi, che serviranno [illegible] nuove camere per i pellegrini Qui sotto, l'assessore [illegible] Pichetto

Ad Oropa

Si restaura il Sacro Monte

BIELLA. [illegible] per San Giovanni d'Andorno arriva quasi un miliardo, l'amministrazione di Oropa sta per ricevere 800 milioni, che serviranno a restaurare le 12 cappelle del Sacro [illegible]. Il finanziamento (in due *tranche* da 400 milioni) è della Provincia, che martedì in Consiglio ha approvato lo schema di [illegible] col santuario.

«Questo atto - spiegano in via Sella -, dà il via libera all'operazione: i fondi verranno usati dall'amministrazione [illegible] Oropa per sistemare i tetti delle cappelle e le strutture esterne». In grave stato di abbandono, il Sacro Monte ha bisogno di un maquillage molto energico: ad esempio, [illegible] restaurati [illegible] rimessi [illegible] nuovo anche gli affreschi interni. La Provincia ha pensato pure [illegible] questo, [illegible] come [illegible] annunciato alcuni mesi fa l'assessore Massimo Ghirlanda, [illegible] darà da fare per coinvolgere nell'operazione enti pubblici e privati. L'obiettivo [illegible] quello di cercare fondi per finanziare i lavori.

Questo, tuttavia, avverrà in una fase successiva: la precedenza spetta infatti ai lavori più importanti, cioè quelli di consolidamento dei muri [illegible] di rifacimento delle coperture.

La convenzione stabilisce il ruolo della Provincia e dell'amministrazione del santuario nell'operazione di restauro: la prima offre i finanziamenti, la seconda si occuperà di gestire gli appalti e di affidare i lavori.

Il progetto di recupero del Sacro Monte fa il paio [illegible] un'altra iniziativa della giunta Marsoni, che riguarda sempre [illegible] valle di Oropa e il rilancio del turismo: la sistemazione del sentiero del colle della Balma, che conduce a Fontainemore.

Conosciuta come la «via della fede», da secoli è percorsa dai pellegrini valdostani che [illegible] a rendere omaggio alla Vergine Bruna. Il sentiero dovrebbe [illegible] sere rifatto sia sul versante biellese, sia su quello della val[illegible] del Lys, [illegible] la Provincia siglerà quindi [illegible] accordo [illegible] gli amministratori della Valle d'Aosta. L'intervento era stato annunciato il mese scorso dall'as[illegible] Massimo Ghirlanda, durante la presentazione ufficiale della «Grande traversata del Bielleses». [r. mo.]

La Provincia investe sul rilancio turistico di Oropa [illegible] del Sacro Monte (MICHELETTI)

Oggi il secondo elenco delle insegnanti diffuso dal Provveditorato agli studi di Biella

Scuola, le graduatorie per gli asili

Ecco le aspiranti a una supplenza nelle materne

[illegible] Secondo e ultimo elenco, oggi, per [illegible] supplenza [illegible] scuole materne [illegible] provincia. Le graduatorie delle aspiranti sono state diffuse nei giorni scorsi [illegible] Provveditorato agli studi [illegible] Biella, che ha pubblicato anche quelle per [illegible] scuole elementari. Ecco i nomi e i punteggi.

Non abilitati.

Cristina Gallo, 16,17; Nicoletta Giorza, 16,17; Cristina Albano, 16,17; Ilaria Vigna, 16,17; Francesca Tramontano, 16,17; [illegible] Fornasier, 16; Cecilia Nicodemo, 16; Stefania Zaghi, 15,42; Anna Terranova, 15,25; Claudia Mino, 15,25; Doris Battistini, 15,25; Consuelo Bellinazzo, 15,25; [illegible] Savino, 15,25; Cristina Patruno, 15; Elisa Borri, 15; Anna Maria Langella, 15; Maria Cri[illegible] Casolino, 15; Gigliola Ravaglione, 15; Sabrina Sasso, 14,50; Silvia Tara, 14,50; Ida Curcio, 14,34; Mariarosa Milano, 14,34; Claudia Ceria, 14,34; [illegible] Caviglione, 14,34; Marina Piolotto, 14,34; Antonia Monica Morabito, 14,34; Michela Esposito, 14,34; Elisa Schiapparelli, 14,34; Simona Castellano, 14,30; Vanda Aiassa, 14; Silvia Pavia, 14; [illegible] Albertino, 13,50; [illegible] Barbotti, 13,50; Luisella Bertone, 13,42; Sonia Fratamico, 13,42; Cin[illegible] Moscotto, 13,42; Manuela Givonetti, 13,42; Marisa Guadagnuolo, 13; Barbara Bonatti, 13; Barbara Robino, 12,50; Cinzia Rizzo, 12,50; Maria Destefani, 12,50; Monica Baronio, 12,50; Alessandra [illegible] Bernardi, 12,50; Cinzia Miotta, 12,50; Carola Zampaglione, 12,50; [illegible] Fracassi, 12,50; Manuela Peracchia, 12,50; Cristina Trombini, 12,50; Battistina Costanza Botalla, 12,50; Barbara Albano, 12,50; Piera Lazzarotto, 12; Annamaria Carena, 12; Silvia Arduino, 12; Fiorella Gigliona, 12; Luigia Curti, 12; Patrizia Romagnoli, 12; Giuseppina Ciminelli, 12; Lucia Augusta Ferrandino, 12; [illegible] Ceccato, 12; Maria Grazia Francisconi, 12; Rosa Mistretta, 12; Carmela Guarriero, 12; Roberta Chiorboli, 12; Angelo Colella, 12; Luisella Cantone, 12; Alessandra Musicò, 12; Ornella Margiotta, 12; [illegible] Vercella, 12; Maurina Passarella, 12; Sabrina Basile, 12; Cristina Chelli, 12; Alessandra Antonelli, 12; Paola De Matteis, 12; Monica Demichelis, 12; [illegible] Brizi, 12; Katia Smeriglì, 12; Manuela Ghittino, 12; Floriana Bellomo, 12; Loredana Rosati, 12; Giovanna Lupo, 12; Barbara Modica, 12; Stefania Borgnana, 12; Elisabetta Manno, 12; Simona Ferron, 12; Stefania Salonis, 12; Francesca [illegible] Falzone, 12; Daniela Salino, 12; Chiara Cantono, 12; Stefania Pueroni, 12; Chiara Meloni, [illegible]; Manuela Sità, 12; Rosa Lanza, 12; Simona Varotto, 12; Simona Pozzo, 12; Cristina Artiglia, 12; Karin Manuello, 12; Elisabetta Barone, 0.

Ind. [illegible]. [illegible]er., trasferiti '97-'98 [illegible]

Eleonora Tarallo, punteggio 144,50; Maria Bruzzese, 122,50; Carmela Amore, 107,50; Gregorio Bruzzaniti, 97; Angela Bonfà, 90,84.

Ind. [illegible]. differ., trasferiti '97-'98 non [illegible].

Antonella Calmano, punteggio 75; Stefania Panelli, 66; Virginia Gambino, 56; Rosa Lombardo, [illegible]; Giulia Fanfulli, 50; Antonia Romeo, 50; Antonietta Capozzoli, 50; Lucia Mezzasalma, 41,50; Antonina Belloni, 40,67.

Aspiranti in coda non abilitati.

Giuseppa Pia Merlo; Maria Luisa Galluccio; Maria Roberta; Rosina Pungitore; Gina Cantali; Lucia Dodaro; Isabella Giacinto; Marisa Balamonte; Daniela Valana; Gisella Brancati; Cristina Marotta; Chiara Comotto; [illegible] Maiorano; Carmelo Leone Drago; Antonietta Ardolino; Maria [illegible] Galvano; Ilaria Bertucco; [illegible] Capitoni; [illegible] Ferro; Nunziala Menna; Angela Avola; Rita De Simone; Mariagrazia Maturo; Gianluigi Panzera; Vanessa Nicoletti; Tatiana Targetti; Marianna Lombardo; Lucia Ferro; Nicola Gianpiero Musso. [r. e.]

Pubblicate le graduatorie dei docenti

Un'ora di rallentamenti e di circolazione semi-paralizzata l'altro pomeriggio sulla statale

Traffico ko per un incidente sulla Trossi

Moto contro un'auto vicino a Gaglianico: tre persone ferite

BIELLA. Impressionante incidente, l'altro pomeriggio sulla statale Trossi: per fortuna non ci sono feriti gravi, ma [illegible] traffi[illegible] [illegible] rimasto semi-paralizzato per circa un'ora.

Lo scontro è avvenuto poco prima di Gaglianico, davanti al centro commerciale Mosca, e ha coinvolto una motocicletta e un'automobile.

Sulla prima, un modello «Custom 600», viaggiava [illegible] giovane coppia di Candelo: Giovanni Battista Meloni, 35 anni, e Marika Rubello, di 29. La [illegible]conda, [illegible] Golf, [illegible] invece condotta da [illegible] Vezzoli, 27 anni, residente a Valdengo.

Tutti e tre sono rimasti feriti: per i giovani in moto la prognosi è - rispettivamente - di 15 e di [illegible] giorni; Marco Vezzoli ha riportato soltanto contusioni di lievissima entità.

Secondo il racconto di alcuni testimoni la moto, che viaggiava in direzione di Gaglianico, [illegible] [illegible]va [illegible] rientrare [illegible] un sorpasso avrebbe urtato la fiancata della Golf, che procedeva nella stessa direzione di marcia ma [illegible] ferma in attesa [illegible] svoltare ve[illegible] una [illegible] laterale [illegible] sinistra.

Poi ha concluso la sua corsa poco distante, incastrandosi tra il terreno e il cordolo in cemento [illegible] delimita un'aiuola vicina, [illegible] restando sorprendentemente in piedi.

La donna è stata sbalzata dal sellino posteriore [illegible] [illegible] subito dopo l'impatto [illegible] la vettura, mentre il suo conducente è caduto poco più avanti.

Sul posto sono giunte tre [illegible]bulanze, insieme ai carabinieri di Candelo e alla polizia.

Le forze dell'ordine hanno provveduto a regolare il traffico, che [illegible] causa dell'incidente ha subito notevoli rallentamenti. La situazione, sulla statale Trossi, è ritornata normale cir[illegible] un'ora dopo. [f. p.]

La moto e l'auto rimaste coinvolte nell'incidente dell'altro pomeriggio (MICHELETTI)

NUOVA APERTURA
ABBIGLIAMENTO
MODA LAVORO - INTIMO
B & P
[illegible] NICOLETTA PERINO & C. snc
SANTHIÁ - VIA MATTEOTTI, 43/A
TEL. [illegible] / 9235923
Tutto il necessario per svolgere il proprio lavoro in allegria ed eleganza
[illegible] PREZZI STREPITOSI
[illegible] A DOMICILIO a chi fosse impossibilitato a visitare il nostro punto vendita. Offriamo la consulenza di un nostro incaricato a domicilio
Aperto tutto agosto
ORARIO
dalle 9 alle 12 e
dalle 16 alle 19
SABATO TUTTO IL GIORNO
Chiuso lunedì mattina

La Stampa 1997 in CD-ROM.
tutto LA STAMPA Compact
Numero Verde 1678 - 02005

CELLE LIGURE

*** Piccolo Hotel
Via Lagorio, 25 - Tel. 019/990015
Ristorante, telefono, giardino, terrazza, bar, parcheggio. ***Cucina tipica ligure collaudata da 25 anni.***

SPOTORNO

*** Hotel Giardino
Via Mazzini, 30 - Tel. 019/745324
Ristorante climatizzato, TV, telefono, frigo, cassaforte e phon in camera, giardino, bar. ***Feste estive.***
In zona centrale a due passi dal mare.

SPOTORNO

*** Hotel Mediterranée
Via Rapallo, 3 - Tel. 019/745189
Ristorante, TV, telefono, bar.
Situato in posizione tranquilla, cucina tipica ligure.

SPOTORNO

**** Hotel Tirreno
Via Aurelia, 2 - Tel. 019/745106
Ristorante, camere climatizzate, TV, telefono, frigo, spiaggia privata, bar, terrazza, pedalò, canoe, sala riunioni.
Ristorante direttamente sulla spiaggia.

CELLE LIGURE

*** Villa Adele
Via Trentun, 3 (fraz.Piani) - Tel. 019/991929
Ristorante, TV, telefono, frigo, terrazza, bar, tennis, sala giochi, parcheggio. Servizio auto da e per la stazione FFSS. Servizi privati con asciugacapelli.
Gite organizzate e animazione serale.

SPOTORNO

*** Hotel Clio
Via Vecchie Fornaci, 10 - Tel. 019/745295
Ristorante, camere climatizzate, TV, telefono, spiaggia privata, bar.
Particolarmente attrezzati per i bambini.

SPOTORNO

*** Hotel La Torre
Via alla Torre, 25 - Tel. 019/745390
Ristorante, bar, camere climatizzate, telefono, TV, spiaggia convenzionata, parco privato, terrazza, giochi bimbi, parcheggio. ***Tranquillo e panoramico, cucina tipica ligure, diretto dai proprietari.***

SPOTORNO

*** Hotel Aurora
Piazza Rizzo, 9 - Tel. 019/745169
Ristorante, TV satellite, telefono, spiaggia privata, bar. Direttamente sulla spiaggia. ***Aperto tutto l'anno.***

CELLE LIGURE

**** Hotel Riviera
Via Colla, 55 - Tel. 019/990541
Ristorante, bar, camere ventilate, TV, telefono, spiaggia convenzionata, dehor esterno, sala riunioni, servizio asciugacapelli. ***Cucina tipica ligure.***

SPOTORNO

*** Hotel Giongo
Via Garibaldi, 115 - Tel. 019/745132
TV, telefono, frigo, bar.
Colazioni a buffet.

VARAZZE

**** Hotel Royal
Via Cavour, 25 - Tel. 019/931166
Ristorante, camere climatizzate, TV sat, telefono, asciugacapelli, terrazza, bar, parcheggio, servizio minibus.
Tutte le camere con vista mare.

VARAZZE

*** Hotel Corsaro
Via Carattino, 43 - Tel. 019/930390
Ristorante, bar, TV, telefono, terrazza, spiaggia convenzionata, noleggio biciclette, parcheggio coperto.
Centralissimo a 50 metri dal mare.

SAVONA

*** Motel Mirò
Via Nizza, 62 - Tel. 019/861616
Ristorante, camere climatizzate, TV, telefono, frigo, spiaggia convenzionata, terrazza, bar, 2 sale meeting, parcheggio.
Si organizzano convegni e cerimonie.

VARAZZE

*** Hotel Lido sul Mare
Via Colombo, 72 - Tel. 019/934646
Ristorante, TV, telefono, parco privato, terrazza, bar, parcheggio.
A venti metri dal mare.

VARAZZE

*** Hotel Le Roi
Via Genova, 43 - Tel. 019/95902
Ristorante, bar, camere climatizzate, frigo, TV satellite, telefono, terrazza, vasca idromassaggio, filodiffusione, cassaforte, parcheggio. ***Roof garden.***

VARAZZE

*** Palace Hotel
Via Gaggino, 37 - Tel. 019/97706
Ristorante, camere climatizzate, TV, telefono, parco privato, terrazza, bar, sala riunioni, spiaggia convenzionata, solarium, noleggio biciclette, parcheggio. ***Serate gastronomiche.***

ALBISOLA MARE

**** Hotel Garden
Viale Faraggiana, 6 - Tel. 019/485253
Ristorante, bar, camere climatizzate ed insonorizzate, TV, telefono, frigo, spiaggia privata, terrazza, piscina, palestra, solarium, sauna, biliardo, 2 sale meeting, parcheggio. ***Centrale vicino al mare.***

VARAZZE

*** Hotel Ariston
Via Villagrande, 16 - Tel. 019/97371
Ristorante, bar, camere climatizzate, TV, telefono, giardino, spiaggia convenzionata, noleggio bici, tennis a 20 mt, parcheggio.
Nel verde vicino al mare. Cucina curata mediterranea, piatti tipici di pesce, ampia scelta di menu, 1ª colazione a buffet.

VARAZZE

*** Hotel S.Nazario
Via Montenero, 3 - Tel. 019/96755
Camere climatizzate, TV, telefono, terrazza, bar, parcheggio.
Una struttura nuovissima a [illegible] metri dal mare. Con servizio meublé.

VARAZZE

*** Hotel Villa Gloria
Via Nino Bixio, 6 - Tel. 019/95577
Ristorante, TV, telefono, giardino, bar, terrazza, spiaggia privata, giochi bimbi, noleggio biciclette, parcheggio custodito, minibus. ***Professionalità e cortesia.***

***

Una stella in più per ogni Hotel che aggiungerà alla qualità dei servizi una particolare attenzione alle esigenze della clientela, come ci ha richiesto LA STAMPA

Ricchi contributi della Regione a Juventus, Inter, Parma e Sampdoria

Vallée capitale del calcio estivo

Si punta sulla presenza dei grandi club per un rilancio dell'immagine turistica in brusco calo

Gli azzurri Baggio (Inter) e Del Piero (Juve) si trovano entrambi in ritiro in Valle d'Aosta

AOSTA. La Valle d'Aosta ospita i ritiri di Juventus, Inter, Parma, Sampdoria e Torino: è ormai a pieno titolo la «capitale» del grande calcio estivo. Un riconoscimento ottenuto a suon di miliardi. A far scegliere ai migliori club italiani i campi sportivi a ridosso delle vette più alte d'Europa, infatti, non è stata soltanto l'aria buona e l'ombra dei pini, quanto piuttosto i ricchi contributi concessi dalla Regione alle società.

L'amministrazione pubblica ha puntato sui ritiri estivi per un rilancio dell'immagine turistica, in brusco calo sotto il peso della concorrenza straniera e del Trentino Alto Adige. Ospitare le squadre di Del Piero, Ronaldo (anche se il Fenomeno non metterà piede in Valle) e Montella significa pubblicità gratuita su giornali e tv in Italia e all'estero, oltre all'arrivo di migliaia di fans dei campioni.

Un esempio di questo ritorno d'immagine ci sarà proprio stasera con l'amichevole Inter-Parma allo stadio di Aosta: probabile tutto esaurito (è stata anche montata una tribuna supplementare), con telecronaca in diretta su Rai, Eurosport e Rai International.

Una vetrina garantita per la Valle d'Aosta, ma nessuno può dire se tutto ciò valga lo sforzo finanziario sostenuto dalla Regione: un miliardo e 756 milioni in un mese, quest'anno, per i ritiri delle squadre di calcio, di cui 1.200 milioni a carico della Regione (che ha ridotto altri investimenti pubblicitari per far fronte a queste spese) e gli altri pagati da sponsor ed enti locali.

Capitale indiscussa di questa nuova «terra promessa» dei ricchi club calcistici è **Châtillon**, a due passi da Saint-Vincent e all'imbocco della vallata del Cervino. Dal '95 è sede del ritiro della Juventus campione d'Italia, che ha inaugurato la fitta serie di rapporti commerciali tra Regione Valle d'Aosta e club calcistici. I bianconeri hanno rinnovato la loro convenzione, per almeno 6 anni torneranno a Châtillon, ospiti della Scuola alberghiera regionale. Lasceranno il ritiro il 3 agosto.

Alla Juventus si è affiancata anche la grande rivale dell'ultimo campionato, l'Inter. La società di Moratti ha scelto Sarre, alle porte di Aosta. E' ospite dall'albergo «Etoile du Nord» e in questo periodo ci sono trattative per rinnovare la convenzione che lega i nerazzurri alla Valle d'Aosta. Roberto Baggio e compagni lasceranno il ritiro questa sera, dopo la sfida con il Parma, altra squadra ospite della Valle. I ragazzi di Alberto Malesani svolgono la preparazione atletica a La Salle, ospiti dell'Hotel Mont Blanc. Si fermeranno fino al 7 agosto e torneranno nel '99, poi si vedrà.

L'estate del calcio, in Valle, è stata inaugurata dalla Sampdoria, che nel periodo dei Mondiali era in ritiro a Cogne. I blucerchiati sono arrivati il 23 giugno e sono ripartiti il 10 luglio. Si allenavano nel campo di Epinel e hanno alloggiato all'Hotel Miramonti. Stesso terreno di gioco e stesso albergo anche per il Torino, arrivato nello stesso giorno della Juve (22 luglio). Quella granata è la squadra che si ferma più a lungo in Valle (e l'unica a pagarsi tutte le spese): lascerà Cogne venerdì e, dopo due giorni di riposo, si trasferirà a Fénis, alloggiando all'Hotel «Comtes de Challand» fino al 14 agosto.

Stefano Sergi

GLI ALTRI CLUB

La Biellese resta a casa

Non tutti i club professionistici scelgono grandi spostamenti, ritenendo che l'aria di casa sia sempre la migliore. E' quanto hanno deciso Biellese e Borgosesia che hanno preferito restarsene a due passi dal proprio abituale campo di gioco. Così la Biellese ha, per l'ennesima volta, optato per l'hotel La Selva di Netro, tranquillo paesino collinare a un quarto d'ora o poco più dal capoluogo laniero mentre addirittura il Borgosesia si prepara nel centro valsesiano. Scelta comprensibile visto che in passato Borgosesia era stata scelta come sede del ritiro da parte di Novara, Biellese e Pro. A proposito dei bianchi vercellesi per la prima volta in assoluto il club di via Massaua si è trasferito nel Torinese a Villar Perosa, l'ex regno della Juve trapattoniana. Infine l'Alessandria è tornata a Pianfei, in provincia di Cuneo, come aveva fatto l'anno passato. [r. eyn.]

Arona piace alle società di serie C

Al lavoro Mestre, Saronno, Solbiatese e Novara, in Valle Vigezzo la Pro Patria

La città di Arona è stata scelta da molti club per effettuare la preparazione pre-campionato

ARONA. La Rocca Borromea con i suoi straordinari concerti, la chiesa di San Carlo, l'ex seminario vescovile ora trasformato in collegio, le cappelle sul colle per un antico progetto di Sacro Monte, il vescovo Milingo in preghiera con duecento seguaci al «Concorde». Arona terra di meditazioni e ritiri spirituali? La vocazione forse c'è, ma se di ritiri proprio vogliamo parlare, meglio per ora fermarsi a quelli calcistici. La città è invasa da squadre di atleti in tuta e scarpette, che passeggiano in piazza del Popolo e corso Cavour, poi salgono sui vari mezzi di trasporto e raggiungono le alture del circondario (Oleggio Castello, Invorio, Paruzzaro, Nebbiuno, Massino Visconti) per sedute atletiche e partitelle. Il quartier generale è negli alberghi di Franco Bertalli, l'Atlantic di corso Repubblica e il Concorde ai piedi della provinciale che sale al San Carlone.

Vita da nababbi? Diciamo che il ritiro, se tale è da considerarsi, è decisamente dorato. Ma sul campo, sostengono tutti, non si scherza. Si lavora sodo, si cerca il peso forma, si lotta per un posto in squadra. Il campionato non è poi così lontano: partire bene è importante, restar fuori dal giro può diventare una tragedia. La prima squadra ad arrivare ad Arona era stata il Mestre di Dal Fiume, poi il Saronno dell'ex interista Muraro, entrambe al Concorde. All'Atlantic c'è la Solbiatese. La Pro Patria dell'ex novarese Gigi Abbate è invece salita in Valle Vigezzo, a Druogno, località un tempo famosa per le sue colonie. E' tornato ad Arona anche il Novara, che l'anno scorso era andato in ritiro a Serravalle, in Valsesia. Il Novara qui è proprio di casa. Anche ogni anno si vedono solo facce nuove.

Adesso gli azzurri sono affidati a Bruno Tedino, che a differenza di tanti suoi predecessori ha il pregio di sorridere sempre. Il tecnico è un tipo, dice chi lo conosce bene, che fa lavorare i giocatori fino alle lacrime. Però lo fa con il sorriso sulle labbra. [s. bot.]

Per due giorni è ospite a Balmuccia

Mons. Milingo incontra i fedeli della Valsesia

Domani la benedizione collettiva e sabato la Messa di guarigione

Monsignor Emmanuel Milingo, il discusso vescovo africano che il gira il mondo per officiare messe di guarigione, domani e sabato incontrerà i fedeli a Balmuccia, piccolo centro della Valsesia

BALMUCCIA. Monsignor Emmanuel Milingo, il discusso vescovo africano che il gira il mondo per officiare messe di guarigione, ha scelto il piccolo centro di Balmuccia per incontrare i fedeli valsesiani. O meglio, ha accolto di buon grado la proposta di un comitato locale (del quale fanno parte l'amministrazione comunale, la pro loco e il gruppo alpini) per trascorrere una due giorni ai piedi del Monte Rosa.

Balmuccia è un paese di poco più di cento anime situato nella media valle, alla confluenza del Sermenza nel Sesia, a circa 40 minuti d'auto dal casello di Romagnano Sesia sull'autostrada Genova-Gravellona.

Monsignor Milingo ha programmato due incontri con la gente: venerdì pomeriggio, poche ore dopo il suo arrivo, alle 18 salirà sul palco per una benedizione collettiva e per l'imposizione delle mani. La messa di guarigione, una funzione lunga e che raggiunge momenti di grande euforia, è in scaletta invece per sabato mattina alle 10.

La macchina organizzativa, guidata dal sindaco Antonella De Regis, ha predisto un imponente servizio d'ordine e di assistenza: è infatti previsto l'arrivo di migliaia di fedeli che invaderanno il comune valsesiano.

Per la gestione del traffico sono stati allestiti due grandi parcheggi al campo sportivo di Scopa e in frazione Cerva di Rossa.

Tutte le auto potranno raggiungere il centro di Balmuccia a pochi metri dal piazzale dove è stato allestito il palco, quindi dopo aver scaricato dovranno dirigersi verso i parking, da dove ogni pochi minuti partiranno dei bus-navetta.

I pullman dopo aver accompagnato i fedeli dovranno invece tornare a Balangera di Varallo nel grande posteggio messo a disposizione dalla discoteca Igloo. [i. fo.]

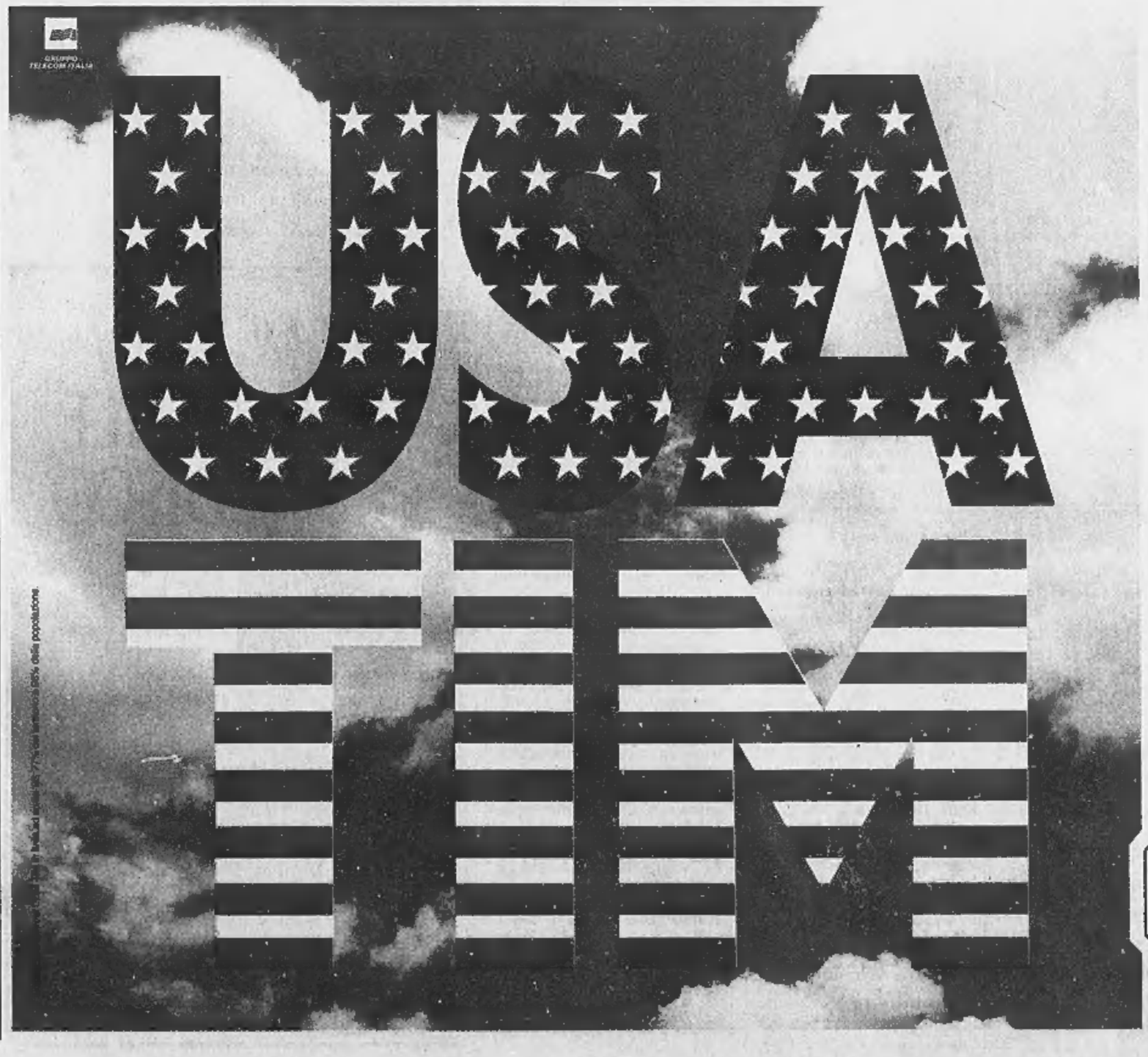

GSM

Per gli abbonati GSM TIM, gli Stati Uniti sono più facili e vicini. Mantenendo il vostro numero e la vostra SIM Card, oggi potete chiamare ed essere chiamati anche in molti stati USA.

Il servizio USA TIM è disponibile nei seguenti stati:

STATI	CITTÀ
Connecticut	Bristol, Hartford, Norwich, Windsor
Delaware	Milford, Wilmington
District of Columbia	Washington
Florida	Miami, Key Biscane, Palm Beach
Maryland	Baltimora, Cambridge, Salisbury
Massachusetts	Boston, Gloucester, Lexington, Springfield
New Hampshire	Manchester, Nashua, Portsmouth, Rochester, Salem
New Jersey	Atlantic City, Jersey City, Pleasantville, Trenton
New York	New York City, Albany, Long Island
Pennsylvania	Allentown, Harrisburg, Philadelphia
Rhode Island	Cranston, Johnston, Newport, Providence
Virginia	Martinsburg, Winchester, Harrisonburg

Quelle sopraelencate sono le principali città in cui è disponibile il servizio.

Con una telefonata potete noleggiare* un cellulare compatibile con lo standard statunitense (PCS 1900), che vi verrà recapitato in 24 ore (casa, ufficio, aeroporto). Informatevi sul servizio USA TIM al 187-011777 dal lunedì al sabato (8.30/19.00). Buon viaggio.

*Per noleggiare il telefonino è necessario essere intestatari di una carta di credito.

TIM
La vita migliora

Armonica, chitarra e nuove canzoni per lo show di solidarietà dell'artista napoletano

Bennato, torna il gran rock di Babele

Stasera il concerto sul campo sportivo di Serravalle

Edoardo Bennato canta per promuovere la «Cronoscalata in carrozzina»

SERRAVALLE. Armonica e chitarra: questa sera al campo sportivo c'è Edoardo Bennato. Inizio alle prime ombre della sera. E sarà un concerto come ai tempi della torre di Babele e dei burattini senza fili, degli imperatori e delle isole che non c'erano. Come ai tempi in cui l'alter ego del cantante si chiamava Joe Sarnataro e quindi era «Asciuto pazzo 'o padrone».

Poesia del vecchio, caro rock & roll. Armonica e chitarra, «tagliato fuori dai cortei che vanno via» per un messaggio d'amore. Messaggio per una lei «che è quella che è» e che vive su una di quelle nuvole che appartengono alla metropoli: idee-bandiere che non mi dicono niente/ io sono sbandato e cerco te solamente... come canta Edoardo Bennato.

La canzone è «Sbandato», che non mancherà il successo, riprendendo vecchie atmosfere rock and blues. Una considerazione? Già si può intuire che Bennato ritorni in prima linea e che questo brano in cui inneggia alle sue fluttuazioni amorose, pur essendo un ritorno all'origine, sia una attenta osservazione ai mutamenti musicali di oggi.

L'ultimo disco. Insomma, ascolteremo Edoardo Bennato stasera nel concertone in programma a Serravalle, sulle tracce di un album che arriverà a fine settembre e del quale è appena uscito il singolo che si intitola «Sbandato», come dicevamo, stesso titolo della raccolta. Un singolo che da qualche giorno sta circuitando via etere in tutte le radio italiane.

Esperimento in classic. In questi ultimi anni, il cantante è andato oltre ed ha elaborato il suo vecchio, caro rock cantautorale ed ironico, accostandogli arrangiamenti in puro stile cameristico, servendosi di una rilettura realizzata con i Solis String Quartet, quartetto d'archi composto da primo violino, secondo violino, violoncello e viola. E' stata quindi una sorta di sperimentazione, che gli ha consentito di tenere concerti acustici in chiese e palchi classici (e non) rivestendo alcune delle sue composizioni più famose in maniera decisamente innovativa. Uno degli esempi, fra i tanti: la nuova versione di «Dotti, medici e sapienti» che propose al «Pavarotti International» dell'anno scorso. Ora in tour prosegue con matrici più sanguigne, di maniera. Stasera sentiremo.

I tickets. I biglietti costano 30 mila lire. Sono in disposizione fino a qualche ora prima dell'inizio dello spettacolo, nelle province di Vercelli e Biella: a Biella da Paper Moon, a Borgosesia da Music Store, a Cossato da Disco d'Oro, all'Ufficio turistico di Coggiola, da Carta & Carta in Pray, da Barbero a Gattinara e a Vercelli da Master. Le biglietterie del campo sportivo di Serravalle apriranno alle 17,30. I cancelli alle 20,30. L'inizio dello show è invece previsto per le 22.

Concerto benefico. Il ricavato dello spettacolo, con il patricinio del Comune di Serravalle, andrà in beneficenza. L'organizzazione è della Pro Loco Valsessera e della Polisportiva Handicap Biellese. La serata è stata ideata per promuovere l'edizione '98 della manifestazione «Cronoscalata in carrozzina». L'ingresso è gratuito per i bambini fino a 12 anni di età (esibire carta d'identità). I portatori di handicap potranno accedere liberamente al campo sportivo.

Giovanni Barberis

Il chitarrista domani a Gaglianico

Lombardo, ecco il blues d'autore

Il bluesman torinese **Dario Lombardo**, in concerto al Bowling Center Two

GAGLIANICO. Grande blues, domani al Bowling Center Two: nel locale lungo la Trossi è in concerto Dario Lombardo. Accompagnato dalla sua «Blues Gang», il chitarrista e compositore torinese offrirà al pubblico un saggio della sua grande bravura. L'appuntamento è alle 22,30. Il musicista piemontese è uno dei migliori bluesman d'Italia, e ha suonato con molti «big» (uno su tutti: Phil Guy). Insegnante e compositore, Lombardo ha cominciato a suonare nel 1976, e nell'89 ha formato la Blues Gang, con la quale ha inciso alcuni album. Lo stile del chitarrista è molto personale e grintoso, e nasce dalla conoscenza approfondita di autori come B. B. King, lo stesso Guy (col quale s'è esibito in tournée nell'97) e Albert King. All'attività «live», Dario Lombardo affianca quella di insegnante: è titolare dei corsi di chitarra blues al Centro Jazz Torino, e tiene seminari e concerti anche all'Università. [g. co.]

GIORNO E NOTTE

Vercelli

Simonetta e gli show

Questa sera alle 20,45, sulle frequenze dell'emittente televisiva vercellese Quartarete Nord, andrà in onda uno speciale estivo a cura di Simonetta Raffa. Il tema sarà «Spettacoli per chi rimane».

Vercelli

Cuzzocrea in concerto

All'irish pub Oscar Wilde di via Trino, stasera dopo le 22, sarà in concerto Davide Cuzzocrea.

Varallo

Film al Sottoriva

E' iniziata la programmazione cinematografica estiva al Sottoriva. Per il prossimo weekend: «Anastasia», sabato alle 21. In replica lunedì 3 agosto.

Valdengo

Week-end in pista

Week-end in pista, al Jimmy's e alla Peschiera: domani è di turno l'orchestra «Charlotte», e alle 23 cominciano le lezioni gratuite di danze sudamericane. Sabato tocca a Genio e i Pierrots, ma sono di scena anche la musica «latina» del disc jockey Carlos Ugueto e quella da discoteca di Don Miki.

Rassa

Gli organi storici

Sabato alle 21, nella chiesa parrocchiale di Rassa, l'argentino German Torre terrà un concerto per l'undicesimo Festival internazionale degli storici organi della Valsesia.

Netro

Suona la banda

Domani alle 21,15, in piazza XX Settembre, è in programma il «Concerto d'estate» della banda musicale di Netro, diretta dal maestro Emilio Brunero. In caso di pioggia, la serata si terrà al salone polivalente.

Salussola

Concerto d'organo

Primo concerto, questa sera nella chiesa parrocchiale, per il Festival internazionale «Storici organi del Biellese», organizzato dalle Pro loco della provincia: alle 21, l'argentino German Torre eseguirà pagine di Galuppi, Spagnolo, Greene, Stanley, Lucchesi e Moretti. L'ingresso è libero.

Tutti i protagonisti sulla pedana del Beverly

Liscio e sax, a Santhià l'estate vien ballando

SANTHIA'. Beverly Hills: si continua con le serate importanti. E' in programma questa sera infatti un sempre gradito ritorno di Genio e i Pierrots, mentre sabato sarà protagonista sul palco Robertino, che ha militato a lungo nei ranghi dell'orchestra di Raoul Casadei: da qualche tempo però il saxofonista suona con una formazione «in proprio», nei circuiti delle sale da ballo in tutta Italia.

E sempre «in proprio», Robertino ha esordito con un compact disc che si intitola «E' sempre l'ora di ballare», dove c'è un po' di tutto, quattordici canzoni tra liscio della tradizione, standard all'americana, latino. I suoi orchestrali? Edoardo al basso, Claudio alla chitarra, Mirko al pianoforte, Rossano al sax e alla fisa, Marco ancora al sax, mentre le voci sono quelle di Patrizia Ceccarelli e Cristian Giacomoni. E naturalmente non mancano i virtuosismi dello stesso Robertino, in alternanza al sax ed al clarino.

Ed ora, dopo aver valutato la superfesta con Robertino, diamo un'occhiata al menù completo del Beverly d'agosto.

Il «salotto del liscio» dell'area casello autostradale Torino-Milano apre sempre alle 21, domenica compresa, e nei dehors ci si potrà sbizzarrire con sonorità latine. Domenica 2 sulla pedana suonerà Fulvio e la Band, giovedì 6 l'orchestra spettacolo di Dina Manfred, sabato 8 la grande orchestra di Armando Savini, domenica 9 il gruppo Rolando Folk, giovedì 13 l'orchestra spettacolo di Vanna Isaia, sabato 16 superfesta di Ferragosto con Silvando D'Angiò.

Si proseguirà domenica 16 con il gruppo di Claudio Rey, giovedì 20 con I Fratelli d'Italia, sabato 22 con il complesso del virtuoso di fisarmonica Massimo Della Bianca, domenica 23 con l'orchestra Angela e Fabrizio, giovedì 27 con Genio e i Pierrots, sabato 29 con l'orchestra spettacolo di Monica Pastor. I matinée del Beverly Hills riprenderanno domenica 30 con il gruppo di Beppe Bella: si ballerà alle 15 ed alla sera sempre alle 21. **[g.bar.]**

A Biella le prime anticipazioni sulla stagione concertistica '98-'99

Il «Lessona» riparte da Canino

Dal grande pianista un omaggio a Gershwin

Il grande pianista **Bruno Canino** sarà uno degli ospiti eccellenti della prossima stagione di concerti del «Lessona» A Biella è atteso anche il famoso violoncellista Mario Brunello

BIELLA. Ricomincia da Bruno Canino, il circolo musicale «Lessona». Il grande pianista sarà uno degli ospiti eccellenti della prossima stagione di concerti, ed è atteso al Sociale il 24 novembre, insieme all'orchestra «New Art Ensemble».

L'anticipazione è di Marziano Magliola, appena riconfermato presidente dell'associazione biellese. Il calendario di concerti '98-'99 non è ancora pronto, ma si sa già che il gran finale (ed è la seconda anticipazione) sarà affidato al violoncellista Mario Brunello, che il 23 marzo '99 suonerà alcune pagine di Mozart insieme all'Orchestra d'archi italiana.

Il recital di Canino e del «New Art Ensemble» sarà anche un omaggio a George Gershwin, di cui ricorre il centenario della nascita. Oltre ad alcuni brani del compositore americano, verranno eseguiti spezzoni di colonne sonore di film.

La campagna abbonamenti è già aperta: la tessera, quest'anno, costerà 150 mila lire, ma chi la sottoscrive prima del 30 settembre può pagarla solo 120 mila (bisogna rivolgersi all'Agenzia turistica). La prima trasferta è per il 7 settembre al Lingotto di Torino, per assistere al concerto della Los Angeles Philarmonic Orchestra.

Magliola sarà affiancato dai vicepresidenti Pier Angelo Ogliaro e Giuseppe Saya. Del nuovo consiglio direttivo fanno parte Giuseppe Blotto, Maria Grazia Davanzo, Pier Felice Grosso, Riccardo Landone, Anna Maria Levis, Vittorio Motta, Giovanni Nicodano, Massimo Perazzone, Corradino Pretti e Simona Rey. I revisori sono Carlo Boggio, Carlo Gastaldi e Simone Mainardi. **[g. bu.]**

STASERA AL CINEMA

BIELLA

CHIOSTRO DI SAN SEBASTIANO. Inf. tel. (015) 22.736 - 31.312. **La maschera di ferro** di R. Wallace con Leonardo Di Caprio.

MAZZINI. Inf. tel. (015) 22.736 - 31.312. CHIUSO PER LAVORI.

ODEON. Inf. tel. (015) 22.736 - 31.312. CHIUSO PER FERIE.

ROMA. Inf. tel. (015) 22.736 - 31.312. CHIUSO PER FERIE.

BORGOSESIA

LUX. Inf. tel. (0163) 22.000. CHIUSO PER FERIE.

CASTELLO

VERDI. Inf. tel. (015) 253.89.27. CHIUSO PER LAVORI.

GIAGLIANO

SPLENDOR. CHIUSO.

GRIGNASCO

IL PRIMAVERA. Inf. Tel. (015) 925.620. OGGI RIPOSO.

GATTINARA

ITALIA. Inf. tel. (0163) 833.106. CHIUSO.

MAIS

EXCELSIOR. Inf. tel. (015) 767.323. CHIUSO PER FERIE.

SAN GERMANO

SALA COMUNALE. CHIUSO.

TOLLEGNO

FILIS. Inf. tel. (015) 242.31.18. CHIUSO.

TRIVERO

ORSA. Tel. (0161) 828.600. CHIUSO PER FERIE.

VARALLO

SOTTORIVA. Inf. tel. (0163) 54.265. OGGI RIPOSO.

VERCELLI

ASTRA. Inf. or. tel (0161) 255.045. Informaspettacolo tel. (0161) 69.633. **Mezzanotte nel giardino del bene e del male** orario apertura: 21,45.

NUOVO ITALIA. Inf. orari tel. (0161) 257.744. Informaspettacolo tel. (0161) 69.633. CHIUSO PER FERIE.

PRINCIPE. Inf. orari tel. (0161) 259.047. Informaspettacolo tel. (0161) 69.633. CHIUSO PER FERIE.

VIOTTI. Inf. orari tel. (0161) 250.845. Informaspettacolo tel. (0161) 69.633. CHIUSO PER FERIE.

BELVEDERE BOLIET. Informazioni orari: tel. (0161) 215.016. CHIUSO.

LUX. Inf. or. tel. (0161) 213.375. CHIUSO.

TEATRO BARBIERI. Via Parini 1. CHIUSO.

TEATRO CIVICO. Inf.: tel. 0161.255.544. CHIUSO.

BUGLIENESCO. Via G. Ferraris 103. CHIUSO.

SCEGLI IL CINEMA
Dove c'è fantasia per la tua fantasia.

NELLE SALE DI TORINO

ADUA 200 c. G. Cesare 67, tel. 859.521. CHIUSO PER FERIE.
ADUA 400 c. G. Cesare 67, tel. 859.521. CHIUSO PER FERIE.
AMBROSIO MULTISALA c. V. Emanuele II 52, tel. 547.007. *Sala 1:* **L'angelo rosso.** Or.: 15,30; 17,45; 20; 22,30. *Sala 2:* **Fotografando i fantasmi.** Or.: 16; 18,10; 20,20; 22,30. *Sala 3:* **Codice Mercury.** Or.: 16; 18,10; 20,20; 22,30.
ARLECCHINO c. Sommeiller 22, tel. 581.71.90. **L'angelo rosso.** Or.: 15,30; 17,50; 20,10; 22,30.
CAPITOL v. S. Dalmazzo 24, tel. 548.585. RIPOSO.
CENTRALE v. Carlo Alberto 27, tel. 540.110. **Totò che visse due volte** di Ciprì e Maresco, ore 17; 20,40; **Tano da morire** di R. Torre, ore 18,45; 22,30.
C. CHAPLIN 1 v. Garibaldi 32/e, tel. 436.07.23. CHIUSO PER FERIE.
C. CHAPLIN 2 v. Garibaldi 32/e, tel. 436.07.23. CHIUSO PER FERIE.
CIAK c. Giulio Cesare 105, tel. 232.029. CHIUSO PER FERIE.
CRISTALLO v. Goito 5, tel. 650.71.00. CHIUSO PER FERIE.
DORIA v. Giannone 9, tel. 542.422. **Carne tremula**, regia P. Almodóvar con F. Neri. Or.: 16,30; 18,30; 20,30; 22,30.
ELISEO GRANDE p. Sabotino, tel. 447.52.41. **Il grande Lebowski.** Or.: 16,15; 18,25; 20,35; 22,45.
ELISEO BLU p. Sabotino, tel. 447.52.41. **Full Monty.** Or.: 15,15; 18,20; 20,25; 22,30.
ELISEO ROSSO p. Sabotino, tel. 447.52.41. **L.A. Confidential.** Or.: 16,30; 20; 22,30.
EMPIRE p. V. Veneto 5, tel. 817.16.42. **L'oggetto del mio desiderio.** V. M. 14. Or.: 16; 18,10; 20,20; 22,30.
ERBA 1 c. Moncalieri 241, tel. 661.54.47. **Strade perdute.** V. M. 18. Or.: 19,50; 22,30.
ERBA 2 c. Moncalieri 241, tel. 661.54.47. **Sesso e potere.** Or.: 20,30; 22,30.
ETOILE v. B. Buozzi ang. v. Roma, tel. 530.353. CHIUSO PER FERIE.
FARO v. Po 30, tel. 817.33.23. **Titanic**, di J. Cameron con L. DiCaprio, K. Winslet. Or.: 21.
FIAMMA c. Trapani 57, tel. 385.2057. CHIUSO PER FERIE.
IDEAL c. Beccaria 4, tel. 521.4316. CHIUSO PER FERIE.
KING v. Po 21, tel. 812.68.06. **I sapori della vita.** Or.: 20; 22,30.
KONG v. Santa Teresa 5, tel. 534.614. **L'avvocato del diavolo.** Or.: 19; 22.
LILLIPUT v. XX Settembre 15 bis, tel. 537.100. **Conversazioni private.** Or.: 15,30; 17,50; 20,10; 22,30.
LUX Galleria San Federico, tel. 541.283. CHIUSO PER FERIE.
MASSIMO UNO v. Montebello 8, tel. 817.10.46. CHIUSO PER FERIE.
NAZIONALE 1 v. Pomba 7, tel. 8124173. CHIUSO PER FERIE.
NAZIONALE 2 v. Pomba 7, tel. 812.41.73. CHIUSO PER FERIE.
OLIMPIA 1 v. Arsenale 31, tel. 532.448. CHIUSO PER FERIE.
OLIMPIA 2 v. Arsenale 31, tel. 532.448. CHIUSO PER FERIE.
REPOSI v. XX Settembre 15, tel. 531.400. *Sala 1:* **Arancia meccanica.** Or.: 15; 17,30; 20; 22,30. *Sala 2:* **Il tocco del male.** Or.: 15,30; 17,50; 20,10; 22,30. *Sala 3:* **Deep Impact.** Or.: 15,15; 17,40; 20,05; 22,30. *Sala 4:* **Commandments.** Or.: 15,30; 17,15; 19; 20,45; 22,30.
ROMANO Galleria Subalpina, tel. 562.01.45. CHIUSO PER FERIE.
STUDIO RITZ v. Acqui 2, tel. 8190150. CHIUSO PER FERIE.
VALENTINO 1 Teatro Nuovo c. M. d'Azeglio 17, tel. 650.02.05. CHIUSO PER FERIE.
VITTORIA v. Roma 336, tel. 5621786. CHIUSO PER FERIE.

TEATRI

TEATRO REGIO. Stagione di Concerti 1998-99. Vendita abbonamenti al 15 concerti al Teatro Regio ore 20,30. 1° concerto il 24-10-98; ultimo 28/7/99. Abbonamento ordinario L. 250.000; ridotto 200.000; giovani 80.000. Biglietteria (ore 10,30-16). Tel. 011.8815.241-242. Inf. tel. 011.8815.248-238.
LINGOTTO FIERE. Padiglione 1. RIPOSO.

NEW SMILE DISCO BAR
GIOVEDÌ APERTO
Spettacoli Erotici con SHANA e LUANA e NOVITÀ
Supertable Dance con NUMEROSE altre ragazze in sala.
Aperto anche il VENERDÌ con un programma di artiste diverse.
INFOLINE 0338.577.7430
0347.695.6856
0142.482.234
Aria Condizionata – FRASSINETO PO (AL)
P.zza Vittorio Veneto, 5 – Uscita Casale Sud

LUNEDÌ tuttosoldi
MERCOLEDÌ tuttoscienze
GIOVEDÌ tuttolibri
I supplementi de LA STAMPA
Una settimana ricca di tutto.

Biellese, Borgosesia e Pro conosceranno le rivali di campionato e Coppa

Oggi «nasce» il girone di C2

Probabile un raggruppamento con le venete

VERCELLI Il primo grande momento è fissato per oggi pomeriggio, quando (l'ora non è stata ancora decisa) la Lega di serie C renderà noto la composizione dei due gironi di C1 e dei tre di C2. Inoltre quasi sicuramente saranno pubblicati i raggruppamenti a cinque della Coppa Italia, ma non l'ordine dei match. Per i calendari di campionato se ne parlerà, invece, tra venerdì 7 e lunedì 10 agosto. Se non ci saranno dei cambiamenti nei programmi.

Oggi, dunque, saranno svelati i gironi e finalmente Biellese, Pro e Borgosesia conosceranno le avversarie della prossima stagione. Due sono le ipotesi. La prima vede una «formazione» con le altre due piemontesi (Alessandria e Novara), le lombarde AlbinoLeffe, Cremapergo, Mantova, Pro Patria, Pro Sesto e Voghera, i club del Triveneto Trento, Giorgione, Mestre, Sandonà e Triestina, la Sanremese più una diciottesima squadra che può essere indifferentemente scelta tra Fiorenzuola (l'emiliana più vicina geograficamente), Spezia (il secondo club ligure) oppure SassariTorres, visto che i sardi sono rimasti l'unico sodalizio dell'isola.

A questa tesi si contrappone una seconda soluzione (rappresenterebbe un ritorno all'antico), vale a dire un girone composto dalle cinque piemontesi, le lombarde Pro Patria, Pro Sesto, Voghera, AlbinoLeffe e Cremapergo, le toscane Prato, Pisa, Pontedera e Viareggio, le liguri Sanremese e Spezia, Fiorenzuola e Torres.

La sensazione è che tutto resterà come l'anno passato, anche se da più parti si spinge per un rivoluzionamento delle carte in tavola.

Per quanto riguarda i gironcini di Coppa non è invece detto che le cinque piemontesi ne compongano uno insieme: anzi, è molto più probabile che l'Alessandria finisca con Voghera e Sanremese mentre Pro, Borgo, Biellese e Novara se la vedano con un club lombardo.

Tutte queste illazioni, comunque, rischiano di essere frantumate dalle decisioni della Lega di oggi, non nuova a colpi di scena.

Ricordiamo solo che la Coppa Italia scatterà domenica 23 agosto mentre la partenza del campionato è fissato per il 6 settembre. **[r. eyn.]**

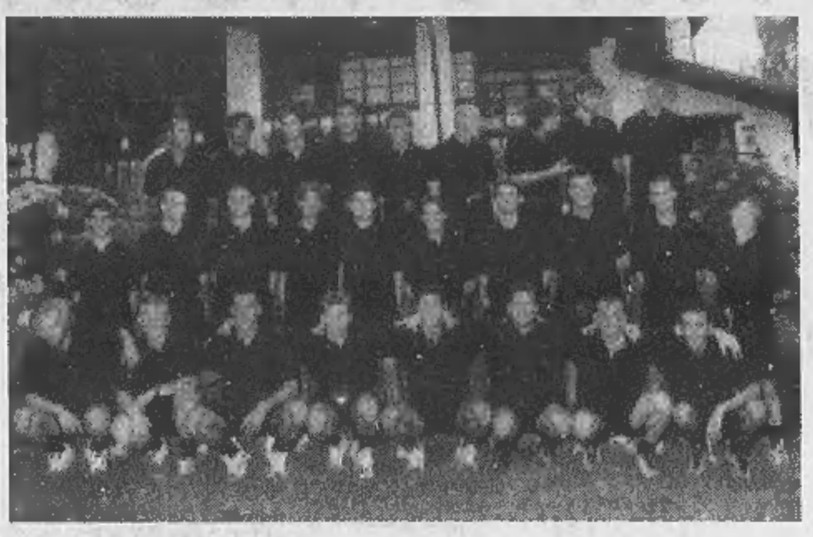

Nel tardo pomeriggio di oggi Biellese (nella foto un momento del raduno), Borgosesia e Pro conosceranno i nomi delle loro rivali in campionato e Coppa

Borgo, buon esordio

Sconfitto ieri il Varallo: 1-0

VARALLO. Prima uscita ufficiale per il Borgosesia, che ieri sera ha battuto per 1-0 la Dufour Varallo. Per il debutto della stagione la società granata, che quest'anno è alla prima esperienza in serie C2, ha scelto di giocare con i cugini varallesi, che per partecipare all'evento hanno interrotto per qualche ora le loro vacanze: la Dufour infatti si radunerà soltanto a metà agosto e ieri mister Arrondini ha mandato in campo anche alcuni «prestiti».

Ad esempio hanno indossato la maglia della Dufour Monti, Facchinetti, Gambale e Lupo, che sono giovani di proprietà del Borgosesia e poi ancora Filippo Pagani, che è del Barengo; e Boschetti, in forza alla Cossatese. Insomma, si è trattato più che altro di una festa di inizio stagione che ha permesso all'allenatore borgosesiano Manuele Domenicali di capire che tipo di reazione hanno avuto i suoi uomini dopo qualche giorno di lavoro.

Di fronte a circa 200 spettatori, soprattutto borgosesiani che non hanno voluto mancare alla «prima», i granata hanno fatto valere la loro forza e dopo aver attaccato per tutta la partita, hanno trovato la via del gol all'82 con Simonelli che, dopo essere stato ben servito da Casu, ha saltato anche il portiere per infilare la sfera nell'angolino. L'ultima novità riguarda il settore giovanile: stasera Federico Brambilla, titolare della Topnoil di Borgosesia entrerà a far parte della famiglia granata assumendo l'incarico di presidente delle squadre minori. **[i. fo.]**

Ecco due volti nuovi tra le file del granata: si tratta di Casu e Sironi

Dufour Varallo: Pagani, Francone (51' Pizzetta), Romei, Ferrini, Sella (46' Facchinetti), Monti (46' Gambale), Pagani (46' Lupo), Gavinelli, Marzano, Boschetti, Biolcati (46' Giupponi).
Borgosesia: Sannino (46' Dan), Zito (46' Paganini), Dotti, Galeazzi, Sironi, Paladin (46' Danini), Nicolini, Pini (46' Pellegrino), Casu, Misso (46' Simonelli), Siazzu (46' Oddo).

Michele Fornara candidato alla panchina della Pfv Zucca

Play off, obiettivo della Conad Cossato

COSSATO. Il marchio Conad accompagnerà la Leonardo da Vinci Cossato anche nel prossimo campionato di serie B.

E' questo, dopo l'ingaggio di Gianna Gasparini, il secondo importante passo della società biancoblu che sta attrezzandosi per puntare al play off. I dirigenti cossatesi hanno ancora un mese di tempo per completare l'organico che, rispetto alla passata stagione, sarà privo di Barsotti, Strobbia, Scarsoglio e Perenchio. Le giocatrici infatti riprenderanno la preparazione precampionato, agli ordini di coach Marco Ansermino, solamente lunedì 31 agosto.

«Stiamo valutando, facendo attenzione al budget a nostra disposizione, l'eventuale ingaggio di una giocatrice in grado di potenziare il settore delle "lunghe" - dice Tony Brasolin, direttore tecnico della Conad -. L'attuale rosa a disposizione di coach Marco Ansermino potrebbe già essere sufficiente per puntare ai play off. Confidiamo nella continuità di Cristina Cavigioli e Scarpellini, nel definitivo salto di qualità delle giovani Elisa Cavigioli, Ottina, Tufo e Vaudano e nel pieno recupero fisico di Vicario. Il resto potrebbe venire dalla grande classe di Gianna Gasparini».

La giocatrice alessandrina ha militato infatti per tre stagioni in A1, con Faenza e Viterbo, in A2, con Ostia e Cor Roma, e in B, a Brescia, Valenza e Alessandria. Con Gianna Gasparini, la Conad è in grado quindi di contendere uno dei quattro posti play off a Ivrea, Valenza, Cantello, Gallarate, Lonate Pozzolo e Mariano Comense; le avversarie del campionato di serie B che inizierà ad ottobre.

● **Qui Pfv Zucca.** Per il momento la società vercellese è alle prese con il rabus dell'allenatore. Per la verità sembra che la stretta finale per il successore di Santi Farina sia imminente. Il presidente Claudio Rosolli ha contattato Michele Fornara, il coach che la scorsa stagione ha guidato l'Issa Novara. Le trattative sembrano ben avviate e l'accordo imminente.

Fornara è un tecnico esperto e preparato, abituato soprattutto a lavorare con giocatrici del settore giovanile. Molte le cestiste lanciate nel corso di queste ultime stagioni: dunque l'uomo ideale per guidare la Pfv Zucca edizione '98-'99. Anche se non mancheranno elementi di «categoria», saranno parecchi gli inserti dal vivaio.

Ma è chiaro che le linee operative potranno essere realizzate solo dopo l'eventuale firma. «I programmi della società - sottolinea il ds Gianfelice Cavallero - sono a medio termine. Vogliamo sicuramente ritornare in serie B, ma senza fretta». Svaniscono dunque le possibilità d'un eventuale ripescaggio. Quasi certamente lasceranno la Pfv la Franzin (rientrata ad Alessandria per fine prestito), Filiani (vicina all'Ivrea) e Penatti (problemi di lavoro). «Ci sono in piedi diverse trattative - puntualizza Cavallero -, ma tutto verrà ufficializzato dopo il "sì" con Fornara». Si parla con insistenza di Alessia Vivian che, dopo una stagione a Biella, potrebbe tornare alla Pfv.

A CURA DI Walter De Blasio e Piermario Ferraro

Monica Scarpellini, della Conad

GINNASTICA

I due juniores a Minks

Pozzo e Caldera nuovo collegiale in Bielorussia

VERCELLI. Non c'è sosta per i ginnasti della Libertas. Enrico Pozzo e Dario Caldera, sulle ali dell'entusiasmo dopo l'ottima performance ai mondiali juniores di Mosca, proseguono nella loro attività.

Attualmente i due ginnasti stanno concludendo a Minsk uno stage con la Nazionale bielorussa, nella quale i due alfieri della società vercellese hanno potuto "scoprire" i metodi d'allenamento di una delle super potenze della ginnastica internazionale.

Chiusa l'avventura bielorussa, Pozzo e Caldera partiranno, unitamente al tecnico Andrea Sacchi, per Schio nel raduno collegiale con l'Italia. Anche in questo caso si tratta di una sorta di «vacanza di studio» nella quale si lavorerà per perfezionare gli esercizi provati nel corso della stagione.

Enrico Pozzo si allenerà al cavallo con maniglie che è valso il quarto posto agli Europei, mentre Dario Caldera affinerà la tecnica agli anelli che l'ha portato in Russia a sfiorare il podio. **[p. m. f.]**

SPORT FLASH

Ciclismo

Il 25 agosto a Oropa il torneo dello scalatore

Il 25 agosto torna, per il secondo anno consecutivo, il «Trofeo dello scalatore». La gara si disputerà su un circuito di 3 giri lungo Ponderano, Salussola, Massazza e Vigliano, prima dell'arrampicata verso il traguardo di Oropa. Gli organizzatori cercheranno di portare sulle strade del Biellese Marco Pantani, più che mai «pirata» al Tour de France. **[w. d. b.]**

Tennis

Le iscrizioni ai tornei di Torrazzo e Rosazza

Sono aperte le iscrizioni ai tornei estivi di tennis di Torrazzo e Rosazza. Il trofeo «Laugeri» avrà inizio il 4 agosto sui campi del Circolo di Rosazza e prevede tabelloni anche per residenti e villeggianti. **[w. d. b.]**

Corsa in montagna

Galliano e Cabodi trionfano a Trivero

Massimo Galliano e Mirella Cabodi si sono imposti su 300 atleti nella seconda edizione del trofeo «Pietro Ressa», alla Caulera di Trivero. Nel '99 la manifestazione potrebbe diventare una prova tricolore di corsa in montagna. **[w. d. b.]**

PUBLICIS

Voglio andare di bere in meglio.

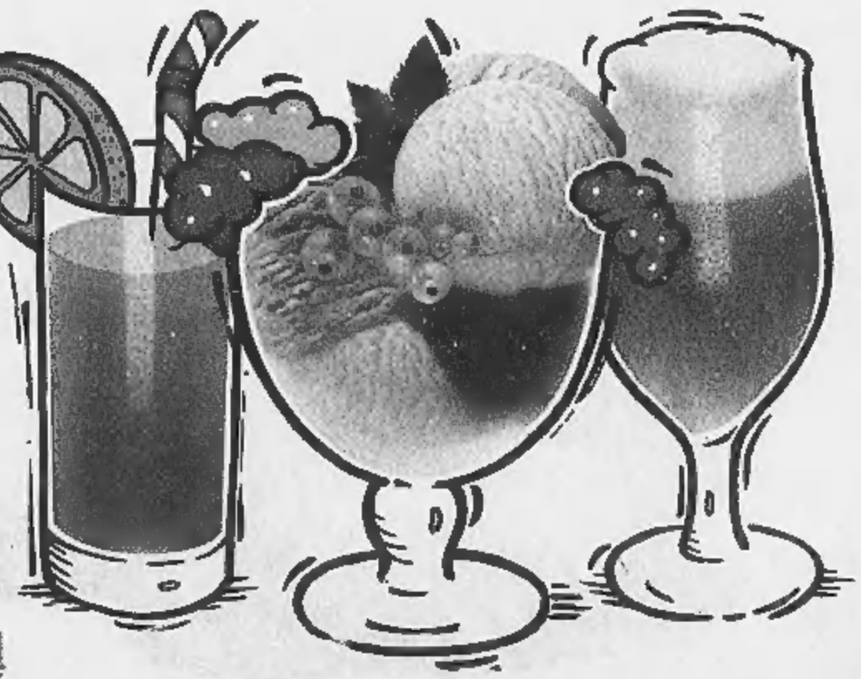

GS sa cogliere la tua sete di desideri.

Un mare di offerte fino all'8 agosto.

Ecco alcuni esempi:

*Anguria al Kg ▶ 290

Birra Henninger (conf. 2 pz. cc 330 cad.) 30 1.560

*Prosciutto Crudo Parma 20 2.520

**Branzini al Kg ▶ 19.900

Riso Parboiled GS Kg 1 40 1.850

*Fettine Coscia Maiale al Kg 20 10.780

GS SUPERMERCATI

Sa cosa voglio.

dolci

Chi prova una Nissan trova un tesoro.

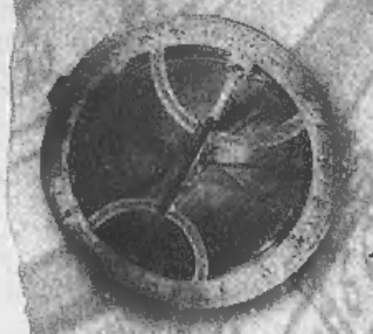

Nuova Micra da L. 14.800.000

1000 e 1300 cc
16 VALVOLE
CON AIRBAG

1° premio

Nuova Almera da L. 20.810.000

CON CLIMATIZZATORE

2° premio

Viaggi del Ventaglio

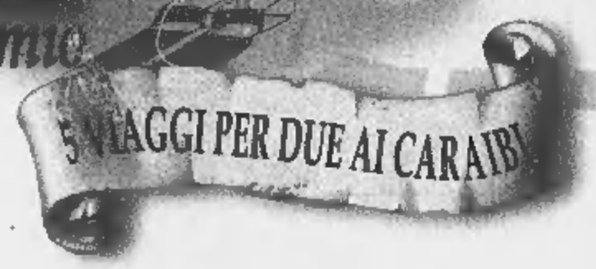

Nuova Primera Wagon da L. 31.170.000

CON CLIMATIZZATORE, ABS E AIRBAG

3° premio

PROVA UNA NISSAN, ENTRO IL 31 LUGLIO PUOI VINCERE UN MARE DI PREMI.

Tutti i giorni anche su: Radio Dimensione Suono

Dai nostri concessionari potete dare la caccia ai tesori Nissan: gioielli di raffinata fattura come i motori tutti 16 valvole, perle preziose come il climatizzatore, l'abs e l'airbag, l'inviolabile forziere della garanzia di 3 anni o 100.000 km e gli sfavillanti finanziamenti di Nissan Finanziaria. E in più, se provate una Nissan dall'11 al 31 luglio, potrete partecipare al grande concorso che mette in palio un mare di fantastici premi. Correte dai concessionari Nissan, anche perché a fine mese scadono gli incentivi.

ESEMPIO MICRA: MICRORATE DA lire 198.100 al mese* SUPER FINANZIAMENTI

NISSAN

Prezzi gonfiati con gli incentivi dello Stato.

Ant. Xlin Rich

www.nissan.it *L.10.000.000 di finanziamento in 60 mesi. T.a.n. 7% T.a.e.g. 8,39% Offerta valida fino al 31/7/98